LA PRENSA

Año XLIV — Núm. 15.560 — BUENOS AIRES, SABADO 20 DE SEPTIEMBRE DE 1913 — Dirección y Administración: Avenida de Mayo 667 y 675

EDICION DE 24 PAGINAS

DIARIO DE LA MAÑANA

(Fundado el 18 de Octubre de 1869)

Precio del ejemplar: 7 centavos

TARIFA DE SUSCRIPCION

	Capital	Interior	Exterior
			$ oro
Un mes. . . .	$ 1.75	—	—
Tres meses . . .	» 5.00	—	6.00
Seis meses . . .	» 10.00	12.00	12.00
Un año. . . .	» 20.00	24.00	24.00

El precio de suscripción en la capital se entiende dentro del radio que abarcan nuestros propios repartidores; fuera de éste, el servicio se hace por correo con igual tarifa que al interior y pago adelantado.

No se atenderá pedido de ningún ejemplar suelto que se haga fuera del municipio de la capital, sin que se acompañe el importe de un semestre ó de un año adelantado. Las suscripciones pueden comenzar en cualquier fecha, pero terminarán el 30 de Junio y el 31 de Diciembre de cada año.

El importe de las suscripciones podrá enviarse en la siguiente forma: por giro postal, donde lo haya; por guía de ferrocarriles ó trasportes, por medio de casas bancarias ó de comercio.

Los avisos se reciben hasta las 7 p. m., á precios de tarifa; de las 7 á las 10 p. m., el precio será duplicado. Los de los pobres, gratis.

Los pedidos de suscripción, cambios de domicilio, inserción de avisos y cualquier otra comunicación relacionada con la administración de este diario, deberán dirigirse al administrador.

Toda correspondencia envíese á nombre de la Dirección.

SUCURSALES DE "LA PRENSA"

EN PARIS—

4 Boulevard de la Madaleine. Director: señor Francisco Casaux.

Salones de lectura con todos los periódicos de la América latina. Sala de reuniones para los residentes sudamericanos en París.

Exposición gratuita de productos argentinos.

Boletín telegráfico de acontecimientos notables ocurridos en Sud América.

"Poste restante" gratuita para la correspondencia dirigida á los residentes sudamericanos en París.

En estas oficinas se proporciona gratuitamente al público todo género de informaciones sobre las repúblicas del Centro y Sud América; producción, industria, clima, población, propiedades del suelo, etc., etc.

El público encontrará también gratuitamente, en los salones anexos de las oficinas de LA PRENSA, periódicos, documentos ilustrativos, muestras de productos y libros referentes á la América del Sur y del Centro.

EN LONDRES—

Para anuncios, dirigirse al señor Harold Neill, 7, Mincing Lane, E. C., Londres.

EN MADRID—

Dirigirse al señor Mariano Martín Fernández, Imperial 1.

EN BERLIN—

Para informes dirigirse al señor Ludwing Asch. Fasanenstrass 31. Para avisos á Rudolf Mosse, S. W., 19, Jerusalemor str. 46.

EN GENOVA—

Mario Fantozzi, Piazza De Ferrari 36.

EN NUEVA YORK—

Para noticias é informes, dirigirse á la oficina de LA PRENSA, en "The New York Herald", Herald Square, Broadway.

Para avisos á nuestros agentes:

Horatio Campe, 62 Cortlandt Street; J. Walter Thompson, 44 East 33 Street; T. B. Browne, 7 East 42 Street.

EN ROSARIO—

Para avisos y suscripciones, dirigirse al señor Georgino Linares, San Martín 985.

EN LA PLATA—

Calle 6, núm. 926, primer piso, frente á la plaza Primera Junta.—Director: Manuel M. Eligabe.

SERVICIOS GRATUITOS ANEXOS

CONSULTORIO MEDICO-QUIRURGICO

Doctor JULIO DARNET director

HORARIO:

CLINICA MEDICA:

Doctor Julio Darnet, lunes, miércoles, jueves y viernes, de 1 á 11 p. m.; martes y sábados, de 5 á 11 p. m.

SERVICIO ANEXO:

Vacuna, lunes, de 1 á 2 p. m.

CLINICA QUIRURGICA:

Doctor Carlos Robertson Lavalle, sábados, de 3 á 5 p. m.

Doctor Salvador A. Marino, martes, de 5 á 5 p. m.

ENFERMEDADES DE MUJERES:

Doctor Cayetano Sobre-Casas, martes y sábados, de 1 á 3 p. m.

CLINICA DE MUJERES GRAVIDAS:

Doctor Juan C. Llames Messini, martes, de 9 á 10 a. m.

ENFERMEDADES DEL ESTOMAGO:

Doctor Juan R. Señorans, sábados, de 3 á 5 p. m.

UROLOGIA:

Doctor Angel F. Ortiz, sábados, de 9 á 10 a. m.

ENFERMEDADES DE LA GARGANTA, NARIZ Y OIDO:

Doctor Ambrosio Quadri.

Jefe de Clínica, doctor Ignacio Torres. Sábados, de 5.30 á 7.30 p. m.

BACTERIOLOGIA APLICADA A LA CLINICA:

Doctor Julio Méndez.

Doctor José Badía.

QUIMICA APLICADA A LA CLINICA:

Doctor Francisco P. Lavalle.

Doctor Manuel I. Nelson.

ENFERMEDADES DE LA BOCA Y ESPECIALMENTE ODONTOLOGIA:

Doctor León Pereyra, jueves, de 9 á 10 a. m.

ELECTROTERAPIA

MASAJE

Rayos Roentgen

(Radioscopia, Radiografía, Radioterapia)

Notas—El servicio de Radiología (rayos Roentgen) está á disposición, previo aviso en cada caso particular á la dirección del Consultorio, de los médicos extraños á éste que quieran utilizarlo como medio de diagnóstico y de tratamiento, así como á la del público en general, siempre que se trate de investigaciones de interés general, aunque no sean de orden médico.

—Dirigirse las comunicaciones relativas al Consultorio á su director, el doctor Julio Darnet, Rivadavia 576.

CONSULTORIO JURIDICO

Director: Doctor Amadeo Gras.

El consultorio jurídico gratuito, admite diariamente consultas verbales, de 1 á 6 de la tarde en su local, Rivadavia 552.

El turno de 1 á 3 es atendido por el abogado doctor Alberto Benavídez.

El turno de 3 á 6, por el abogado doctor Amadeo Gras.

Son admitidas á las consultas todas las personas sin distinción ni restricción de ninguna especie, sean abonadas á LA PRENSA ó no.

Para que los beneficios del consultorio se extiendan á las personas de la campaña y del exterior, les será permitido á éstas dirigirse por carta, que contendrá la exposición clara de una cuestión jurídica y el importe en estampillas del franqueo de retorno.

Dichas cartas se dirigirán al director del consultorio, doctor Amadeo Gras.

El consultorio jurídico gratuito publicará en la sección Informaciones Utiles, informes de interés y provecho públicos, en forma general; pero en manera alguna contestará en esta sección las preguntas de interés privado, por las que se deberá ocurrir "personalmente" á su oficina.

El consultorio no mantiene correspondencia por escrito con personas que le dirijan cartas desde la capital federal.

Es requisito necesario para que el consultorio redacte escritos, la presentación de declaratoria de pobreza.

ESCUELA GRATUITA DE MUSICA DE "LA PRENSA"

Directora: señora María Rosa Farcy de Montal.

Clases elementales y superiores de solfeo, canto, piano, violín y viola.

Enseñanza de la música, considerada como el lenguaje del sentimiento. Técnica del ritmo, estudio mental de los sonidos sucesivos y simultáneos.

Entonación sin piano de los sonidos sin alteración y con ellos, de todas las escalas diatónicas y cromáticas. Lectura á primera vista y trasposición de solfeo (entonado sin acompañamiento), canto, piano, violín y viola.

HORARIO

Clases de la profesora, señora M. R. Farcy de Montal.

Canto—Lunes y jueves, de 8 á 10 a. m.

Piano—Lunes y jueves, de 10 á 12 m.

Solfeo—1er año (profesorado). Lunes y jueves, de 1 á 3 p. m.

Clases del profesor, señor A. B. Bonal.

Violín—Lunes y jueves, de 3 á 11 a. m.

Solfeo, tercer año—Lunes y jueves, de 1 á 3 p. m.

Violín y viola—Miércoles y sábados, de 9 á 11 a. m.

Solfeo, clase nocturna de varones—Martes y viernes, de 8 á 10 p. m.

Clases del profesor, señor F. Rivara.

Solfeo, 2o año—Lunes y jueves, de 9 á 11 a. m.

Clase de práctica.

Solfeo, 1er. año—Miércoles y sábados, de 9 á 11 a. m.

CONSULTORIO QUIMICO-INDUSTRIAL Y AGRICOLA

Consultas: Lunes, miércoles y viernes, de 5.30 á 7 p. m.

La secretaría del Consultorio funciona también los jueves, á las mismas horas.

Entrada: por la Avenida de Mayo 667.

SALONES DE ACTOS PUBLICOS

ASAMBLEAS, REUNIONES DE GREMIOS Y CONFERENCIAS

Cuatro salones ha destinado LA PRENSA á la celebración de actos públicos: uno muy espacioso en el piso bajo para las grandes asambleas populares, y otro más pequeño, para reuniones de comisiones y de grupos menos crecidos; un tercero en el piso segundo, para conferencias científicas, artísticas ó industriales y el gran salón de fiestas, situados en el piso primero, para solemnidades, veladas ó conciertos, iniciadas por este diario con fines de caridad ó beneficencia.

POSTE RESTANTE DE "LA PRENSA"

En esta administración se hallan depositadas las cartas que á continuación siguen las que serán entregadas previo justificativo, desde las 12 m. hasta las 6 p. m.

Teodoro Alvarez, M. Alvarez Centeno, Leonor Cosentini, María Ventura Vidal Paz, Teodoro Puerto López, Manuel Queipo, Angel Martínez, Antonio Monaco, Guillermo S. Romera, María Elisa Fernández, Enriqueta Núñez, Benigno Baraual Otero, Antonio del Campo, Marcelino Pereyra, M. Loya, Juan Buenaventura, José M. Mendía Vélez, Joaquín B. Gironnes, Rubén S. Mongelós, Antonio Menjíbar, Guillermo y Roberto Sutton, Manuel Rodríguez Huda, Lucía Geipl de Blitz, Benjamín Guzmán, Jaime Perelló, Germán Pascual, Adelino Joaquín Agraimbos, Augusto Carette, Juan Gastaldo, Celina L. de Grugel, Antonio Aguirre, Remedios Peña, Lorenzo Irias, Manuel Lorenzo, Antonio Sánchez, Manuel Fungueira, Antonio Lazzabal, Rufino Alonso Sánchez, Pedro Pifarre, Francisco Caldevilla, Amalia Gutiérrez, César Bonzo, Jesús Gándara, Casimiro Gazcón, Julio Gutiérrez, Restituto Izquierdo, Juan Murga, Mariana Chabalgoity, Juan Miró, Leoncia López Ramos, Lussan de Lavenère.

Las siguientes cartas que se encuentran depositadas en la sucursal de este diario en París, han sido devueltas á esta administración por no haberlas retirado los interesados.

Augusto Boudaiz, Antonio Blanca.

Nota — Este servicio es gratuito y exclusivo para las cartas que llegan del exterior, las que procedan de esta ciudad ó del interior de la República, no serán recibidas por esta administración, ni las que se pongan en lista y no sean retiradas en el término de un mes, se devolverán al correo. Este servicio no admite impresos, tarjetas postales, ni circulares de ninguna clase. La administración no se hace responsable por errores que puedan ocurrir en la entrega de las cartas.

DIVERSIONES PUBLICAS

TEATROS

COLON—Concesionario: C. Ciacchi. Temporada de bailes rusos.

Sábado 20 de Septiembre. A las 9 p. m.—7.a función de la temporada. 4.a del abono serie A. Les sylphides, Thamar, Le dieu bleu,

Domingo 21 de Septiembre. A las 2.45 p. m. Primera matinée. Función extraordinaria fuera de abono, á precios reducidos.—Le pavillon D'Armide, Le spectre de la rose. Marche et danses polovsiennes du prince Igor, Les silphides.

OTTO—Domingo 21, á las 9 p. m. Unico gran concierto del célebre violinista Franz Von Veczsey acompañado por la orquesta del teatro Colón, bajo la dirección del maestro F. Catteiani.—Plateas con entrada $ 3.

OPERA — Compañía dramática italiana, Tina di Lorenzo.—Sábado 20, á las 8.45 p. m.—Gran función de gala á beneficio del Hospital Italiano.—Reza á discreción, comedia en 3 actos, de G. Giocosa. Plateas con entrada $ 4.

Domingo 21—Tarde á las 2.45: Matinée extraordinaria.—Pamela mobile, 1 cuoco é il segretario. Noche á las 8.45: La signora dalle camelie, de Dumas (hijo).

Nuevo abono á 10 funciones—Martes, Jueves, Sábado y Domingo.—Palco bajo y balcón, $ 200; Id altos, Id 160; Id cazuela, Id 120; Plateas, Id 60; Id balcón, Id 40.

Nota: Los abonos se reciben de 10 á 11 y de 2 á 5 en la secretaría del teatro, Suipacha 359.

ODEON — Compañía dramática alemana. Dirección: Hluhm-Lesing.—Sábado 20—Función fuera de abono.—Der schlafwaken, Controlleur, Plateas con entrada 5 $.

OTRO—Lecturas poéticas de Almafuerte. Sábado 20, á las 5 p. m. — Tercera serie de sus Evangélicas. El poeta declamará su incomparable Jesús y El cantar de los cantares. Plateas con entrada 5 $.

OTRO—Sociedad Argentina de Música de Cámara. Dirección artística: Fontova-López Naguil.—Gran festival (audición extraordinaria) para el lunes 22 del corriente á las 9 en punto de la noche. — Programa: Schubert (octeto), Dvorák (quinteto) Svendsen (octeto). Plateas con entrada 5 $.

COLISEO — Compañía italiana de ópera cómica, Scognamiglio Caramba.—Sábado 20, á las 8.45 p. m.—19a función de abono á la serie B.—Gran función de gala en conmemoración de la Fiesta Nacional Italiana del 20 de Septiembre.—Himno Nacional Argentino, Marcha Real Italiana. — La opereta: Estanciolita. Plateas con entrada 5 $.

Domingo 21—Grandiosa matinée.

—En enero, 13, gran revista Italo-Argentina.

POLITEAMA ARGENTINO — Temporada de 1913. Tournée en Sud América. Gran compañía italiana de operetas del Cav. Ettore Vitale.—Sábado 20, á las 8.45 p. m.—Gran función de gala en conmemoración de la Fiesta Nacional Italiana del 20 de Septiembre.—Himno Nacional Argentino, Marcha Real Italiana.—Por primera vez en esta temporada: I gramatieri. Plateas con entrada 4 $.

Domingo 21, á las 2.45: Matinée.—I gramatieri.

En breve estreno de la nueva opereta en 3 actos de R. Vilson: Miss Cornanusa.

SAN MARTIN—Compañía de zarzuela española Velazco. Director artístico, Manuel Penella.—Sábado 20—Tarde á las 5.30: La España de pandereta.—Noche á las 8.45: Dolores y coupletos por Julia Fons, La gatita blanca y coupletos por Julia Fons, La España de pandereta.

VICTORIA—Compañía de opereta y zarzuela española. Director: Manuel Casas. —Sábado 20—Penúltima función.—Estreno: La novia del teniente.

El 22 debut del notable ilusionista doctor Adryan.

NUEVO — Compañía Pablo Podestá. — Sábado 20, á las 9 p. m.—Perdidos en la luz.

MAYO — Compañía española de zarzuela dirigida por Casimiro Ortas (padre é hijo).—Sábado 20—A las 5.30 p. m.: Molinos de viento.—Noche á las 8.45: De barrios bajos, El nuevo testamento, La tirana.

APOLO—Gran compañía de zarzuela mixta, Rogelio Juárez.—Sábado 20 — A las 5.30 p. m.: Doña Juanita.—Noche á las 8.45: Las empanadas, Los muñecos de los reyes, Doña Juanita.

COMEDIA—Compañía dramática española María Díez.—Director: Nicolás Carreras.—Sábado 20, á las 8.45 p. m.—Función de gala en honor á la Colonia Italiana en homenaje á la festividad del 20 de Septiembre.—Los chorros de oro, La sombra del padre.

NACIONAL CORRIENTES — Gran compañía cómico-dramática nacional, Jerónimo Podestá.—Sábado 20, á las 8.45 p. m. —Que calor con tanto viento, Jack Walid.

AVENIDA—Compañía cómico-lírica española dirigida por el actor Eugenio Casals.—Sábado 20, á las 8.45 p. m.—La hija del mar, El pretendiente, La carne flaca.

ARGENTINO — Compañía de comedias y vaudevilles. Florencio Parravicini. — Sábado 20, á las 8.45 p. m.—El puntapié, Juez de crímen.

MODERNO—Empresa: B. Meyer. — Compañía cómico italiana, Almirante. — Sábado 20, á las 8.45 p. m.—Gran función extraordinaria dedicada á la colonia italiana en conmemoración de las Fiestas del 20 de Septiembre.—La presidentessa.

NACIONAL NORTE — Santa Fe 1860. — Compañía dramática nacional, Gámez-Rosich.—Sábado 20, á las 8.45 p. m. — La llamarada.

MARCONI — Compañía dramática italiana del célebre artista, Ermete Novelli. —Sábado 20—Gran función de gala en conmemoración de la entrada de las tropas italianas en Roma. — Himno Nacional Argentino, Marcha Real Italiana.—Il prete sarbadino (Dall'ombra al sole), El mendigo por Novelli: Il veterano, Due uomini calmi.

VARIEDADES Y CIRCOS

CASINO — Maipú entre Sarmiento y Corrientes.—Sábado 20—Tarde: Gran matinée cuyo total producto se destina al socorro de las víctimas de la reciente inundación.—Noche á las 8.30: 4 grandes debuts.

ROYAL THEATRE — Corrientes 829 — Gran éxito de la nueva revista titulada: Vers Paris!, en 2 actos y 8 cuadros. Domingo matinée para familias.

SKATING RINK, Florida 140, altos. — Salón de patinaje. Tres secciones diarias. Mañana, tarde y noche. Banda militar.

CIRCO ANSELMI — Larrea y Lavalle. — Sábado 20—Gran función de gala en honor de la Colonia Italiana.—Musolino, La tarantella.

POLITEAMA ANSELMI—Montes de Oca esquina Rocha (Barracas al Norte).—Sábado 20—Debut de las dos compañías unidas—Los gauchos matreros.

CIRCO COLISEO FLORESTA—Próximamente debut de dos grandes compañías una acrobática y ecuestre y otra de dramas criollos.

FRONTON BUENOS AIRES — Córdoba 1130—Mañana á las 3 p. m.: Grandioso partido de pelota á cesta y á 50 tantos entre Irún, Marquinés y Yurrita contra Joselito, Cecilio y Ermua. lp

DIVERSIONES PUBLICAS

PARQUE JAFONES—Callao y Paseo de Julio.—Temporada de invierno. Abierto todos los domingos y días festivos, tarde y noche. Debuts en el Circo Romano. Panorama en el ferrocarril escénico y 50 atracciones variadas. Entrada: 1 $, con dos vales gratuítos, uno para el teatro y otro para una atracción.

CINEMATOGRAFOS

PALACE THEATRE — Corrientes 757. — Sábado 20—El hombre que asesinó.

EMPIRE THEATRE—Corrientes y Maipú. Matinées diarios por secciones.—Hoy: Barreras infranqueables, La florecilla dormida.

PETIT PALACE — Libertad 376. — Hoy sábado 20—El hombre que asesinó.

SELECT Suipacha 432—El salón de más lujo y confort de la capital.—2 funciones diarias.—Matinée por secciones. Platea 0.30.—De noche función entera. Orquesta de 25 profesores.

ELYSEE PALACE—Cangallo 1040. — Elegante salón de biógrafo, especial para familias. Dos funciones diarias, tarde y noche, con interesantes estrenos. — Orquesta.

VARIEDADES (Plaza Constitución). — Gran biógrafo.—Sábado 20—Tarde á las 2.30 y noche á las 8.45.—Historia de las reas de Kador, Los cazadores de leones.

BIOGRAFO LIBERTAD — Libertad 444— Salón especial para familias.—Sábado 20—Grandes estrenos. Matinée sección 0.30 cts. Función completa 5 secciones 0.30 cts. Noche sección 0.20 cts. Función completa 4 secciones 0.60 cts.

CINE OPERA—Corrientes 548.—Todos los días hábiles, 2 funciones por secciones. Matinée á las 2.30. Platea, $ 0.20. Noche, á las 8.45. Platea, $ 0.30.

IMPERIAL BIOGRAFO, Cangallo 771.—Hoy 20, aniversario de la fiesta italiana, función de gala tarde y noche. Gran recital musical italiana. Estrenos diarios.

GRAN BIOGRAFO LAVALLE — Lavalle 921. El más moderno. Programa de la Sociedad General Cinematográfica.—Sábado 20—Estrenos. A la 1.30 y á las 8 p. m.

LA ARMONIA—Gran cinematógrafo, Belgrano 3272.—Hoy: 2 funciones en honor de la Colectividad Italiana, la cinta en 5 partes "Vida privada de la familia Real Italiana", Medallas de Bidoni, 4 partes, Proteo, 10 partes. Orquesta de 20 profesores. 1p

BUCKINGHAM, Corrientes 1752. Estrenos: Revista Naval Italiana en el Mar Egeo, 5 partes, Los solitarios del bosque, 5 partes, La novela, 5 partes, Demonio, 7 partes policial, Bobé guardián, Salustino. Sección 0.10. Orquesta. 1p

DE LA PLATA

ARGENTINO—Empresa del teatro Odeón de Buenos Aires.—Gran compañía dramática española Plana-Llanos.—Tres únicas funciones.—Sábado 20. La conquista. Plateas con entrada, pesos 3.00.

DIVERSIONES PUBLICAS

TEATROS

COLON—Concesionario: C. Ciacchi. Temporada de bailes rusos.

Sábado 20 de Septiembre. A las 9 p. m.—7.a función de la temporada. 4.a del abono serie A. Les sylphides, Thamar, Le dieu bleu,

Domingo 21 de Septiembre. A las 2.45 p. m. Primera matinée. Función extraordinaria fuera de abono, á precios reducidos.—Le pavillon D'Armide, Le spectre de la rose. Marche et danses polovsiennes du prince Igor, Les silphides.

OTTO—Domingo 21, á las 9 p. m. Unico gran concierto del célebre violinista Franz Von Veczsey acompañado por la orquesta del teatro Colón, bajo la dirección del maestro F. Catteiani.—Plateas con entrada $ 3.

OPERA — Compañía dramática italiana, Tina di Lorenzo.—Sábado 20, á las 8.45 p. m.—Gran función de gala á beneficio del Hospital Italiano.—Reza á discreción, comedia en 3 actos, de G. Giocosa. Plateas con entrada 5 $.

Domingo 21—Tarde á las 2.45: Matinée extraordinaria.—Pamela mobile, 1 cuoco é il segretario. Noche á las 8.45: La signora dalle camelie, de Dumas (hijo).

Nuevo abono á 10 funciones—Martes, Jueves, Sábado y Domingo.—Palco bajo y balcón, $ 200; Id altos, Id 160; Id cazuela, Id 120; Plateas, Id 60; Id balcón, Id 40.

Nota: Los abonos se reciben de 10 á 11 y de 2 á 5 en la secretaría del teatro, Suipacha 359.

ODEON — Compañía dramática alemana. Dirección: Hluhm-Lesing.—Sábado 20—Función fuera de abono.—Der schlafwaken, Controlleur, Plateas con entrada 5 $.

OTRO—Lecturas poéticas de Almafuerte. Sábado 20, á las 5 p. m. — Tercera serie de sus Evangélicas. El poeta declamará su incomparable Jesús y El cantar de los cantares. Plateas con entrada 5 $.

OTRO—Sociedad Argentina de Música de Cámara. Dirección artística: Fontova-López Naguil.—Gran festival (audición extraordinaria) para el lunes 22 del corriente á las 9 en punto de la noche. — Programa: Schubert (octeto), Dvorák (quinteto) Svendsen (octeto). Plateas con entrada 5 $.

COLISEO — Compañía italiana de ópera cómica, Scognamiglio Caramba.—Sábado 20, á las 8.45 p. m.—19a función de abono á la serie B.—Gran función de gala en conmemoración de la Fiesta Nacional Italiana del 20 de Septiembre.—Himno Nacional Argentino, Marcha Real Italiana. — La opereta: Estanciolita. Plateas con entrada 5 $.

Domingo 21—Grandiosa matinée.

—En enero, 13, gran revista Italo-Argentina.

POLITEAMA ARGENTINO — Temporada de 1913. Tournée en Sud América. Gran compañía italiana de operetas del Cav. Ettore Vitale.—Sábado 20, á las 8.45 p. m.—Gran función de gala en conmemoración de la Fiesta Nacional Italiana del 20 de Septiembre.—Himno Nacional Argentino, Marcha Real Italiana.—Por primera vez en esta temporada: I gramatieri. Plateas con entrada 4 $.

Domingo 21, á las 2.45: Matinée.—I gramatieri.

En breve estreno de la nueva opereta en 3 actos de R. Vilson: Miss Cornanusa.

SAN MARTIN—Compañía de zarzuela española Velazco. Director artístico, Manuel Penella.—Sábado 20—Tarde á las 5.30: La España de pandereta.—Noche á las 8.45: Dolores y coupletos por Julia Fons, La gatita blanca y coupletos por Julia Fons, La España de pandereta.

VICTORIA—Compañía de opereta y zarzuela española. Director: Manuel Casas. —Sábado 20—Penúltima función.—Estreno: La novia del teniente.

El 22 debut del notable ilusionista doctor Adryan.

NUEVO — Compañía Pablo Podestá. — Sábado 20, á las 9 p. m.—Perdidos en la luz.

MAYO — Compañía española de zarzuela dirigida por Casimiro Ortas (padre é hijo).—Sábado 20—A las 5.30 p. m.: Molinos de viento.—Noche á las 8.45: De barrios bajos, El nuevo testamento, La tirana.

APOLO—Gran compañía de zarzuela mixta, Rogelio Juárez.—Sábado 20 — A las 5.30 p. m.: Doña Juanita.—Noche á las 8.45: Las empanadas, Los muñecos de los reyes, Doña Juanita.

COMEDIA—Compañía dramática española María Díez.—Director: Nicolás Carreras.—Sábado 20, á las 8.45 p. m.—Función de gala en honor á la Colonia Italiana en homenaje á la festividad del 20 de Septiembre.—Los chorros de oro, La sombra del padre.

NACIONAL CORRIENTES — Gran compañía cómico-dramática nacional, Jerónimo Podestá.—Sábado 20, á las 8.45 p. m. —Que calor con tanto viento, Jack Walid.

AVENIDA—Compañía cómico-lírica española dirigida por el actor Eugenio Casals.—Sábado 20, á las 8.45 p. m.—La hija del mar, El pretendiente, La carne flaca.

ARGENTINO — Compañía de comedias y vaudevilles. Florencio Parravicini. — Sábado 20, á las 8.45 p. m.—El puntapié, Juez de crímen.

MODERNO—Empresa: B. Meyer. — Compañía cómico italiana, Almirante. — Sábado 20, á las 8.45 p. m.—Gran función extraordinaria dedicada á la colonia italiana en conmemoración de las Fiestas del 20 de Septiembre.—La presidentessa.

NACIONAL NORTE — Santa Fe 1860. — Compañía dramática nacional, Gámez-Rosich.—Sábado 20, á las 8.45 p. m. — La llamarada.

MARCONI — Compañía dramática italiana del célebre artista, Ermete Novelli. —Sábado 20—Gran función de gala en conmemoración de la entrada de las tropas italianas en Roma. — Himno Nacional Argentino, Marcha Real Italiana.—Il prete sarbadino (Dall'ombra al sole), El mendigo por Novelli: Il veterano, Due uomini calmi.

VARIEDADES Y CIRCOS

CASINO — Maipú entre Sarmiento y Corrientes.—Sábado 20—Tarde: Gran matinée cuyo total producto se destina al socorro de las víctimas de la reciente inundación.—Noche á las 8.30: 4 grandes debuts.

ROYAL THEATRE — Corrientes 829 — Gran éxito de la nueva revista titulada: Vers Paris!, en 2 actos y 8 cuadros. Domingo matinée para familias.

SKATING RINK, Florida 140, altos. — Salón de patinaje. Tres secciones diarias. Mañana, tarde y noche. Banda militar.

CIRCO ANSELMI — Larrea y Lavalle. — Sábado 20—Gran función de gala en honor de la Colonia Italiana.—Musolino, La tarantella.

POLITEAMA ANSELMI—Montes de Oca esquina Rocha (Barracas al Norte).—Sábado 20—Debut de las dos compañías unidas—Los gauchos matreros.

CIRCO COLISEO FLORESTA—Próximamente debut de dos grandes compañías una acrobática y ecuestre y otra de dramas criollos.

FRONTON BUENOS AIRES — Córdoba 1130—Mañana á las 3 p. m.: Grandioso partido de pelota á cesta y á 50 tantos entre Irún, Marquinés y Yurrita contra Joselito, Cecilio y Ermua. lp

AVISOS PARA SEÑORAS Y SEÑORITAS

Señoras: PIANOS Y ARMONIUMS AFINAN y componen Mouzo y Martín, Matheu 370.

Señoras: ARREGLEN Y REFORMEN SUS pieles antes de guardarlas, Maipú 648, U. T. 5224, Avenida. v21

Señoras SOLICITEN CERTIFICADOS para retratos con rebaja y pelado gratis y retrato grande con marco de regalo, retratos á lápiz sin competencia, fotografía Presentado, Bdo. Irigoyen 318. v21

VENDO 20 VESTIDOS de señora, fantasía y estilo entre de 1 á 7 hasta 25; 50 trajes de hombre, sastre. Esmeralda 534.

VAINILLADORA A MAQUINA SE HACE sobre toda clase de géneros y blanco, Cerrito 1138. v20

OFICIOS Y EMPRESAS UTILES PARA LAS FAMILIAS

Albañil HACE REFACCIONES DE TODA clase y blanqueos, E. Unidos 1788.

Albañiles Y PINTORES PRECIOS MODICOS, R. Canabal, Independencia 357, v22

Albañil, SE OFRECE PARA TODO trabajo, para ciudad ó campaña, Moreno 3917. v20

Albañil CONSTRUCTOR, HACE CONSTRUCCIONES, refacciones, Cevallos 645, M. Castelló. v21

Albañil, INSTALACIONES DE LECHERIAS y refacciones de negocios, Sarmiento 932, José Rizzo. v20

Albañilería EN GENERAL, TRABAJOS y refacciones, barato, Fidel Gascón número 1192. v23

Albañilería EN GENERAL, BLANQUEOS, pinturas, recuadros, se ofrece, Orán 644, P. M. v23

Albañil SE OFRECE PARA ALGANTARILLAS, en pisos y ladrillo, por tanto, 25 de Mayo 746, J. B. v21

FAMILIAS LUSTRO MUEBLES, LIMPIO y compongo, encero pisos y parquet, Ortiz, Victoria 3443, p. 33. v20

FAMILIAS EN PROPIO DOMICILIO ofrecemos trabajo de grabados. Enseñanza gratuita, por carta ó personalmente. The Red Star, Cangallo 827.

ADORNOS PARA FIESTAS Y CASAmientos, se alquilan, U. T. 154, Buen Orden, mueblería Burghi, Bolívar 911. v30

Albañilería: TODO PROPIETARIO que quiera edificar ó refaccionar sus casas económicamente, debe pedir presupuesto, Perú 674. v20

ADORNO LUJOSAMENTE CASAS, SAlones y patios para fiestas y casamientos, en casa de confianza, Saco, Calé y Cía., Rivadavia 2137, U. T. 556, Libertad. v30

Albañil SE OFRECE PARA EL CAMPO, construcción pequeño aireado, tanques, bañaderas, bebederos y silos, Gral Soler 4715, C. P. v21

Albañil COMPETENTE, TOMA POR un tanto toda clase de refacciones y remiendos, casas chicas y grandes, veredas, mosaicos y azulejos, ciudad ó campo; San Luis 3146. v23

COMPONGO Y LUSTRO MUEBLES BARATO, dejo como nuevo, Santiago; Falcón 1625. v20

CHIFONIERAS METALICOS, COLOCO EN ciudad y campaña, materiales inmejorables, precios baratísimos, pidan catálogos y precios, F. Maestro, Luca 1526. v25

ENCERADO DE PISOS, "THE HOME", Maipú 985, U. T. 5118, Av. v22

GRAN NOVEDAD: BLANQUEO IMPERmeable para frentes y patios, único en Buenos Aires, se hacen trabajos baratos, Cerrito 425. v20

Albañil CONSTRUCTOR, HACE CONSTRUCCIONES, refacciones, Cevallos 645, M. Castelló. v21

Albañil, INSTALACIONES DE LECHERIAS y refacciones de negocios, Sarmiento 932, José Rizzo. v20

Albañilería EN GENERAL, TRABAJOS y refacciones, barato, Fidel Gascón número 1192. v23

Albañilería EN GENERAL, BLANQUEOS, pinturas, recuadros, se ofrece, Orán 644, P. M. v23

Albañil SE OFRECE PARA ALGANTARILLAS, en pisos y ladrillo, por tanto, 25 de Mayo 746, J. B. v21

FAMILIAS LUSTRO MUEBLES, LIMPIO y compongo, encero pisos y parquet, Ortiz, Victoria 3443, p. 33. v20

FAMILIAS EN PROPIO DOMICILIO ofrecemos trabajo de grabados. Enseñanza gratuita, por carta ó personalmente. The Red Star, Cangallo 827.

ADORNOS PARA FIESTAS Y CASAmientos, se alquilan, U. T. 154, Buen Orden, mueblería Burghi, Bolívar 911. v30

Albañilería: TODO PROPIETARIO que quiera edificar ó refaccionar sus casas económicamente, debe pedir presupuesto, Perú 674. v20

ADORNO LUJOSAMENTE CASAS, SAlones y patios para fiestas y casamientos, en casa de confianza, Saco, Calé y Cía., Rivadavia 2137, U. T. 556, Libertad. v30

Albañil SE OFRECE PARA EL CAMPO, construcción pequeño aireado, tanque, bañaderas, bebederos y silos, Gral Soler 4715, C. P. v21

Albañil COMPETENTE, TOMA POR un tanto toda clase de refacciones y remiendos, casas chicas y grandes, veredas, mosaicos y azulejos, ciudad ó campo; San Luis 3146. v23

COMPONGO Y LUSTRO MUEBLES BARATO, dejo como nuevo, Santiago; Falcón 1625. v20

CHIFONIERAS METALICOS, COLOCO EN ciudad y campaña, materiales inmejorables, precios baratísimos, pidan catálogos y precios, F. Maestro, Luca 1526. v25

ENCERADO DE PISOS, "THE HOME", Maipú 985, U. T. 5118, Av. v22

GRAN NOVEDAD: BLANQUEO IMPERmeable para frentes y patios, único en Buenos Aires, se hacen trabajos baratos, Cerrito 425. v20

ZURCIR Y TEJER TODA CLASE DE ropa, Esmeralda 548, v30Sep.

MOLDES Y FIGURINES, Mme. David, Perú 79, remito al interior.

LOS MOLDES PARISIENSES, Mme. David (marca registrada), Perú 79.

MOLDES ELEGANTES Y FIGURInes, Mme. David, Perú 79.

10 $ CORTE PARISIENSE, Mme. David, Perú 79.

ZURCIR Y COMPONER ROPA. Especialidad en la de hombre, Cangallo 1095. v20

ZURCIR Y TEJER EN TODA CLASE de ropa, Maipú 748, surcidora premiada. v30

ATENCION! A LA ZURCIDORA PREmiada, Corrientes 1251 y Malabia 1337, Palermo. v22

AIGRETTES, PARADIS, NOVEDADES Y formas. Sombreros adornados y recibidos de París. Precios módicos, Callao 658. v28

A LOS MOLDES EXACTOS, SE CORTA en género, se prueba é hilvana, corte científico y único, academia Cangallo 1224. v21

A LOS FIGURINES "LA FEMME CHIC" son los mejores de todos, en venta, Esmeralda 985, agente general, F. Alentorn. v30

ADELGAZAR RAPIDO Y seguro, MASAjes eléctricos, aparatos modernos, masajista alemana, diplomada; Sarmiento 971, 3er. piso, dep. E. v21

ALBUMS FINOS DESDE 5 $ DOC., RETratos elegantes y baratos para grupos y bebés. Retratos al lápiz, al óleo, al pastel. Ver muestras y convencerse, Santa Fe 2722. Fotografía F. Pallace. v20

A LAS NOVIAS! SIEMPRE NOVEDAdes en retratos elegantes al platino, á precios sumamente baratos, pelado gratis. Fotografía F. Pallace, Santa Fe 2722. Abierto los domingos. v20

ANTES DE COMPRAR SOMBREROS, formas ó adornos, visiten la Maison Printania, donde encontrarán un grandioso surtido á precios sin competencia; Esmeralda 336. v20

ATENCION!!! GRATIS; NADA DE suscripción ó de cuentas, hacemos un gran retrato al lápiz de cualquier fotografía, como propaganda, en el término de 15 días; vayan ó manden su dirección con estampillas; Fotografía Caffaro; Florida 654, B. Aires. v29

A RETRATARSE, A C. PELLEGRINI 282. Es la casa que conviene más, porque trabaja bien y barato, da pelado gratis: regala un retrato grande, con marco en docena de retratos finos, de $ 12. 16, etc., postales finas $ 4 docena, Para retratos á lápiz cuenta con excelente artista pintor. v24sept.

A LAS señoras! SIGUE LA GRANDIOSA liquidación de todos los artículos de la casa, Blanco y Lencería, San Nicolás, Charcas esq. Pueyrredón; dejo Vd. de aprovechar esta única oportunidad para adquirir riquísimas sábanas, fundas, toallas, manteles, servilletas, colchas y toda clase de ropa blanca, para señoras y niñas, á precios excepcionalmente baratos; los pocos batones de invierno que nos quedan, los estamos liquidando á mucho menos de la mitad de su costo. Háganos una visita y se convencerá que á los precios que nosotros vendemos no puede hacerlo ninguna otra cas

COMPRA Y VENTA DE NEGOCIOS

DESPACHO DE PAN Y FACTURA, VENdo, Rioja 839. v20

DESP. BEBIDAS, ALMACEN, VENDO por no poderl atender, Balbastro 468.

DESPACHO PAN Y FACTURA SE vende, 300 $, Salgado 1033.

DESPACHO DE PAN VENDO, 180 KIlos, diarios, á prueba, Caballito 687.

DESPACHO PAN 220 $ VENDO O TOMO socio, alq. 50 deja 7 piezas, Independencia 647.

DESPACHO PAN, GANANCIA $ 8 DIArios vendo 350 $ por desgracia, Victoria 1862.

DESPACHO PAN CENTRAL LO DOY á prueba, vendo sin corredores 750 $, Paraná 913.

DESPACHO PAN CERCA CALLAO VENdo 400 $, diario 100 kilos, Chacabuco 1022.

DESPACHO DE PAN Y ALMACENCITO, deja 180 $ mensuales, lo vendo 700 $, verlo, Tucumán 1784.

EN 2500 $ VENDO SASTRERIA QUE VIAle 3000 $, por ausentarme, Chile 1728.

EMPRESA DE MUDANZAS Y transportes se vende, facilidades de pago, tratar Miramonte 2801.

EN Chañar LADEADO F. C. C. A. Feia. Santa Fe, se vende el Hotel Español casa acreditada, con 9 años de existencia, por ausentarse el dueño de la localidad. Para tratar dirigirse al dueño del mismo, José B. Benítes. v30

FONDA VENDO POR AUSENTARME, sin corredor, clientela, Patricios 1871. v22

FONDA POR MERCADO ABASTO, DE gran ocasión vendo 900 $, Alsina 1618.

FONDA, IMPORTANTE ESQUINA, POCO capital, se vende, Chicana 2920. v20

FONDA LINDA ESQ., 2500 $, DIARIO 110, 5 piezas, 20 camas; Belgrano 1302.

FONDA RUSA CON ALOJAMIENTO vendo barato, tratar Arenales 2621.

FONDAS VENDO DOS, 1.800 $, UNA O socio, diario 110, otra 600 $, urgente, San José 265.

FONDA POR CONSTITUCION, DIARIO 100 $, contado, vendo 3200 $; Lavalle 2042.

FONDA BUENA Y BARATA, 5 piezas, 1500 $, diario 60, contado, vendo; Alsina 1594.

FONDA RODEADA DE FABRICAS VENdo $ 2500, 9 piezas, diario 100 $, contrato, Garay 2303.

FONDA CENTRAL VENDO 1.100 $, ALquiler 120 $, 5 piezas, contr. 3 años, Paraná 913.

FARMACIA EN EL NORTE A BALANCE ó en globo con facilidades, dan razón Hawson 784, de 4 á 7 p. m.

FONDA VENDO MUY ACREDITADA, por no poderla atender, tiene piezas, Australia 1302. v20

FABRICA DE MOSAICOS, O PRENSAS y hornos, se compra, dando en pago terreno, Senillosa 523.

FONDA Y ALOJAMIENTO, CONTRATO 2 años, con 4 piezas, diario 60 $, vendo, 1.500 $, Alsina 1964. v20

FONDA Y DESPACHO BEBIDAS POR Paseo Colón, vendo, diario 100 $; Moreno 1631.

FONDA ALOJAMIENTO EN PLENO centro vendo 3000 $, diario 130, Chacabuco 1022.

FERRETERIA Y PINTURERIA acreditada se desea comprar, valor de 20 á 25.000 $, contado por carta F. C., Méjico 669. v20

FARMACIA A UN PASO DE LA CAPItal, única, diario 60 $, venden con facilidades, Rodríguez y Cía, La Legal, Salta 263.

FARMACIA LUJOSA, DIARIO 120 $, buen recetario, mucho menudeo, venden con facilidades, Rodríguez y Cía, La Legal, Salta 263.

FARMACIA AL SUR, BARRIO OBRERO, y de porvenir, diario 70 $, venden con facilidades, Rodríguez y Cía, La Legal, Salta 263.

FONDA VENDO HOY, REGALADA, AL primero que llegue, 1000 $, alq. barato y contrato, negocio de hacer gran pichincha; Victoria 1570, Pascual y Cía.

FARMACIA VENDO, REGLAMENTE instalada, de mucho porvenir, en $ 25.000, 6 ó 7.000 al contado y el resto á plazos, á Luis Illanes; Entre Ríos 284, de 11 á 2 y de 5 á 8 p. m.

FARMACIA ACREDITADA EN PUEBLO importante de la provincia, donde no hay ningún diplomado, se vende con facilidades de pago, informes droguería Zongo, Juárez, F. C. S. v21

FOTOGRAFIA CENTRAL, BIEN INSTAlada, grande y completa, galería moderna en bajos, mucha comodidad y clientela, vendo por no poderla atender, Elizalde, Salpucha 283.

FARMACIAS VENDO DESDE $ 500, 1.500, 4.000, 5.000 hasta 100.000 $ con muchas facilidades, detalles en la "Vida Sanitaria", órgano oficial del Instituto Sanitario Nacional, Rivadavia 2034.

HERRERIA DE CABALLOS, CON magnífica clientela, se vende, informes Montevideo 214. v22

HERRERIA DE CABALLOS MUY ACREditada se vende por ausentarse su dueño al campo, Patagones y Laberden.

HOTEL VENDO, HAY CONTRATO, piezas todas ocupadas, muy céntrico, razón Moreno 1900. v21

HOTEL A VENDERSE O ALQUILARSE en Darregueira, F. C. Pacífico. Ocurrir Administración F. C. Pacífico, Florida 783, Buenos Aires, ó al señor T. J. Mc. Combie, Darregueira. v23

IMPRENTA pequeña COMPRO, OFERtas con datos, por carta únicamente, J. P., Entre Ríos 1054. v21

LECHERIA SE VENDE, VIAMONTE 1401 tratar en la misma. v21

LECHERIA VENDO EN 750 $ POR AUsentarme, urgente, E. Unidos 1547.

LECHERIA CHICHE VENDO 1100 $, LA dev á prueba, ocasión, Venezuela 1942.

LECHERIA IMPORTANTE SE VENDE, tratar en la misma, Santa Fe 1894. v30

LECHERIA CENTRAL 3.500 $, 10 TARROS vale 3.000, cont. fac. pago, tratar San José 265.

LECHERIA IMPORTANTE, DIARIO 20 tarros, 1/2 en café con leche, vendo 5000 $; Cangallo 2040.

LECHERIA CENTRALISIMA, SIN ALquiler, 20 tarros, vendo 5000 $; Lavalle 2042.

LECHERIA REGIA, COMPLETAMENTE central; 8 tarros, vendo 650, ocasión; Victoria 1562

LECHERIA BARRIO NORTE, 20 TAros, mitad al contado, vendo 4000, Moreno 1753.

LECHERIAS DE 1000 A 2000 $ VENDEN, Garay, Bustamante y compañía, Moreno 1763.

LECHERIA REGIA, 10 TARROS MOStrador vendo 1500 $, por enfermedad, Ceballos 279.

LECHERIA REGIA VENDO 1200 $, DIArio 60 $, comodidad familia, contrato, Garay 2303.

LECHERIA MODERNA, ALQUILER 60 $, vendo urgente, 600 $, vale 2000 $, Belgrano 2786. v22

LECHERIA VENDO 2000 $, DIARIO A toda prueba, 65 $, 2 piezas, alq. 100 $; Moreno 1631.

LECHERIA EN PLENO CENTRO, 1200 $, 13 tarros, otra á cualquier precio, Chacabuco 1022.

LECHERIA 1000 $, CENTRAL, 9 TAros, alq. 60; otra 2600 ó la mitad; Belgrano 1302.

LECHERIA QUE VALE 2.300 $ LA QUEmo en 1.300, trabaja fuerte, verla, Tucumán 1784.

LIBRERIA, CIGARRERIA E IMPRENTA, se vende, muy barata, Independencia 2231.

OJO, DONDE PIDAN VENDO PELUquerías, remato y vendo muebles, San Juan 3417. v20

PELUQUERIA VENDO POR NO PODERla atender, Rioja 1385. v20

PANADERIA Y FACTURERIA MECANIca, contrato 4 años, comodidades, diario 100 $ vendo Alsina 1964. v20

PASTELERIA SE VENDE EL MATERIAL y se alquila el local, tratar de 8 á 5 p. m. B. Mitre 1033. v20

PANADERIA REGIA POR CALLAO VENdo por los molinos, 8 bolsas al mostrador, Chacabuco 1022.

PANADERIA... PANADERIA REMATAse mañana en La Bolsa de los Panaderos, Chacabuco 526. Ver remates.

PANADERIAS VENDO, 200 $, 3, 5, 7, 9, 12 á 100.000 $, con facilidades, Zaquiras, Moreno 1900.

PANADERIA SE VENDE al NORTE amasadora Mundial, contrata 3 años, alquiler $ 150, trabajo 6 bolsas, $ 6500, Tucumán 2515. v20

POR AUSENTARSE UNO DE LOS SOcios á Europa, se vende una fábrica de soda y aguas gaseosas, en Pigüé, F. C. S., pueblo muy importante, contando con una numerosa clientela, por informes á sus mismos dueños, viuda de Conti y Cía., Pigüé (F. C. S.) v21

REPARTO DE 8 TARROS SE VENDE, Cochabamba 1211, tratar con el dueño.

RESTAURANT CENTRAL 15.000 $, mitad contado, diario 300 $ vendo, Alsina 489.—Campos. v20

SE VENDE DESPACHO DE PAN Y CIgarrería, Sadi Carnot 1068. v23

SE VENDE PELUQUERIA, URUGUAY 945, Fiscino, Avellaneda. v20

SE VENDE NEGOCIO GAS, ELECTRICIdad, aguas corrientes; Rivera 456. v21

SALON DE LUSTRAR CALZADO Y ZApatería se vende, el contado 6 á plazos, Estados Unidos 1616.

SE VENDE EN MORENO 1909, ALMAcenes, bilgrafos, despachos de pan, fondas, carnicerías y otros ramos.

COMPRA Y VENTA DE NEGOCIOS

SE VENDE SASTRERIA POR ATENDER otro negocio. Provincias Unidas 925.

SE VENDE ALMACEN CON INSTALAciones, Sgo. del Estero 649. v22

SE VENDE ALMACEN Y CASA DE COmida, Avenida La Plata 1932, 4 años contrata. v22

SE VENDE NEGOCIO SASTRERIA, confecciones, con ó sin mercadería, Pedro Mendoza 1455. v22

SE VENDE NEGOCIO DE ALMACEN Y cancha de bochas, Sapiolari 2373, por no poderlo atender. v22

SE VENDE TALLER DE CALZADO, con salón de lustrar y máquina á Black, Rivadavia 6854. v20

SE VENDE PANADERIA, CIGARRERIA y facturería por no poder atenderla, Humberto 1902. v20

SE VENDE UNA CASA PENSION familiar de 9 piezas, todas ocupadas, buena clientela, por no poderla atender, precio barato, toda comodidad, Bolívar 324, 2o. 3a. v20

SE VENDE LAVADERO Y TALLER DE planchar, con maquinaria moderna y buena clientela, por no poder atenderla una persona sola; Crámer 1857, Belgrano. v20

SE VENDE RELOJERIA Y JOYERIA, poco capital; facilidades de pago, en barrio céntrico, en Buenos Aires, por carta á Domínguez, Ayohuma 731, Lomas, F. C. S. v20

SE VENDE GRAN TALLER MECANIco en ciudad importante del Oeste, por disolución de sociedad. Por informes dirigirse Monroe esq. Triunvirato, Villa Urquiza. v24

SE VENDE ALMACEN DE BEBIDAS Y comestibles, despacho de pan, buena posición, alquiler barato, capital 2500 á 3000 $, se vende por irse á Europa, á Pilanglo, Mitre 844, Quilmes. v20

TALLER DE LAVADO Y PLANCHADO se vende con clientela, por ausentarse para Europa, Larrea 452. v20

VENDO DESPACHO PAN, FACTURAS Y alquilo un negocio; Cevallos 513.

VENDO PELUQUERIA BUENA CON ARticulos de hombre, tratar Rioja 718.

VENDO UNA CIGARRERIA EN LA calle Entre Ríos 914, con mucha urgencia, en 400 $, vale 1.000. v20

VENDO CANTINA DE VINO ITALIAno, gran local, se presta para fonda, restaurant ó café billar, Deán Funes 2048. v21

VENDO RAPIDO: PRECIO Y CONDIciones muy liberales, acreditada empresa carros de mudanza, con todos accesorios, muy céntrica, alquiler reducido, contrato 5 años; dirigirse N. Requena, Salpucha 745. v21

ZAPATERIA y pequeño SALON DE LUStrar calzado, se vende, facilidades pago, Estados Unidos 1610.

ZAPATERIA SE VENDE, BOLIVAR esq. Garay ó se alquila el local, tratar, Sarmiento 948. v20

AVISOS COMERCIALES

AVISO AL COMERCIO: HABER COMprado á Angel Rueda la mitad de la peluquería, sita en la calle Garay 1410. Las reclamaciones en 3 días, Pedro Vetromile.

AVISO AL COMERCIO QUE SE HA vendido el almacén y despacho de bebidas en San Miguel, de A. Laiana y F. Orive al señor Pascual Briz, Gral. Sarmiento esq. Pagallo. v20

AVISO AL COMERCIO Y AL PUBLIco en general, que no reconozco compras hechas á mi nombre del vapor de mi mando "Don", que no estén autorizadas por mi firma. Septiembre 18 de 1913. R. W. Ellis, capitán. v21

AL COMERCIO AVISO QUE HE VENDIdo mi negocio de cigarrería, al señor Isaac Berger; reclamaciones tres días. Septiembre 20 de 1913. Lavalle 1416; vendedor, José Jordán.

AVISO AL COMERCIO—POR INTERMEdio del balanceador y rematador público señor Zaquieres, sucursal núm. 1 Chacabuco 1022, U. T. 247 Sur, vendí al señor J. Gago mi panadería y facturería sita Pavón 2563, reclamaciones 3 días.—Buenos Aires, 20 de Septiembre de 1913.—N. G. v22

AL COMERCIO—AVISO QUE LOS QUE tengan créditos á cobrar en el almacén calle Rivadavia 7102, deberán presentarse á hacerlos efectivos los días 20, 21 y 22 del mes de Octubre, quedando postergada la fecha que indica el aviso respectivo.—Buenos Aires, Septiembre 19 de 1913.—Vendedor, Antolín Gorozabel. v20

AL COMERCIO AVISO QUE BAJO INventario practicado por el contador público nacional y balanceador público señor Marcos B. Vattuone, oficina Ilioja 263, he comprado al señor Juan Agustini, el almacén sito en esta capital, calle Franklin 1902, esq. Terrero; los que se crean con derecho á reclamaciones, las harán en el término de 3 días, pasados los cuales no serán atendidos. Buenos Aires, Septiembre 18 de 1913. Nicolás Digliorumo. v20

AL COMERCIO AVISAMOS QUE BAJO inventario tasación practicado por los balanceadores y rematadores públicos señores J. Solari y Cía., escritorio Victoria 978, U. T. 1919, Libertad; hemos vendido al señor Alvarez y Hno. el negocio almacén de comestibles y bebidas de mi propiedad situado en esta capital, calle Chile 1202 esq. Salta. Los que se consideren con derecho á reclamo se presentarán, dentro del término de tres días á contar de la fecha. Buenos Aires, Septiembre 18 de 1913. Vendedor Bautista y Agustín Anselmo. v20

AL COMERCIO AVISO QUE BAJO INventario tasación practicado por los balanceadores y rematadores públicos señores J. Solari y Cía., escritorio Victoria 978, U. T. 1919, Libertad; he vendido á Carlos Crabbia el negocio de restaurant de mi propiedad situado en esta capital, calle Rivadavia 6639/43. Los que se consideren con derecho á reclamo se presentarán, dentro del término de tres días á contar de la fecha. Buenos Aires, Septiembre 18 de 1913. Vendedor Bartolomé Mazzini. v20

AL COMERCIO: AVISO QUE BAJO INventario tasación practicado por los balanceadores y rematadores públicos señores J. Solari y Cía., escritorio Victoria 978, U. T. 1919, Libertad, he vendido á Julio Boquete el negocio de almacén de comestibles y bebidas de mi propiedad, situado en esta capital, calle Rivadavia 7102 esquina Varela. Los que se consideren con derecho á reclamaciones, se presentarán, dentro del término de tres días, á contar de la fecha. Buenos Aires, Septiembre 18 de 1913. Vendedor, Antolín Gorozabel. v20

AVISO AL COMERCIO QUE CON INtervención de los señores Starace y Carcagno, consignatarios, balanceadores y rematadores públicos, con oficina en la calle Venezuela 1042, U. T. 5301, Libertad, hemos vendido nuestra gran lechería sita en la calle Santa Fe 844, á don Luis Finger. Vendedores: Mazza y Curto; reclamaciones 3 días solamente.—Septiembre 20 de 1913. v22

AVISO AL COMERCIO QUE CON INTERvención del señor Enrique Bustamante, rematador y balanceador público, escritorio Tucumán 1784 vendí al señor Daniel Piñón mi gran lechería La Madrileña, que tenía establecida en esta capital, calle Montevideo 385, cuyas reclamaciones se entablarán en el plazo de tres días.—Buenos Aires, Septiembre 19 de 1913.—Leandro González, vendedor. v21

AL COMERCIO AVISO QUE BAJO INventario practicado por el contador público nacional y balanceador público señor Marcos B. Vattuone, oficina Ilioja 263, he comprado al señor Juan Agustini, el almacén sito en esta capital, calle Franklin 1902, esq. Terrero; los que se crean con derecho á reclamaciones, las harán en el término de 3 días, pasados los cuales no serán atendidos. Buenos Aires, Septiembre 18 de 1913. Nicolás Digliorumo. v20

AL COMERCIO AVISAMOS QUE BAJO inventario tasación practicado por los balanceadores y rematadores públicos señores J. Solari y Cía., escritorio Victoria 978, U. T. 1919, Libertad, he vendido á José M. García el negocio de almacén de comestibles y bebidas de mi propiedad, situado en esta capital, calle Defensa 1301, esquina Cochabamba. Los que se consideren con derecho á reclamaciones, se presentarán dentro del término de tres días, á contar de la fecha. Buenos Aires, Septiembre 18 de 1913. Vendedor, Virgilio Silva. v20

AVISOS COMERCIALES

AVISO QUE CON INTERVENCION del rematador público señor V. Fernández, Belgrano 1302, he vendido mi negocio de fonda, Belgrano 2552. Reclamaciones tres días. B. Aires, Septiembre 20 de 1913. L. Rodríguez, comprador, M. Penda. v22

AL COMERCIO: AVISO QUE BAJO INventario tasación practicado por los balanceadores y rematadores públicos, señores J. Solari y Cía., escritorio Victoria 978, U. T. 1919; Libertad; he vendido á José y Domingo Cameroni el negocio de almacén de comestibles y bebidas de mi propiedad, situado en San Fernando (prov. de Bs. As.), calle Brandsen esq. 9 de Julio. Los que se consideren con derecho á reclamaciones, se presentarán dentro del término de tres días, á contar de la fecha. Buenos Aires, Septiembre 20 de 1913. José Rebollar y Cía. v22

COMANDITARIO O SOCIO CAPITALIStа para ampliación de una empresa sanitaria electricidad y otros ramos, clientela de primer orden, pido y doy referencias, A. D., Monroe 3293. v21

DIFICULTADES COMERCIALES? PRACtica oficina de asuntos legales, ayuda á vencerlas. Testamentarías y arreglos. Consultas, B. Mitre 612. v30

INSTITUCION DE CREDITO EN MARcha próspera, desea encontrar capital no menor de $ 40.000, garantiendo otro tanto de beneficio en el primer ejercicio anual. Se dan referencias bancarias y comerciales; dirijase el interesado por carta á J. L. P. 40, poste restante, central.

NECESITO SOCIO CON CUATRO MIL $, para negocio de electricidad, que deja el 60 ojo. Vendo negocio, dirigirse L. M. Fernandez, Santa Fe 3802. v21

PONGO EN CONOCIMIENTO DEL COmercio, que desde la fecha ha dejado de pertenecer á la firma Augusto Monichón é hijo, este último, que figuraba como habilitado, quedando por este hecho reducida la firma al solo nombre anterior, que firma. A. Monichón; B. Aires, Septiembre 17 de 1913. v20

RESTAURANT PRECISA SOCIO COCInero, Constitución 2799, esq. Luca. v21

SOCIO CON 1700 $ PARA UN BUEN CAfé, billares, precios, Belgrano 2786. v22

SOCIO COCINERO CON CAPITAL, SE ofrece, Balcarce 1023, pieza 9.

SOCIO PARA DESPENSA, QUE TRABAja necesito, con 7.000 $, se dan y exigen referencias, Rivadavia 7733.

SOCIO ACTIVO O COMANDITARIO CON 15 á 20.000 pesos, garantidos, capital necesito para industria lucrativa, Rivadavia 6023.

SOCIO CON pequeño CAPITAL PARA automóvil doble faeton, con 3 meses de uso, que sea del oficio, verlo y tratar, Sarmiento y Rodríguez Peña, almacén.

SOCIO O SOCIA NEGOCIO SEGURO, buena utilidad, $ 2.000 arriba, personal- [illegible] mala 4520.

VENTA de MUEBLES y OBJETOS VARIOS

ALARGOS PLAZOS, MUEBLES, PIDAN catálogo, Sirlin Hnos., Corrientes 1172. v28

ALARGOS PLAZOS, MUEBLES LIQUIdan Sirlin Hnos., Corrientes 1172. v28

A $ 55, ESCRITORIOS ROBLE MACIZO, Baratti H. y Cía., Corrientes 1145. v30

A $ 10, HAMACAS NORTEAMERICAnas, Baratti H. y Cía., Corrientes 1145. v30

A $ 3.90 ALFOMBRITAS PARA CAMA, Baratti H. y Cía., Corrientes 1145. v30

A $ 4 UNA SILLA VIENA LEGITIMA, Baratti H. y Cía., Corrientes 1145. v30.

A $ 65 APARADOR CRISTALERO, ENchapado, Baratti H. y Cía., Corrientes 1145.

A 10 Y 20 MESES DE PLAZO, TODA clase de muebles, liquidan, Sirlin Hnos., Corrientes 1172. v28

A 10 $ MENSUALES, JUEGOS DE SAla, á elegir, liquidan Sirlin Hnos., Corrientes 1172.

A $ 10 POR MES, CAMAS DE BRONCE, inglesas, B. Mitre 1046, S. del Pino y Cía. v4o

A MITAD DE PRECIO LIQUIDAMOS Grandioso stock de muebles extranjeros y nacionales. B. Mitre 1046.

ANTES DE COMPRAR CONSULTEN nuestros precios, vinticinco y ganará dinero, B. Mitre 1046, S del Pino y Cía. v4o

A PLAZOS Y SIN RECARGO NINGUNO muebles, B. Mitre 1046, S. del Pino y Cía. v4o

A 12 MESES DE PLAZO, MUEBLES DE toda clase, 1124 Sarmiento 1124, L. Sigal y Cía. v4o

A PLAZOS, CAMAS DE BRONCE, MUEbles sueltos y completos, pianos, etc., 1124 Sarmiento 1124—L. Sigal y Cía. v4o

A PLAZOS MUEBLES SIN RECARGO, Inmenso surtido, liquidan Sirlin Hnos., Corrientes 1172. v28

A $ 70, JUEGO PARA SALA, BARATti H. y Cía., Corrientes 1145. Catálogo P. gratis. v30

A $ 50 CAMAS DE BRONCE, PILARES cuadrados, Baratti H. y Cía., Corrientes 1145. v30

A $ 20 CAMA MACIZA CON ELASTICO, para 1 persona, Baratti H. y Cía., Corrientes 1145. v30

A $ 30, SILLONES NECESARIOS PARA enfermos, Baratti H. y Cía., Corrientes 1145. Catálogo P. gratis. v30

A $ 13 CAMAS DE HIERRO CON ELASTico, Baratti H. y Cía., Corrientes 1145. Catálogo P. gratis. v30

A $ 8, COLCHONES DE ZOSTERA marina, frescos, higiénicos, Baratti H. y Cía., Corrientes 1145. Catálogo P. gratis. v30

A $ 11, LAVATORIOS DE HIERRO completos, especiales para escritorio, Baratti H. y Cía., Corrientes 1145. Catálogo P. gratis. v30

A $ 95, JUEGO DORMITORIO, MACIZO, completo para 1 persona, Baratti Hnos. y Cía., Corrientes 1145. Catálogo P. gratis. v30

A PAGAR EN 10 MESES, SIN FIADOR, con solo referencias y á mitad de precio, se venden muebles, tapicería, etc., B. Mitre 1046, en lo de S. del Pino y Cía. v4o

UN AÑO DE PLAZO
ENTREGA INMEDIATA
MUEBLES DE DORMITORIO
COMEDOR, SALA Y ESCRITORIO
1046, B. MITRE 1046
S. del Pino y Cía. v4o

A 12 MESES DE PLAZO
Muebles completos
y muebles sueltos.
Con solo informes.
Entrega inmediata.
1124 SARMIENTO 1124
L. Sigal y Cía. v4o

BILLARES NORTEAMERICANOS MARca Brunswick, equipados con las célebres barandas de match Monarch. Gran surtido en toda clase de accesorios concernientes al ramo, á precios sin competencia. Instalaciones para cafés, etc. Catálogos gratis.—The Brunswick Balke Collender Co., Libertad 131. v30

DESDE $ 10 MENSUALES, CREDITOS en condiciones ventajosas y liberales, Baratti H. y Cía., Corrientes 1145. v30

FUNDAS, JUEGOS Y PIANOS 1 $. PIDAN industriales, única fábrica, gran regalo, Rivadavia 3850, Viola, C. Telef. 659 Oeste. v21

FUNDAS PARA JUEGO DE SALA 15 $, piano 6. Avisar por correo, Montevideo 414, J. Despax, U. T. 2256, Libertad. Casa introductora. Se va á domicilio. v21

GRAN SURTIDO CAMAS DE BRONCE, garantidas, á 10 meses de plazo, B. Mitre 1046. v4o

VENTA de MUEBLES y OBJETOS VARIOS

JUEGO DE DORMITORIO Y MUEBLES sueltos vendo, C. Calvo 540. v24

MUEBLES SUELTOS VENDO VARIOS Escritorios, de 3 á 12. Cerrito 214. v20

MUEBLES Y LIBROS VENDO POR ausentarme á Europa. Brasil 440. v20

MUEBLES DE 3 PIEZAS, VENDO, también por mensualidades, Alsina 730, dep. 31. v21

MESAS Y SILLAS DE HIERRO, EN buen estado, vendo, Sud América 534, Flores. v21

MUEBLES BARATOS SE VENDEN PARticularmente, calle Cabildo 2575, de 9 á 11 y 2 á 4. v21

MUEBLES A PLAZOS!!!

MUEBLES A PLAZOS VENDE CON sólo buenos informes "La Positiva" de Astraldi y Vidal, Sarmiento 1042. v23

MUEBLES BUENOS, BARATOS Y ARtísticos á mitad de precio de todas las mueblerías y á plazos, sin recargo, se entregan con solo informes, B. Mitre 1046. v4o

MUEBLERIA LA CONTINENTAL, 2327 Rivadavia 2327. La casa que vende más barato en Buenos Aires, liquida 500 juegos de dormitorio, comedores, sala, y escritorios á cualquier precio. Casa de confianza. Se envía catálogo gratis; F. Vadone. v28

MUEBLES A UN AÑO DE PLAZO, CAlle B. de Irigoyen 685. Exposición Ucha. Unico fabricante que vende directamente al particular; no aumenta los precios y da mayores facilidades de pago, antes de comprar sus muebles, fíjatese Vd. un peso en automóvil y visite esta casa. v27

MUEBLES; NO COMPREN SIN ANTES visitar La Unión Fabricantes. Vendemos á precios de fábrica, sin intermediarios; no anunciamos precios; no queremos engañar al público. Los del interior catálogo y embalaje gratis; Corrientes 1779, al llegar á Callao; J. Rinaldi, gerente. v20

MUEBLES CASA PIQUE

1158 SARMIENTO 1158
¡¡GRAN LIQUIDACION!!

Antes de comprar, visiten mis grandes salones de ventas, donde hallarán lo más moderno y económico fuera de competencia: más regio hasta lo más modesto.

Dormitorios, desde	$ 80
Comedores, desde	" 80
Sala L. XVI, 9 piezas	" 70
Camas de hierro y de bronce	" 14

Visitar mi casa, es ahorrar dinero y dinero. Catálogos, embalajes y acarreos son gratis, J. Piqué Sarmiento 1158. v21sept.

MUEBLES!! MUEBLES!! TERZA Hnos. RIVADAVIA 3043

Liquidación colosal, liquidación! Invitamos al público á visitar nuestra casa antes de comprar MUEBLES, en la seguridad de que se convencerán que nuestros precios son los más bajos y que liquidamos:

Juegos dormitorios macizos, 7 piezas, mármoles de Carrara y lustrados á muñeca, desde $ 80.30
Juegos comedor, 8 piezas " 70.—
Juego de dormitorio Luis XV tres cuerpos, completos, desde " 625.—

Para más detalles, no olviden que deben dirigirse á Rivadavia 3043, Terza Hermanos. Talleres á vapor, Tramway 780, Caballito. Embalaje gratis. Pidan catálogo número 5. v24

MUEBLES!! MUEBLES!!

"LA EXPOSICION"
1379 — CORRIENTES — 1379

¡¡VERDADERA LIQUIDACION!!

Dormitorio de roble, para matrimonio, 3 cuerpos, 10 piezas	$ 410
Dormitorios arte moderno, y Luis XV, para matrimonio, 8 piezas	" 240
Dormitorios Luis XIV, macizos para matrimonio, 8 piezas, desde	" 115
Comedores modernos completos	" 270
Juegos de sala desde	" 95
Dormitorios macizos, 7 piezas	" 90
Camas de hierro desde	" 14

EMBALAJE, FLETE Y CATALOGOS ¡¡GRATIS!! 1379 CORRIENTES 1379. v21

MUEBLES!!! MUEBLES!!!

S. MOREAU
Sucesor de F. J. Marty
Casa de las más antiguas de esta plaza
656 Cangallo 656. Cangallo 656
LIQUIDACION GENERAL
Visiten todos nuestros depósitos centrales
ES IMPOSIBLE
que entonces salgan sin comprar!!!!
La prueba más evidente de ello es que en esta época de crisis general, seguimos aumentando diariamente nuestra venta!!!!
NO HACEMOS CUESTION DE PRECIO

Dormitorio Luis XIV, 8 piezas	$ 70
Dormitorio matrimonio, 9 piezas	" 83
Dormitorio nogal, tallado, Luis XV, 9 piezas	" 145
Comedor Renacimiento, 10 piezas	" 92
Camas bronce, importadas, desde	" 14
Dormitorios roble, forma 3 cuerpos, para matrimonio, 10 piezas	" 275
Regio comedor 3 cuerpos, nogal tallado, completo, est. Renacimiento	" 275
Juego sala, nogal francés, importado, forrado con lampas de seda	" 175
Juego sala, fantasía, dorado	" 58

Remitimos catálogo gratis al interior.
S. MOREAU, 656 CANGALLO 656. v30

MUEBLES!! SANZ LIQUIDA!!

518 SARMIENTO al 544

MUEBLEROS Y PARTICULARES!!
La DIAGONAL NOS PARTE POR EN MEDIO NUESTROS 4 GRANDES SALONES DE VENTAS, ESTAMOS OBLIGADOS A VENDER POR LA MITAD DE SU COSTO DE GRAN FABRICACION, 750.000 $ EN COMPLETO DERROCHE, APROVECHEN!! AUNQUE NO NECESITEN DE ESTA GRANDIOSA Y FORMAL LIQUIDACION!!

Obsequio al comprador rica colcha rollo	
Dormitorios ingleses, 7 piezas	$ 63
Dormitorios matrimonio, 8 piezas	" 90
Dormitorios 7 piezas, estilo francés, para matrimonio, nogal	" 150
Dormitorio Luis XV para matrimonio, nogal de Italia, 9 piezas	" 280
Regio juego dormitorio Luis XV, 3 cuerpos, nogal de Italia, 9 piezas, dosel bronce	" 475
Dormitorio inglés, 3 cuerpos, 10 piezas, roble, importado	" 400
Comedores, 10 piezas, nogal	" 95
Elegante juego comedor imperio, 11 piezas, nogal, norteamericano	" 320
Juegos de sala, consolas doradas	" 78
Camas de bronce inglesas	" 50
Escritorios norteamericanos	" 80
Sillas de comedor, doz.	" 50
Sillas de vaqueta importadas	" 130
Mesas de comedor	" 15
Sillas de Viena legítimas	" 20

Tenemos en completa liquidación los muebles más finos que se introducen en el país y fabricados en nuestros grandes talleres eléctricos. Comedores, Dormitorios, Escritorios, Salas y muebles sueltos de toda clase y estilos siempre á mitad de precio de las demás casas.

Unica en su ramo que responde por roturas hasta el destino, embalaje gratis.

Solicite todo el mundo el catálogo con los precios rebajados.

No confundir: CASA SANZ. No tiene sucursal. 518 Sarmiento al 544, entre Suipacha y Esmeralda.

Esta casa cierra á las 7 p. m. v21sep.

¡¡¡NO SE OLVIDEN!!!
Que los plazos
Más largos para muebles
Y precios más reducidos en el "Siglo", Carlos Pellegrini 578. Ver para creer. v30ct

OCASION!!! ESCRITORIO ROBLE, ventilador, taburete, etc., se liquidan, Bartolomé Mitre 662.

OJO PELUQUEROS VENDO MUEBLES los más modernos y cambio los viejos, San Juan 3417. v20

PIANO DE POCO USO Y BUENAS VOCES se vende, Victoria 1686. v21

PIANO BUENA MARCA, GRAN FORMAto, precio de ocasión, Lavalle 3634.

PIANO MUY BUENO VENDO, 110 $, Mathieu 370.

PIANO BOISSELOT ESPLENDIDO PARA estudio en 240 $, Callao 291.

PIANO PLEYEL, NUEVITO, ARMAZON acero, vendo ocasión, Mathieu 1672.

PIANO FRANCES, CRUZADO, 3 PEDALES poco uso, vendo ocasión, Maipú 373.

PIANO PLEYEL USADO SE VENDE POR ausentarse á Europa, Paraná 516.

PIANOLA CHRISTIE, CON 16 ROLLOS, y banquito, vendo, Larrea 364.

PIANO OTTO, DE CUERDAS CRUZADAS, armazón en bronce, vendo 300 $, Venezuela 1473.

PIANO OTTO, NUEVO, NOGAL, 3 PEDALes, gran formato, vendo barato, Tucumán 1671. v24

PIANOS RICOS, NUEVOS, KRAUSE, cruzados en acero, 3 pedales, vendo en 550, Venezuela 550.

PIANO ORTIZ Y CUSSO, BUEN FORmato vendo de ocasión, Santiago del Estero 576.

PIANOS PAGADEROS A 25, 30, 35 Y 40 pesos mensuales, surtido de todas marcas, D. Marguignot, Corrientes 925. v16oct

PIANOS GARANTIDOS, FACILIDADES de pago, casa Rivarola; B. de Irigoyen 143. v30s

PIANO DE CONCIERTO, ESPECIAL para bilógrafo, vendo barato, Santa Fe 2452. v20

POR AUSENTARSE A EUROPA SE vende juego de comedor y de dormitorio y varias cosas más, 25 de Mayo 732. v20

PIANO-ORQUESTRON AUTOMATICO con quince planzas de música, se vende, Tucumán Córdoba 2600. v21

PIANOS Y AUTOPIANOS, MENDELSHON, Boisselot, Geissler, Krousse, Stiches, Sprunck, Wenkler baratos; Méjico 1639.

PIANOS GARANTIZADOS DESDE $ 10 mensuales, entrega inmediata, sin fiador, antigua casa Hansen, Salta 505, sucursal Carlos Calvo 3633. v29

PIANOS STICHEL Y WARNE, MARCAS registradas y conocidas en todo el mundo, desde 25 $, sin fiador, Sarmiento 1463-67, C. T. 2329, Central, U. T. 4364. v6oct. Libertad.

SE VENDEN DOS CAMAS DE UNA PLAza, San Juan 1857.

SE VENDE JUEGO DE SALA NOGAL 1069.

60 $, Luis XV, lampán, 80 $, Uruguay

SE VENDE ESPLENDIDA CAMA, PARA matrimonio, enchapada, Luis XV, Moreno 568.

SE VENDE MUEBLAJE CASI NUEVO, A particular, vería de 2 á 5 p. m. Suipacha 512, dept. 1. v20

VENTA de MUEBLES y OBJETOS VARIOS

SE VENDE JUEGO DE SALA, UNO comedor, dos dormitorios, muy barato, Saavedra 578. v20

SE VENDE UN ARMAZON-ESTANTE DE cedro, con vidrieras, propio para barcafé ó almacén, Santiago del Estero 437.

VENDO JUEGO MUEBLES, APEROS, gacetín, todo nuevo, Sgo. del Estero 949. v20

VENDESE UN DORMITORIO, CAMA de bronce, 1 mostrador y gran espejo para negocio, Esmeralda 567, altos.

VENDO JUEGO COMEDOR, ROBLE, macizo, tallado, flamante, verlo hoy dos á tres, Alsina 2243.

COMPRA DE MUEBLES Y ALHAJAS

ALHAJAS Y POLIZAS DE empeño, COMpro, 25 de Mayo 414 y 418. v20ct.

ALHAJAS Y POLIZAS DE empeño compro, pago bien, B. de Irigoyen 453.

AL MEJOR PRECIO COMPRO MUEblajes y muebles sueltos, Adolfo, Viamonte 1429. v20

ALTO PRECIO PAGO POR MUEBLAJES ó sueltos, José, Sarmiento 2616 y Cochabamba 1776. v20

ALHAJAS, POLIZAS DE empeño y ropa usada, compra El

ANIMALES Y RODADOS

CHATITA VIA, REPARTO, CON CABallo, separado vendo, Aldecoa 897, pueblo Pifiero. v22

CABALLO HACKNEY ALAZAN MUY Alto, marca Curamalán, premiado en la Exposición Rural de 1913, de 3 años, hijo de Majestic Prince, garantido de tiro vende el doctor Massia, Rivadavia 7690, vuelo de 1 á 4. v20

CERDOS LARGE BLACK, CERDOS padre Large Black puros. Cerdos Tamworth; 50 hembras preñadas cruza Large Black; 50 'd. cruza Large Black de 5 á 7 meses, especiales para cría, W. Dobel, Ingeniero Baibin, F. C. P. v30

MILORD EN BUEN USO, LLANTAS GOma vendo barato, Sulpacha 755. v20

MILORD LLANTAS GOMA CON O SIN caballos vendo Castro Barros 642. v20

MOTOCICLETA VENDO POR 270 $, marca Walder, Entre Ríos 2384.

MOTOCICLETA F. N. UN CILINDRO perfecto estado se vende, Uruguay 1250.

MOTOCICLETA NUEVA, 3 1|2 HP, MUY fuerte, garantida, se liquida en $ 370; Piedras 461.

MILORD, GUARNICIONES Y CABALLO de pedigree vende el doctor Massia, Rivadavia 7690. v20

MILORES NUEVOS, americanas, breacks, coupés, charret, phaeton, se venden baratos, Paraguay 921. v19

MOTOCICLETAS POPE, 1913, UN CILINdro y dos de 3 1|2 y 5 HP., con $ 150 entrega inmediata, únicos representantes, Billiet y Cía., Santa Fe 1537 al 41.

MOTOCICLETA PIERCE, 7 HP., 4 CIlindros, dos velocidades y debraguage en perfecto estado de funcionamiento, se vende á precio de verdadera ocasión, tratar Santa Fe 1537.

OCASION VENDO URGENTE UNA YUnta pavos reales, baratísimos, C. F., Alvarado 761. v21

OJO. LIQUIDACION FORZOSA Y BARATA de carro y caballo, completo ó separado, á toda prueba en baras y cadenas, no perder tiempo, San Juan 684. v21

POTROS Y PADRILLOS TIRO PESADO, muy sobresalientes, etc., remataremos en nuestro local, Lavalleja 267, á 1|2 cuadra de Triunvirato, el domingo 21, á las 2 p. m., E. Montes y Cía. v21

POTROS, YEGUAS, CABALLOS DE tiro y silla, carros, chatas, guarniciones, etc. etc., venderemos en remate el domingo 21 de Septiembre á las 2 de la tarde en nuestra casa Brasil 3151. Detalle: 22 potros pesados especiales marca Casimiro Gómez; 12 potros cuarterones de la misma marca; 16 yeguas percheronas, muy buenas.—Grupo y Follón. v21

SE VENDE CARRO Y CABALLO; AREna 585. v21

SE VENDE UNA AMERICANITA USADA en buen uso y barata, San Luis 3147. v21

SE COMPRA PADRILLO PURO O MESTizo para silla, Triunvirato 1587. v20

SE VENDEN 2 MILORES GOMA Y 4 caballos de solo, Bustamante 1247. v22

SE VENDE UNA CHATITA Y UN BUEN caballo, Argerañaz 58. v21

SE VENDE, CARRO, CABALLO DE chanGador, barato, Canning 1055. v22

SE VENDE UN CARRO Y CABALLO, calle Mármol 1037, ocurrir de 12 á 2.

SE VENDE UNA BICICLETA USADA por 30 pesos, verla y tratar, Bernardo de Irigoyen 501.

SE VENDE UN CARRO DE MEDIA charGa y un charret de reparto, Atacama 201 esquina Lavalleja.

SE VENDE MUY URGENTE COCHE CON 4 caballos ó sin ellos en cualquier precio, Fitz Roy 2232.

SE VENDEN 2 CHATAS Y 4 CABALLOS con sus monturas correspondientes, Avenida Alcorta 1368. v21

SE VENDE CARRO Y CABALLO CASI regalado, por ausentarse su dueño, á Europa, tratar, Independencia 402.

SE DESEA COMPRAR CHATITA reparto nueva ó usada, Presidente 900, almacén.

SE VENDE DE OCASION, UNA CHATIta cerrada, para reparto; para informes con su dueño: Méjico 247. v20

SE VENDEN DOS COCHES CON LLANtas de goma y caballo que tira solo, Agüero 286. v22

SE VENDEN 20 JARDINERAS DE PAsadoro para ciudad y campaña, en perfecto estado, Garay 2850. v20

SE VENDE UN COCHE CON LLANTAS de goma, en buen uso, una guarnición y dos caballos á toda prueba, verlo de 7 á 2, Salta 1872. v20

SE VENDE SERVICIO PARTICULAR, un milord, 6 meses uso, 2 caballos, uno $ 1|3 años y arnesas, Chile 1251, cochería.

SE VENDEN UNA O DOS CHATAS CON buenos caballos y guarniciones, con ó sin trabajo, por ausentarse el dueño á Europa, Gatos Freyre 776. v21

TRESCIENTAS A MIL VACAS DE vientre, buena clase, regular estado, desea comprar, B. J. C. Moreno 452.

VENDESE SERVICIO ATADO, MILORD poco uso, una yunta padrillos Anglo-Normando, 4 años edad, Montevideo 950.

VENDO CARRITOS CHANGADORES Y charreta y furgón de reparto y de carpintero, Salguero 558. v22

YEGUAS SE VENDEN 20 PARA CRIA, de 2 y 1|2 á 3 años, muy buen mestizo, para servir, tratar, Sarmiento 1149, de 8 á 11 a. m.

PERSONAS BUSCADAS

ALBERTO GARAY LO BUSCA SU hermano Emilio, Cnel Suarez. v8oc

ANTONIA PEREZ, VIUDA DE ROJA, LA busca Francisco Diebo, Chacabuco 610, Avellaneda. v21

A FELIX DEL RIO, español DE LA provincia de Orense, lo busca Secundina Iglesias, por asuntos de familia, calle Amedeo en Adrogué, Quinta "El Ombú". v20

CARMEN BALMADEZ BUSCA SU hermano José, Tucumán 934. v21

CELESTINO GARCIA, RUEGA A DESIderio Gómez, Inocencia Méndez, Godofredo Coca, Leopoldo Rey, Emilio Fenecos, Santiago Carbone, Dr. H. Grivelle, Félix Bignol, Rafael Esperanza y José Grande, se vean con él en el hotel Vascunia, R. de Irigoyen 1603, de 10 a. m. á 3 p. m., por asuntos de interés. v21

BENITO PASSALACQUA BUSCA A SU sobrino Giovani Noce, Corrientes 4618.

DESEA SABER EL PARADERO DE Dionisio Sesma, su cuñado Cristóbal, Piedras 486. v28

DESEASE SABER EL PARADERO DE Adelcio Gonzáles Arias; lo busca su hermano. Se gratificará al que dé noticia, Belgrano 3027. v21

DESEO SABER EL PARADERO DE Celso Nabona, su señora madre lo desea ver por asuntos de familia, Victoria 3187, altos.

JOSE SOUTO, LO BUSCA SU HERMAna Agripina Souto, Sarmiento 2723. v21

MIGUEL JACUZIO, ESTA EN EL HOSpital Durand, sala 2ª, cama 33, desea saber el domicilio del señor Edmundo Gutiérrez, abogado colombiano.

RAMON Piñeiro Muñiz, español HIJO DE Benito Piñeiro, natural de Sespón, Nino teseo saber de su hermana Leonardo, Salta 306. v22

SE DESEA SABER EL PARADERO DE Joaquina Andreu la busca Antonio Sancho de la Zoma, ocurrir Concha 1365.

SE DESEA SABER EL PARADERO DE Laura González, la busca su hermana Filomena, Junín 721. v20

SE DESEA SABER EL PARADERO DE Albin Bruno, dirigirse por carta á Juan Laguna, Irala 980. v21

SE DESEA SABER EL PARADERO DE Jesús Cayuso y José Cayuso, naturales de Orcha, provincia de Santander; escribir al vapor inglés Voltaire, á Ricardo Fernández, Buenos Aires.

SE DESEA SABER EL PARADERO DE Antonio Ibáñez, español, navarro, de langüesa; lo busca su sobrina Encarnación Ibáñez; por carta ó personalmente, General Urquiza 27, Buenos Aires. v20

SERA GRATIFICADA LA PERSONA que dé noticias del paradero del señor Aquiles Mori, italiano, desaparecido de Bolívar (F. C. S.), el día 29 de Julio del año actual. Dirigirse calle Brasil esquina San José, almacén, Buenos Aires. v27

ALQUILER de CASAS y DEPARTAMENTOS

ALQUILO CASA EN 65 $, PAYSANDU 575, tratar Esmeralda 620. v21

ALQUILO DEPARTAMENTO BAJO, SIN altos, alquiler barato, Chacabuco 930.

ALQUILASE CASA DE ALTOS, MODERna, 8 habitaciones, Guardia Vieja 3522.

ALQUILASE CASA, CON 9 HABITACIOnes y servicio completo, Alberti 627.

ALQUILASE HERMOSA CASA, CON todas comodidades, Lima 1483. v22

ALQUILASE CASA 4 PIEZAS Y dependencias, Franklin 2350, tratar Uruguay 228.

ALQUILO CASA DE TRES PIEZAS por 40 $, tratar Laguna 400, Floresta.

ALQUILASE CASA DE 7 PIEZAS EN $ 130 $, Levalleja 774, tratar Pellegrini 24.

ALQUILASE CASITA FLAMANTE, CON 5 habitaciones, Yapeyú 543. v22

ALQUILASE PRIMER PISO Y ENTREsuelos para oficinas, Lima 287.

ALQUILASE CASITA CINCO PIEZAS, precio módico, Ramón L. Falcón 3592.

ALQUILANSE CASAS MONTEVIDEO 418|22 y 424, tratar Tucumán 375.

ALQUILASE CASA EN EL CABALLITO, Avellaneda 974. v21

ALQUILASE UN LINDO PISO ALTO, B. de Irigoyen 993.

ALQUILASE POR 220 $, CASA, DE 9 piezas, Corrientes 3617, de 1 á 5.

ALQUILASE 120 $, CASA, 7 PIEZAS, Rivadavia 4311, de 1 á 5.

ALQUILASE $ 400, ESPLENDIDA CASA, Charcas 2822, 17 piezas, de 2 á 5.

ALQUILASE POR 150 $ PLANTA BAja, Tucumán 422, gran sala á la calle.

ALQUILASE BUENA CASA PARA FAmilia, verla y tratar Alsina 1470.

ALQUILASE CASA-QUINTA EN RAmos Mejía 100 $, tratar, Alsina 1470.

ALQUILASE CASA ALTOS, ALBERTI 232, 220 $, tratar Alsina 1470.

ALQUILASE ESPLENDIDA CASA NUEva con ascensor, Maipú 958. v21

ALQUILASE CASA DE ALTOS, MALAbia 1222. Tratar en la misma. v21

ALQUILO CASITA QUINTA EN VILLA Devoto, Lacarra 3231. v20

ALQUILO CASA PARA FAMILIA O negocio muy cómoda. Entre Ríos 742. v21

ALQUILASE DEPARTAMENTO DE 3 piezas, en 85 $, Corrientes 3427. v20

ALQUILASE CASA, LARREA 1070. v28

ALQUILASE LINDA CASA ALTA, MOderna, Humberto I 1686. v20

ALQUILASE CASA CON TODAS COMOdidades, Sarmiento 2453. v21

ALQUILASE CASA BAJA, VIAMONTE 1326. v20

ALQUILANSE CASAS ALTAS Y BAJAS, Brandsen 1562. v20

ALQUILASE CASA LUJOSA, 7 PIEZAS y fondo, Brandsen 1560. v20

ALQUILO CASA 6 PIEZAS 200 $, Chacabuco 1370. v20

ALQUILASE LA ESQUINA CANGALLO 501 en condiciones ventajosas. v20

ALQUILO CASA, ALVAREZ 2412, TRAtar Sarmiento 459, dpto. 8. v20

ALQUILASE PRECIOSA CASITA, BARAdero 184, Velez Sarsfield. v21

ALQUILASE LAVALLE 771, LINDA casita de altos, con ascensor. v22

ALQUILANSE 2 DEPARTAMENTITOS, nuevos y baratos, Montes de Oca 250.

ALQUILASE CASA, Peña 1015 EN 120 $, 4 piezas, cloacas, baño y demás. v22

ALQUILASE BARATO CASA MODERna, abierta de 2 á 4, Arenales 2852. v24

ALQUILANSE CASAS NUEVAS, 7 PIEzas, baño, etc., San Juan 1044|48. v21

ALQUILANSE 2 CASAS, ALTOS Y BAjos, recién pintadas, Cochabamba 2392. v22

ALQUILASE CASA MODERNA, 5 PIEZAS, baño y comodidades, 95 $, Caseros 3934, v21

ALQUILASE LINDA CASA PARA familia 4 piezas, $ 120, Liniers 729, de 12 á 4. v21

ALQUILASE CASA MODERNA CONFORtable, Soler 4169, tratar Lima 236. v22

ALQUILASE CASITA CON 4 PIEZAS, baño, cocina y luz eléctrica, Soler 3551. v21

ALQUILASE LINDA CASA DE 5 PIEZAS y muchas comodidades, Tapeyú 829. v21

ALQUILASE CASA MODERNA, comedor, 3 piezas, comodidades, Guatemala 5528, Palermo. v21

ALQUILO EN 130 $, CASA PASCO 1319, 4 habitaciones, luz eléctrica y gas, llanta 2 meses, tratar altos.

ALQUILASE 350 $ CASA BAJA 9 PIEzas, etc., Cerrito 1166. Vería de 9.30 á 11.30 y de 4 á 6.

ALQUILASE 1er. PISO, 6 HABITACIOnes, con ó sin lujosos muebles, ó se venden, Esmeralda 567, altos.

ALQUILASE LINDA CASA BAJA, LIbertad 1271, verla de 8 á 11 y de 1 á 5, tratar Av. Quintana 535. v26

ALQUILASE EN 45 $ CASITA 2 PIEZAS grandes, una chica, etc. Colpayo 792 tratar 759, Caballito. v21

ALQUILANSE DOS ESPLENDIDAS casas, todo confort, Rivadavia 2009, esquina Ayacucho. v22

ALQUILO EN 50 $, CASA DE 4 PIEZAS, baño, agua corriente, etc. Cavia y Gelly 2093, llaves almacén Cavia y Gelly. v21

ALQUILASE EN LOMAS CASA DE CUAtro piezas, central, Carlos Pellegrini número 461 en 80 $. v21

ALQUILASE CASA TUCUMAN 2651. Haves Pueyrredón 726, tratar Tucumán 873.

ALQUILO EN 130 $ CASA MILLAN 27, sala, 5 piezas y demás, llaves y dueño Bocdo 1265.

ALQUILANSE CASAS FLAMANTES, con todo el confort y comodidades, con 6 piezas, etc., Lavalle 930.

ALQUILASE DEPARTAMENTO DE 3 piezas, con todas comodidades, Belgrano 2880. v21

ALQUILASE CASA, SOLIS 533, CON 5 piezas, cuarto de baño y 2 de servicio, en 150 $.

ALQUILASE casa, CON 4 PIEZAS principales, luz eléctrica, gas, etc., Cangallo 2218. v21

ALQUILASE AMPLIA CASA MODERNA á una cuadra de Triunvirato, Cangallo 660. v21

ALQUILO CASA DE 5 HABITACIONES y comodidad, Ramón L. Falcón 2129, Flores. v21

ALQUILANSE 2 DEPARTAMENTOS cada uno con 4 piezas y tres balcones, Paraguay 390. v21

ALQUILO CASA MODERNA, ALTOS, 7 piezas, 1 cuadra de Rivadavia, Dolores 128. v21

ALQUILO CASA, COMODIDADES, 2 cuadras plaza Flores, Estoban Bonorino 171, en la misma. v20

ALQUILANSE CASAS 160 $, TODAS las habitaciones á la calle, Deán Funes 1309 y San Juan. v21

ALQUILASE CASA 6 PIEZAS Y SOTAno, C. Calvo 2814, tratar Cochabamba 624. v20

ALQUILASE CASA, CORRIENTES 2531. Moderna, 7 habitaciones y tres más de servicio, mucha luz, etc. tratar 2533. v21

ALQUILASE MODERNA CASA DE ALTOS 3 habitaciones y dependencias, 350 $, vería de 11 á 1, Independencia 1742. v21

ALQUILASE CENTRAL, CASA DE FAmilia, 6 piezas, comodidades, Viamonte esq. P. de Julio, 2o y 3er piso. v20

ALQUILANSE DEPARTAMENTOS LUJOsos, nuevos y baratos, Montes de Oca 246. v21

ALQUILASE HERMOSA CASA DE Altos recien construida, Provincias Unidas 2032. v21

ALQUILO CASA EN FLORES, sala comedor, 4 habitaciones, 2 piezas servicio, baño y aguas corrientes, Directorio 1632. v21

ALQUILASE LAPRIDA 1335, Y SANTA Fe, casa moderna, flamante, hay comodidades. v21

ALQUILASE CASA NUEVA, 4 PIEZAS, baño, fondo, etc, Payandú 1050, tranvías 86 y 94. v20

ALQUILASE CASA ALTOS, MODERNA, 5 habitaciones y demás dependencias, C. Calvo 2610, llave y tratar en los bajos. v20

ALQUILASE 4o. PISO 3 HABITACIOnes y demás comodidades. Verlo todo el día, Montevideo 280. v21

ALQUILASE CASA MODERNA, SALA, comedor, 5 piezas y todo confort, cloacas y gas, Guardia Vieja 3534. v20

ALQUILANSE DOS CASAS ALTAS, juntas ó separadas, Alsina 654, ver de 1 á 5 p. m. v20

ALQUILANSE HERMOSAS CASAS, CON todas comodidades, muy baratas, Paisano 31. v20

ALQUILO URUGUAY 217 CASA INDEpendiente, con ó sin muebles, llaves Cangallo 1575. v20

ALQUILASE CASA DE ALTOS, CON 6 piezas, 2 de servicio y toda comodidad, Lavalle 3472. v20

ALQUILANSE CASAS, VIAMONTE 2314 y 2316, modernas y confortables, visitense de 1 á 4 p. m. v20

ALQUILASE CASA DE ALTOS, LUJOSA, con 12 piezas y 2 baños, en 350 $, verla de 1 á 4 p. m., Bolívar 545. v21

ALQUILASE CASA, R. Peña 567, VERLA de 9 á 10 y de 3 á 4, tratar Ayacucho 720. v21

ALQUILASE O SE VENDE PETIT HOtel, con garage á todo lujo y confort, Victoria 2038. v24

ALQUILO PRECIOSA CASA BAJA, nueva y una alta, con ascensores y todo confort, Charcas 1615 y Montevideo 1012. v34

ALQUILASE ESPLENDIDO DEPARTAmento nuevo, 3 habitaciones y demás comodidades, verlo todo el día, Cabrera 3086. v21

ALQUILASE CASA O ESCRITORIO, RIvadavia esquina C. Pellegrini 14, con 8 piezas principales, luz eléctrica, gas, etc. v21

ALQUILO 2 CASAS DE ALTOS, CON 6 piezas, cada una, 2 de servicio y todo el confort moderno, Estados Unidos 3682. v22

ALSINA 2474, DEPARTAMENTOS DE 3 y 5 piezas y servicio, cuarto de baño con agua caliente, cocina á gas y luz eléctrica desde $ 100, casa recién concluida. v24

ALQUILASE CASA EN CIUDADELA, F. C. O. 4 piezas, baño, agua caliente, entre Rivadavia y 9 de Julio, frente estación, $ 35.

ALQUILASE 7 CUADRAS DE RIVADAVIA, CAlle Basualdo 291, se alquila por 50 $, una casita de 2 piezas grandes, cocina, jardín, etc., tratar C. Pellegrini 358. v22

ALQUILASE BARATO CASA NUEVA, 4 piezas y cuarto de baño, Neuquen 2125, y Boyacá, Flores, tranvía 99, tratar, Sarmiento 1081. v22

ALQUILASE CASITA NUEVA, 3 HABItaciones y demás comodidades, á 8 cuadras tranvía Lacroze, Echeverría 6421; llaves al lado; tratar E. Unidos 1142. v21

ALQUILASE CASA, CALLE SANTA FE 2074, único piso alto, 9 habitaciones, baño y demás dependencias, barrio de primer orden; llaves Junín 1088. v22

ALQUILO DEPARTAMENTO, 4 PIEZAS, 70 $, Juncal 4444 y una isla en Carapachay, al lado del colegio núm. 7, tratar Alvarez 2444.

ALQUILASE CASITA SALA Y DOS piezas, sótano con puerta á la calle, luz eléctrica, en 100 $, San Luis 3415, esquina Bustamante. v20

AV. QUINTANA 588 Y 587, MODERNAS, sala, comedor, hall, 4 dormitorios, 2 baños y 2 piezas de servicio; verlas todo el día; tratar Reconquista 157. v20

ALQUILO CASITA 2 PIEZAS Y COMEdor, 80 $, Bertres 821, Caballito, tratar H. Mitre 3694, de 12 á 1 y de 5 á 7 p. m. v21

ALQUILER de CASAS y DEPARTAMENTOS

ALQUILASE DEPARTAMENTO, TRES piezas grandes, cocina, baño, etc., en 50 $, Puentecito y Santa María. v22

ALQUILASE ESPLENDIDA CASA PARA familia, de 9 habitaciones, dos de servicio. Independencia 975, abierta de 2 á 4.

ALQUILASE DEPARTAMENTO DE tres piezas, cocina, baño, w. c., etc., 110 $ mensuales, Defensa 1123. v20

ALQUILASE CASA EN FLORES, GAONA 2262, las llaves en el almacén de la esquina. Tratar Solís 1990 $ en la misma, domingo de tarde. v21

ALQUILASE CASA PARA FAMILIA, negocio ó médico, bien situada, de altos, 11 piezas, balcones á la calle, precio 280 $, Libertad 1224.

ALQUILO HERMOSO PISO, 5 LUJOSAS habitaciones, con balcón, 2 cuartos baño, todas comodidades, Caseros 974 y B. de Irigoyen.

ALQUILASE CASA DE 4 PIEZAS Y demás comodidades á 2 cuadras de dos tranvías y 4 de la estación, Capdevila 1033, Villa Urquiza.

ALQUILO CASA NUEVA, 1 CUADRA estación Núñez, 1 tranvía 35, vestíbulo, 6 habitaciones, servicio, 110 $, Arcos 3523. v21

ALQUILANSE ESPLENDIDAS CASAS modernas, recién construidas, compuestas 5 amplias habitaciones, cuarto baño instalado; tratar Cangallo 1265. v3oct.

ALQUILASE CASA SALA, COMEDOR 3 dormitorios, baño, 2 piezas altas, luz eléctrica, fondo y comodidades. Potosí 3772 entre Bulnes y Salguero. v30

ALQUILASE CASA, CON TODO CONfort moderno, 7 habitaciones, 2 cuartos de baños y artefactos, en 250 $, Corrientes 3431. v22

ALQUILASE CASA, ARAOZ 2690, 6 HAbitaciones, 2 de servicio, baño, despensa, etc.; las llaves en el 2696; tratar Libertad 1123. v26

ALQUILASE CASA BAJA, 6 PIEZAS Y demás comodidades, luz, gas, agua corriente, central, verla y tratar Juramento 2612 y 2628, Belgrano. v20

ALQUILASE CABILDO 685, PRECIOSA casa recién pintada y empapelada, con 7 grandes habitaciones, comodidades y llave, do jardín. v21

A 3 CUADRAS DE LA AV. LA PLATA y 1|2 de Provincias Unidas, casa de 5 p., baño, jardín al frente, portón independiente para carruaje y gran fondo, Viel 438.

ALQUILASE A FAMILIA DECENTE CAsa recién terminada á todo lujo, en 100 $ mensuales, Cayena 1611; las llaves en la casa de al lado, tratar Méjico 718. v22

ALQUILO CASA ALTA, A DOS CUAdras del Jardín Botánico, calle Paraguay 4220, 6 habitaciones, baño, cocina y pieza de servicio, gas y luz eléctrica.

ALQUILASE LINDA CASA CON TODAS comodidades, agua lucha, gas, tres piezas, comedor, jardín al frente, Gaona 2447, á una cuadra de la capilla de la Sagrada Familia, tranvía 39 y 89, Flores.

ALQUILO CASA DE ALTOS, 5 HABITAciones al frente, pieza de servicio, baño, cocina á gas, electricidad, gran terraza, próxima al Jardín Botánico y Zoológico, Canning 2715, de 9 á 11 y de 3 á 5. v21

ALQUILASE CASA AMPLIA Y COMODA para familia, consta: vestíbulo, sala, comedor con sótano, seis habitaciones, baño y dependencias, tranvías para todas direcciones, Carlos Calvo 3571. v21

ALQUILO CASITA EN FLORES, CANAlejas 3380, al lado de Concordia, 2 piezas, piecita, cocina, jardín, mosaicos, fondo y frutales, 55 $, bajarse Rivadavia 7800; tratar Doblas 472. v20

ALQUILASE CHALET RECIEN TERMInado á una cuadra de la estación, Mitre, F. C. C. A., calle Antonio Olaguer entre Mitre y Sarmiento, en 100 $ mensuales; tratar Méjico 718, Bs. Aires. v22

ALQUILASE EN 60 $, CASITA DE 3 piezas, una de alto, baño, etc.; y fondito, Crámer 1626, Colegiales, el tranvía 57 á la puerta, llaves al 1636, tratar Suipacha 899.

ALQUILASE $ 270 MENSUALES, CASA moderna, alta, esquina Billinghurst 1892 y Arenales, recién pintada y empapelada, siete habitaciones, vestíbulo, baños, agua caliente, patio, terraza, pieza servicio y demás dependencias. v20

ALQUILO CASITA DOS SALITAS, calle antesala, cuarto baño, cocina, w. c., terraza, puerta zaguán, agua, semiamueblo á ordenanza, molino, por 65 $, en Villa Ortúzar calle Fraga 1226, esq. El Cano; tranvía 88, tratar Victoria 2301. v21

ALQUILO FRANKLIN 1180, ADOQUINAdo con tranvías 86, 89, 94, 95 y 99, preciosa casa altos y bajos, 4 salas, 5 habitaciones, baños agua corriente 150 $; tratar José María Moreno 368, Caballito, vería de 10 á 11 y de 3 á 5.

AMPLIA CASA DE ALTOS PREPARAda para edificarla á varios pisos, 10 por 48, edificada á todo costo y bajos, hay que verla para convencerse, puede vitalizarse 8 á 11 y 2 á 5 p. m., recién construída; Maza 336.

ALQUILO CASITA NUEVA, 2 PIEZAS grandes, balcón á la calle, pisos tablas, cielos rasos yeso, cocina, un patio mosaico, alquiler 50 $, Carranza 958, entre Loyola y Aguirre, de Rivera altura 1800 2 cuadras al Sur y de Triunvirato 1500 á al Norte. Vería de 2 á 3.

AVENIDA DE MAYO Y PLAZA DEL Congreso, departamentos para habitación de familia, se alquilan en el palacio de La Inmobiliaria, casa de 5 habitaciones, con dos ascensores cada una, principal y para servicio, servicio de porteros, ascensoristas y demás comodidades consiguientes; conviene pedir precios, informes y condiciones de alquiler en las oficinas de la Inmobiliaria, San Martín 235. v21

ALQUILANSE CASAS DE LUJO, ALTAS, modernas, Sarandí esquina Estados Unidos, de 3 y 4 habitaciones, cuarto de baño instalado y demás comodidades, precios módicos, tratar Banco Supervielle y Cía., sección Administración de Propiedades, San Martín 154. v20

BELGRANO, CASA 4 HABITACIONES, con jardín al frente y fondo, se alquila, Obligado 2758.

BANFIELD F. C. S. ALQUILO CASITA, $ 240 $, nueva, estilo moderno en lo más alto, con dos piezas, cocina, baño, jardín, gas y aguas corrientes y buenas condiciones en general, á 4 c. de la estación y media del tranvía 102. Darregueira 340.

CASA SE ALQUILA CON 10 HABITAciones, baño, etc., Méjico 1063. v24

CASAS MODERNAS 8 Y 9 PIEZAS, ALquilanse, Salguero 825|27. v29

CASA CON 5 PIEZAS, etc., ALQUILO EN 130 $, Río Janeiro 456. v20

CASA DE BAJOS CON 6 HABITACIONES se alquila, Pichincha 685. v21

CASA CHICHE, SE ALQUILA EN 100 $, Pavón 3042. v21

CASA MODERNA, 6 PIEZAS, PATIO, etc., alquilo, Chile 1089, vería de 2 á 4.

CASAS SE ALQUILAN, LAPRIDA 1531 y 1579, de 250 y 280.

CASA ALQUILO, MORENO 2204. v21

CASA ALQUILO EN LINIERS, CALLE Aranjo 350, tratar Moreno 2200. v21

CASA DE ALTOS, SE ALQUILA BARAto, de 5 piezas, Junín 582.

CASA MODERNA, 6 PIEZAS, MUCHO fondo, alquilase en 110 $, Neuquen 554.

CASA CON PIEZAS GRANDES SE ALquila, Lavalle 1171. v22

CASA MODERNA 100 $ SE ALQUILA, Castro 2177, Chiclana. v21

CASA SE ALQUILA, CASTRO BARROS 26, tratar Castro Barros 42. v21

CASA HUMBERTO 1073, DE ALTOS, con 6 piezas, luz eléctrica, etc., se alquila.

CASA ALQUILO BARATA, CON 3 PIEzas y demás oficinas, Costa Rica 5789.

CASA ALQUILASE JOSE MARIA MOREno 180, 5 piezas, baño, frutales.

CASITA CHICA SE ALQUILA, BRASIL 1302.

CASA DE LUJO ALQUILO, VIAMONTE 1375.

CASA MODERNA CON JARDIN 6 HABItaciones, se alquila, Av. Alvear 1089.

CASA MODERNA, ALQUILASE BARAto, vestíbulo, baño, Venezuela 2331.

CASA BAJA CON JARDIN SE ALQUIla, Paraná 1035.

CASITA NUEVA, APARENTE para matrimonio, alquilo, Paraná 161.

CASA BAJA SE ALQUILA, MEJICO 1243.

CASA ALQUILASE, 160 $ MENSUALES, Valentín Gomez 3651.

CASITA DE 4 PIEZAS, SE ALQUILA, E. Unidos 1927, llaves á Pozos 852. v21

CASA DE ALTOS, NUEVA Y MODERNA, se alquila, Av. San Martín 1909. v21

CASA ALTA PISO UNICO, CONFORT, comodidades, alquílase, Santa Fe 1938. v21

CASA LUJOSA, 7 HABITACIONES Y dependencias alquilo barato, Paraguay 2566 v22

CASA NUEVA, PARA NOVIOS, SE ALquila, Viamonte 538, precio 400 $. v22

CASA MODERNA SE ALQUILA, 7 PIEzas y 2 para servicio, Larrea 356, altos.

CASA SE ALQUILA, INDEPENDENCIA 3480, con 8 habitaciones, para una familia, agua corriente y fondo. v22

CASA A 3 CUADRAS EST. BERNAL, Vaccari 179, alquilo 30 $, 3 piezas, agua corriente, luz eléctrica.

CASA SE ALQUILA, USHUAIA 3522, 4 piezas y comodidades, tranvías 95, 96 y 97, tratar Gaona 411. v21

CASA DE 4 PIEZAS AL LADO DE RIvadavia, alquilo en 50 $, llaves Medina núm. 84. v21

CASA BAJA CENTRAL, 5 PIEZAS, COmodidades, alquilo barata, Humberto 842.

CASITA TRES PIEZAS, TERRAZA á la calle, alquílase barato, Entre Ríos 192, 3er. piso.

CASA BAJA, RECIEN PINTADA, SE alquila, Córdoba 872, tratar Suipacha 793.

CASA CHIC, LAVALLE 3229, VESTIBUlo, sala, 2 balcones, comedor, 3 dormitorios, baño, w. c., pieza servicio; contrata 5 años; llaves Corrientes 1540. v20

CASITA 6 PIEZAS, 3 CON BALCON alquílase barato, La Paz 673, altura Viamonte 1680. v21

CASAS DEPARTAMENTOS CONFORTAbles, 4 y 6 piezas, alq. barato, Paraguay 2556. v22

CASA AMPLIA ALTA SE ALQUILA con 5 piezas y dependencias, Alsina 3033, vería de 9 á 11. v22

CASA ALQUILASE, 5 PIEZAS, SERVIcio, cuarto de baño moderna, Talcahuano 291. v22

CASA SE ALQUILA, VICTORIA 4057, 1|2 cuadra Iglesia San Carlos, 8 piezas, baño, agua, etc, en 180 $. v21

CASA, SALA, ESCRITORIO, VESTIBULO, 3 piezas, comedor, piecita, alquilo 130 $, Sciliogo 709.

CABALLITO, CASA SE ALQUILA, CON sala, 3 piezas y 3 cocinas, á 4 cuadras de la estación, en 100 $. Añasco 569. v22

CASA CHICA, RESTECO 2962, ESQUIN Concesa, á media cuadra de la estación Colegiales, se alquila. v21

CASA CON 3 PIEZAS, 4 MIL VARAS DE terreno alambrado, etc., alquilo barata, en Florida, tratar San Martín 746. v20

CASA MODERNA, DE LUJO, SE ALQUIla, Av. Quintana 134, tratar Victoria 633, de 10 a. m. á 5 p. m. v20

CASA-QUINTA EN MORON, 3 CUADRAS estación, alquilo, tratar San Martín 746, U. T. 5342, Avenida. v20

CASA ALTOS ALQUILASE ARENALES 2779, 5 piezas, tratar Viamonte 732, de 10 á 12 m. v30

CASA AZCUENAGA 568, CON GARAGE para automóvil se alquila, vería de 2 á 4 p. m. v25

CASA AMPLIA CON 8 PIEZAS, JARDIN y frutales, se alquila, Concordia 48. v21

CASITA DE 4 piezas, baño Y COMODIDAdes, se alquila corta familia, Asara 410, tratar Perú 359. v20

CASA LUJOSA, MODERNA, SE ALQUILA en 230 $, calle Río de Janeiro 1278, No hay papel. Tratar en la misma. v20

CASA SE ALQUILA SL. COMEDOR, tres dormitorios, baño, pieza servicio 140 $, Yatay 487. v21

CASITA EN FLORESTA, BOGOTA 3039, á media cuadra de la plaza, se alquila, dan razón al lado. v20

CASA 7 HABITACIONES, CLOACAS Y dependencias alquilo, vería y tratar de 2 á 5; Armonía 1731. v19

CASAS MODERNAS, CON 7 HABITAciones, calefacción y demás comodidades, se alquilan, Bmé. Mitre 1670. v21

CASA CON TODAS COMODIDADES PAra familia alquilo, Laguna 585, Floresta. v21

CASA BAJA, MODERNA, ALQUILO, 6 piezas, 2 de servicio y demás comodidades, 140 $, Cochabamba 4133. v21

CASA SE ALQUILA EN 60 $ A MEDIA cuadra de Rivadavia, Escalada 54, Villa Luro, tratar C. Pellegrini 1173. v22

CASITA QUINTA ALQUILO EN DEVOto, 3 piezas y aguas corrientes, datos B. Peña 274. 80 $. v20

CASA ALQUILASE, 65 $, AGUA COrriente, gas, una c. de Rivadavia; Ramón Falcón 3320. v21

CASA ALTA, DE 6 PIEZAS Y DEMAS comodidades, con mucho aire y luz, se alquila; Solís 826, precio 170 $.

CASA, 4 DORMITORIOS, COMEDOR, SAla, jardines, se alquila. Orán 851, altura de Rivadavia 8000. v21

CASA CHICHE, CON 7 PIEZAS Y DEmás comodidades, alquilo en 225, Humberto I 1775. v21

CASA ALQUILO, GODOY CRUZ 1055 entre Loyola y Aguirre, 3 piezas, comedor, cuartito, 50 $, tratar Costa Rica 14. v21

CASA DE 10 HABITACIONES, CHALE fección, parquets y todo el confort moderno se alquila, Av. de Mayo 1411, piso 3o. v22

CASA ALQUILASE, DORMITORIO, COmedor, pieza para servicio, cocina y demás, Rojas 399, Caballito, tratar San Eduardo 2165, Flores. v21

CASA MODERNA, ALTOS, DE SEIS piezas, despensa, cuarto servicio, baños y toda comodidad, alquilo, Lavalle 3063, tratar, Anchorena 661. v22

CASA CON TODO CONFORT MODERNO, 5 habitaciones principales, hall, ascensor, etc.; precio módico, se alquila; Ecuador 481. v20

CASA ESQUINA DE ALTOS SE ALQUILA B. sur Mer 352, esq. Valentín Gómez, 4 piezas, serv. baño, etc, alquilar $ 170, tratar 181 Suipacha. v20

CASA LINDA CON JARDIN, 8 PIEzas, baño, etc., Cayena 457, entre Avellaneda y San Eduardo, Caballito, tratar en la misma. v20

CASAS MODERNAS SE ALQUILAN, 6 piezas, servicios, baño frío y caliente, electricidad, 140 y 200 $; Deán Funes 573 y 583, de 8 á 11. v20

CASA CON TODO CONFORT, SE ALQUIla, Ombú 269, de 7 piezas y 2 de servicio; vería de 8.30 á 12; tratar Reconquista 157. v20

CASA SE ALQUILA CON 6 HABITACIOnes, baño, cocina y demás comodidades, España 31, á una cuadra de Montes de Oca. v20

CASA NUEVA, EN BANFIELD, ALQUIlase, á una cuadra estación, 3 piezas, French 230, llaves al 240; tratar Avenida de Mayo 1180 v22

CASAS MODERNAS CON LUZ Y AIRE, 4 habitaciones, hall, baño completo con agua corriente y demás comodidades, alquilo en 175 $, Independencia 1538. v21

CASA DE ALTOS EN EL CABALLITO se alquila, recién edificada á media cuadra de Rivadavia, Colpayo 69, vería y tratar de 8 a. m. á 5 p. m.

CASA MODERNA ESQUINA, CON 5 piezas y 1 de servicio, luz eléctrica y gas, baño frío y caliente, vestíbulo, Las Heras 3797, tratar Las Heras 3795, 160 $.

ALQUILER de LOCALES y ESCRITORIOS

GALPON CON CORRIENTE ELECTRICA, alquilo, Moreno 2274. v21

GALPON DE 12 METROS POR 24, SE alquila barato; tratar Salta 180. v23

GALPON ALTO Y BAJO SE ALQUILA, Avenida Arena 37, frente al Parque Patricios. v23

GALPON GRANDE SE ALQUILA apropiado para cualquier industria, Gurruchaga 748. v20

GALPON MATERIAL 16x9, COMODIDAD para familia, casa independiente, alquilase, Pavón 2281. v21

GALPON SE ALQUILA PARA DEPOSITO ó cualquier industria, Santa Fe 1164, vorio de 9 á 11. Tratar Melo 278. v24

GALPON DE MTS. 25x10, CON HABITaciones, se alquila, contrata; Caseros 3221. v21

GALPON ALQUILO 6x14 Y CORRIENte eléctrico, Almagro 1268 entre Córdoba Y Cabrera. v21

GARAGE CON COMODIDAD PARA chauffeur, se alquila, Rodriguez Peña 623, tratar Avenida de Mayo 1275.

GARAGE CENTRAL, CON 70 AUTOS, capacidad para 100, alquilo, tratar Larrea 338. v23

GARAGE Y TALLER MECANICO VULcanización de gomas con herramientas y maquinarias, comodidades para familia, se alquila; tratar de 2 á 3 p. m., Cabildo 1584. v30

GRAN TERRENO CON BUENA CASA de familia, Avenida Quintana antes de llegar á Callao, 2418 varas cuadradas, se alquila con contrata, Julio Doblas, San Martin 424. v20

GALTONES GRANDES Y CHICOS, con comodidad para familia y mucho terreno, con entrada para carro, se alquila; Warnes 552, entre Gurruchaga y Acevedo.

HORNO DE PASTELERIA Y SALON CON 3 piezas, se alquilan, B. Mitre 1033.

HERMOSO LOCAL SE ALQUILA PARA negocio no siendo de bebidas, con 4 habitaciones, Viamonte 1512. v20

LOCAL CON COMODIDAD PARA FAMIlia se alquila, Suipacha 758. v16

LOCAL GRANDE, SOTANO, ALQUILO en Rivadavia 8606, luz eléctrica 200 $. v20

LOCAL CENTRAL, SAN MARTIN 136, alquilase, tratar, San Martin 128. v20

LOCAL CON SOTANO SE ALQUILA CON 6 sin comodidades, Rioja 2000. v21

LOCAL HERMOSO SE ALQUILA CON sótano ó sin él, Victoria 1039. v12

LOCAL SE ALQUILA, MONTEVIDEO 542 tratar y llaves, Paraná 342. v20

LOCAL AMPLIO, SOTANO, VIDRIERAS alquilase, Lavalle 3222.

LOCAL CON LUZ ELECTRICA Y COMOdidad alquilase 125 $, Pueyrredón 895.

LOCALCITO Y COMODIDAD ALQUILO, Provincias Unidas 225. v20

LOCAL PARA NEGOCIO PIEZA Y COcina se alquila, Venezuela 1030. v21

LOCAL CON SOTANO PARA DEPOSITO, alquilo, San Martín 746, 250 $. v30

LOCAL PARA NEGOCIO Y FAMILIA, gran sótano, se alquila, Salta 695.

LOCAL Y HABITACION PARA NEGOcio ó taller, se alquila, San Luis 3140.

LOCAL GRANDE, APARENTE PARA bógrafo se alquila, Rivadavia $383.

LOCAL NUEVO CON SOTANO DE 300 metros cuadrados se alquila, B. Mitre 1630. v21

LOCAL ESQUINA CARLOS PELLEGRINI y Paraguay, con grandes vidrieras á las 2 calles y sótano para depósito ó taller.

LOCAL EN FLORES ALQUILASE, COmodidad, negocio y familia, San Eduardo esq. Granaderos, 130 $. v24

LOCAL PARA NEGOCIO SE ALQUILA, dos lindas vidrieras, comodidad para familia, precio 110 $, Estados Unidos 2102.

LOCALES MODERNOS, LUJOSOS, alquilo, Tucumán 1128, piso 1ro, vidrieras grandes, para comerciantes, estudio ó compañías.

LOCALES ALQUILANSE DOS, COMODidad familia, C. Calvo 1810 y 24, casi esquina E. Ríos, tratar S. Fe 3380. v22

LOCAL AMPLIO, FORMANDO ESQUINA y al lado de un gran cinematógrafo, se alquila barato, Rivadavia 2199, puede visitarse todo el día. v20

LOCAL DE 7x10 SE ALQUILA, SARANDI 661 y 665 con sótano con piso de asfalto, una pieza chica, cocina, y cuarto de baño, una de las vidrieras se abre totalmente $ 200 y departamentos á $ 170 y 120.

LOCAL ESPACIOSO Y COMODIDADES, con terreno, esquina Picheuta 685, 87, alquilo en 90 $, con adoquinado, 8as y tranvías 43 y 43, pocas cuadras de Rivadavia. v23

LOCALES Y ESCRITORIOS ALTOS Y bajos, en plena city, San Martín y Sarmiento, alquílanse, junto ó separadamente; tratar Montevideo 1318, de 10 á 12 m.; U. T. 207, Juncal. v21

NEGOCIO SE ALQUILA; C. PELLEGRIni 883. v22

NEGOCIO CON COMODIDADES SE ALquila, Piedras 1124.

NEGOCIO A 2 CUADRAS EST. BERNAL Gramer 218, alquilo 85 $.

NEGOCIO Y COMODIDADES, ALQUILO en 100 $, Independencia 1911, verla de 2 á 4.

O'YO, SE ALQUILA PELUQUERIA Y sala Nicaragua 5007. v20

PARA ESCRITORIO TRES PIEZAS SE alquilan, Corrientes 455. v22

PARA MAYORISTAS GRAN LOCAL con andenes, en el radio de carga permitido, Moreno 1330 y 1386, se alquila junto ó separadamente dividiéndose en dos, con contrato, tratar á R. A., Sarmiento 357. v30

SE ALQUILA ESPLENDIDO LOCAL, C. Pellegrini 154. v21

SE ALQUILA ESQUINA MEDRANO 1093, con armazones, comodidad familia: v20

SE ALQUILA UN LOCAL, LAVALLE 380. v22

SE ALQUILAN SALA Y ANTESALA para escritorio, Chacabuco 249. v22

SALA Y ANTESALA PARA ESCRITORIO ó negocio se alquila, Corrientes 556, v20

SE ALQUILA UN GALPON, 15 DE Noviembre 2955. v22

SE ALQUILA HERMOSO LOCAL CON sótano ó sin él, Victoria 1039. v21

SALITA SE ALQUILA PARA ESCRITOrio, Alsina 1613. v20

SE ALQUILA UN SALON PARA NEGOcio, Triunvirato 469. v20

SE ALQUILA NEGOCIO Y PIEZA POR 630 $, Cmbq 666.

SALA GRANDE, PARA NEGOCIO ALquilo por 45 $, Pichincha 1745.

SE ALQUILA SALON A LA CALLE, para estudio ó sociedad, Alsina 1414. v21

SE ALQUILAN PESEBRES UN DEPARtamento, de 6? caballos, gran comodidad para carros, Santa Adelaida 1145. v20

SE ALQUILA LOCAL CON SOTANO, para confitería, bar ó negocio, Lavalle y Cruguay. v20

SE ALQUILA GALPON PARA DEPOSITO ó automóviles, muy barato, Perú 1456, tratar 1488. v21

SE ALQUILA CASA CON GRAN GALpón, Gorriti 609, luz eléctrica, tratar de 2 á 4 p. m.

SE ALQUILA PARA ESCRITORIO ó consultorio, casa alta, Tacuarí y Victoria 903. v22

SE ALQUILA NEGOCIO DE LIBRERIA y cigarrería con armazones y vidriera, con muchos años de existencia, Liniers 1539.

SE ALQUILA UNA CASA CON GALPON y fondo, comodidad para negocio, Tratar Aguirre 1221, Bompland 1020. v21

SE ALQUILA UN GALPON LINDO PAsaje, para herrería de caballos, Congreso 2973. v21

SE ALQUILA CORRALON NUEVO, 4 habitaciones, negocio á la calle, en conjunto ó separado, Yapeyú 537. v22

SE ALQUILAN DOS ESPLENDIDOS locales, situación inmejorable, Alsina 252 y 58. v21

SE ALQUILA PARA NEGOCIO LA CAsa Lavalle 415, alquiler 500 $, informes misma casa ó Victoria 2480. v21

SE ALQUILA ESPACIOSO LOCAL, BELgrano 2051, tratar de 1 á 2, Perú 89, señor Campi. v21

SE ALQUILA UN LOCAL DE 24x42, APto para garage, depósito ó fábrica, tratar en el mismo, San Carlos 4125. v20

SE ALQUILA LOCAL PARA NEGOCIO, Río Bamba 500, esquina Lavalle. Tratar, Victoria 757, escritorio 18, 4o piso. v20

SE ALQUILA LOCAL CON O SIN piezas como para cigarrería, carpintería ó escritorio, Santa Fe 1401, tratar Santa Fe 1400 v21

SE ALQUILA ESQUINITA YATAY Y Lesica á una cuadra de Rivadavia, agua corriente y demás comodidades en 50 $. v22

SE ALQUILA UN GRAN LOCAL 5 PIEzas, cocina, etc., Méjico 1052 y 1061 entre Lima y B. de Irigoyen, tratar Carlos Pellegrini 259. v14

SE ALQUILA NEGOCIO CON 8 PIEZAS y sótano esquina, Blanco Encalada 4199 y Donado, tranvía 90 al frente, precio 100 $. Grad. Urquiza.

SE ALQUILA ESPLENDIDO LOCAL con un gran sótano para negocio en lo mejor de la capital, Victoria 625 y 629, para tratar Av. de Mayo 618. v21

SE ALQUILA UN GRANDIOSO LOCAL con habitaciones en el fondo, Rivadavia 2462, llaves Rivadavia 2457, tratar Avenida de Mayo 1268. v20

SE TRASFIERE CONTRATO EN CONDIciones favorables de local esquina con gran sótano y ascensor eléctrico, informes Independencia 1000. v21

SE ALQUILA, CERRITO 536, MITAD de salón interior, con puerta á la calle independiente, para depósito, escritorio ú otro negocio; tratar en la agencia, $ A 5.

SE ALQUILA CASA CON SALON PAra negocio, tres habitaciones y demás dependencias; edificio moderno; tranvías en todas direcciones, calle Federico Lacroze 3143; tratar en la misma. v21

SE ALQUILA UN LOCAL ESPECIAL PAra taller y garage, tiene maquinaria instalada, con motor eléctrico, tablero para acumuladores, pozo para coches, 4 habitaciones, etc. Quintana 8 Alsina 718. v23

ALQUILER de LOCALES y ESCRITORIOS

SALON PARA ESCRITORIO, ESTUDIO de pintura, etc., alquilo barato, San Martín 748. v20

SE ALQUILA EL ESPACIOSO LOCAL, Charcas 1671, edificado para almacén por mayor, bazar, ferretería, venta de automóviles, etc., tratar Charcas 1673.

SE ALQUILA ESPLENDIDA CASA PAra negocio, sala espaciosa, 3 piezas y demás comodidades; para tratar en la misma, de 9 á 11 a. m. y de 2 á 5 p. m.; Maipú 400 $m. v21

SE ALQUILA ESPLENDIDO NEGOCIO, demás habitaciones, piso alto, subsuelo, junto ó por separado, con la feria en frente, tranvía Lacroze á la puerta; Cabildo 4071 al 79; las llaves en encuentran en el 4001, tratar C. Pellegrini 698. v21

TERRENOS CON FRENTE A CALLE asfaltada, se alquilan, Solís esq. Constitución, 2.500 varas (60x50) y Solís 1350, mide 800 varas (20x40 varas); en un solo lote ó fracción; tratar Solís 1264. v20

HOTELES Y CASAS DE PENSION

A DOS CABALLEROS DOY PENSION Y pieza en familia, Perú 191, dpto. 7. v21

A TOMAR PENSION Y PIEZA FAMILIA española, Lima 521. v22

A 35 $, DOY BUENA PENSION en familia á señores, Méjico 865. v20oct.

A CABALLEROS Ó MATRIMONIO SOlo y pieza con pensión, por día ó por mes, familia española, Rivadavia 970.

A $ 40 PENSION CON PIEZA 65 Y 70 con vista al río Sarmiento 212, 2do, piso. v24

A 35 $ PENSION DE PRIMERA, PIEzas desde 60 $, hasta 75, á caballeros, Perú 674.

A 30 $ BUENA PENSION, CON CAMA 50 $, diarios $ 2.50, familia vasca, Rivadavia 1063.

A UNICOS INQUILINOS, PENSION Y pieza, amueblada, casa familia, Larrea 966, dep. 7.

A 30 $ PENSION CON CAMA, 45 Y 55 $, á la calle, familia vasca, B. de Irigoyen 118, p. 1o.

A 30 $ PENSION española, LIMPIA Y sana, con cama, 55 y 60 $, piezas amplias, aseo, prueben y verán, Chile 657. v26

A PRECIOS MODICOS PENSION INMEjorable, con cama $ 50, 55 y 60 mensuales, comida española, todas comodidades, Vicente Defensa 320. v20

BUENA PENSION, española, POR 35 $, No hay cartel. Paraná 370. v21

B. MITRE 1116, PENSION Y SALA amueblada á matrimonio ó caballeros en familia. v21

CERRITO 78, PENSION Y PIEZA amueblada á 2 caballeros ó matrimonio. v21

CARLOS PELLEGRINI 430, PENSION europea, hay salas y piezas amuebladas, v21

CON PENSION EN CASA LIMPIA Y tranquila, alquilo lindas piezas amuebladas, Lavalle 1659. v21

DOY PENSION CON PIEZA AMUEBLAda á matrimonio, artistas y caballeros, B. Mitre 1235. v20

ESPLENDIDA PENSION POR 40 $, con pieza, de 65 á 90 $, La Madrileña, C. Pellegrini 282.

ESPLENDIDA PENSION Y PIEZAS amuebladas para matrimonio y caballeros, Lima 380, 1er. piso.

FAMILIA ITALIANA DESEA TENER 2 pensionistas, precios módicos, Gascón 282.

HOTEL GENOVES, B. MITRE 1085, cocina italiana, precios módicos, v4Oct.

HOTEL IMPERIAL, TALCAHUANO 77, comodidades para matrimonios, familias y personas solas, con buena pensión desde 2 $. v23

HOTEL NACIONAL, PIEZAS PARA HOMbre desde 1,50 $, á matrimonios desde $ 2, camas $ 1; doy pensión; Venezuela 849. v21

MATRIMONIO español DESEA 5 Ó 6 pensionistas, Sadi Carnot 324. v21

PENSION CON PIEZA EN FAMILIA alquilo, Bmé. Mitre 1428, altos. v21

PENSION EXCELENTE Y PIEZA CON Ó sin muebles, Chacabuco 924.

PENSION EN FAMILIA A 35 CON CAMA 50 $, Méjico 974, 1o.

PRECISO 4 Ó 5 PENSIONISTAS A precios muy reducidos, Boedo 1217. v21

PENSION FAMILIAR, SALAS Y PIEZAS con y sin pensión, Avda. de Mayo 1077. v21

PENSION, SALA Y PIEZA, AMUEBLAda, á caballero ó matrimonio, S. del Estero 367. v22

PENSION ITALIANA, SALAS Y PIEzas con y sin pensión, Av. de Mayo 1077. v25

PENSION Y SALA SE ALQUILA, PARA dos personas, Bolívar 783, piso 3o., derecha, ascensor. v23

PENSION PIEZA AMUEBLADA A MAtrimonio ó caballeros familia, Chacabuco 393.

PENSION, FAMILIA, PIEZAS CON UNA y dos camas, precio módico, Moreno 652. v20

PRECIOSO PIEZA CON MUEBLES Y pensión, familia modesta poro tranquila, precio módico, señor R. Mendez, Corrientes 524.

CASAS, LOCALES Y PIEZAS BUSCADAS

ALQUILAR SE DESEA CASA-QUINTA de 4 ó 5 habitaciones, en paraje pintoresco de las sierras de Córdoba. Ofertas con todos los detalles y precio á M. Araujo "La Falda". Córdoba.

ALQUILAR SE DESEA UNA PIEZA AL fondo, para depósito, cerca del centro; por carta indicando precio á casilla correo 180. v22

ALQUILAR DESEO SALA A LA CALLE ó pieza, ventilada sin muebles, con ó sin pensión, hombre formal en casa seria, referencias á satisfacción, radio 8 cuadras Chacabuco y Venezuela, por carta A. C. C., Venezuela 650. v21

CHALET O CASA-QUINTA, PARA MEdiados de Octubre, cerca estación urbana, líneas C. A. ó B. A. P., con jardín, dirigirse, precio á Williams, Paraguay 3531.

DESEO PIEZA MUY BIEN AMUEBLIAda, á la calle, con pensión, para matrimonio, con baño caliente y buena comida, servicio en la pieza, precio 250 $, dirigirse únicamente por correspondencia, á A. O. R., Lavalle 957. v21

DESEO ALQUILAR CASITA BAJA y barata, sala al frente, 2 piezas seguidas y comodidades, radio Norte y Oeste, contestar por carta á Ernesto Mary, Lavalle 1645. v20

DESEO ALQUILAR CASITA DE 3 Á 4 piezas, con fondo, luz eléctrica y agua corriente, en Palermo; dirigirse indicando el precio, á Sra. Christy; Lerma 45.

DOS PERSONAS ALEMANAS BUSCAN una sala amueblada, también adjunto con una pieza chica, con precio á postu resultante, M. K., 12.

DOS PIEZAS AMPLIAS, SIN MUEBLES, necesito, en bajos, precio 60 $, único inquilino, central, casa decente, L. L., José María Moreno 688.

DOS CABALLEROS NECESITAN PARA el 10. de Octubre en casa de familia, sumamente decente, pieza amueblada, ventilada, á 5 cuadras de Victoria y Chacabuco, se prefiere con balcón, debiendo ser su precio módico. Es inútil escribir si no se indica precio. Dirigirse á Renato Milón, Tacuarí 155.

EN CASA PARTICULAR, ESPACIOSA, de familia extranjera israelita honorable, señorita francesa, busca pieza, pensión, C. D., sucursal 12. v21

EXTRANJERO EMPLEADO QUIERE alquilar antes de fin de mes en familia decente, pieza ó piecita, muy bien amueblada, haya baño caliente, que no sea casa de pensión, por 50 $, se prefiere sea único inquilino, radio Callao ó Florida, M. L., Tacuarí 90.

JOVEN DECENTE, NECESITA PIEZA con buena luz, en el centro, por carta á J. Ferrer; Méjico 1067, dep. 7.

LOCAL REGULAR DIMENSION SE precisa, de 200 á 250 $, ofertas C. Pellegrini 643. v20

MATRIMONIO SOLO ALQUILARIA DOS habitaciones, casa de único inquilino, sitio no exceda 10 cuadras Plaza Vértiz. Luqui, Brandsen 1884. v22

MATRIMONIO SIN HIJOS BUSCA PIEza bien aireada, radio de 5 á 6 cuadras de plaza de Mayo, escribir Castelli, Piedras 539.

PRECISO PARA HABITAR, CASA DE altos de 8 á 10 piezas, precio de 300 á 350 pesos, dirigirse á J. B. Irigoyen 259.

PARA EL 1o. DE OCTUBRE, DESEASE alquilar una pieza amueblada con pensión, casa familia central. Escribir á C. Heluze, Defensa 429. v20

PIEZA AMUEBLADA, CASA MODERNA, tranquila, de familia educada, único inquilino, alquilaría á no más de 3 cuadras de Sarmiento y Uruguay, joven formal, español, precio unos 60 $, y con pensión, solo pensionista, 120 $, referencias mutuas, escribir á E. B. R., Cangallo 1422.

Señor EXTRANJERO BUSCA PIEZA vacía en casa limpia de altos, á 25 $, dirigirse á A. G., Rivadavia 1190. v23

Señora SOLA QUE TRABAJA AFUERA busca pieza chica, alquiler 12 $, escribir al señor Felipe Mascotta, Santa Fe 3435, papatería, v21

ALQUILER DE HABITACIONES

ALQUILASE PIEZA AMUEBLADA, Bmé. Mitre 314. v20

ALQUILASE PIEZA AMUEBLADA Y pensión 60 $, Suipacha 291.

A LA CALLE, ALQUILASE A PERSONAS solas una pieza, Suipacha 212. v21

ALQUILASE EN 35 $ LINDA PIEZA A hombres solos, Chile 743.

ALQUILASE UNA PIEZA A HOMBRES solos, Paso 257, casa familia. v22

ALQUILANSE TRES PIEZAS, BRANDsen 1555. v20

ALQUILASE PIEZA RAMON L. FALCON 1562, Flores. v12

ALQUILASE A HOMBRE SOLO PIEZA amueblada, precio conveniente, Chacabuco 1261.

ALQUILO UNA LINDA PIEZA, CORDOba 1065. v20

ALQUILO DOS PIEZAS BARATO, CANgallo 846, altos, derecha. v22

A 25 $ LINDA PIEZA AMUEBLADA con compañero, alquilo, Pellegrini 622. v22

ALQUILO HERMOSA PIEZA EN CASA de familia, Paraguay 2257. v21

ALQUILANSE 2 PIEZAS GRANDES, con balcones, Belgrano 1292. v20

ALQUILASE SALA ESPACIOSA Y NUEva, Patagones 1945. v21

ALQUILO PIEZA CON TODA COMODIdad, Alberti 831. v21

ALQUILO PIECITA A CABALLERO SOlo, Humberto I 1033. v20

ALQUILASE PIEZA EN 1er PATIO Y tallercito, Cangallo 946. v20

ALQUILASE PIEZA CHICA, EN CASA particular, Solís 146. v20

ALQUILASE UN COMEDOR CON LUZ, Cangallo 2040. v21

ALQUILASE PIEZA CHICA PARA hombre solo, Uruguay 745. v20

ALQUILASE UNA PIEZA, CASA FAMILIA San Ignacio 3639. v20

ALQUILASE SALA O PIEZA CON MUEbles, Rodriguez Peña 351. v20

ALQUILO LINDA PIEZA AMUEBLADA, con ó sin pensión, Cangallo 938. v21

ALQUILANSE JUNTAS, 3 PIECITAS, con cocina sola, Pozos 244. v21

ALQUILO PIEZA AMUEBLADA, PARAná 245. v20

ALQUILASE PIEZA AMUEBLADA, PAraguay 1969. v20

ALQUILASE LINDA PIEZA, PARA hombres solos, Méjico 1848. v21

ALQUILASE PIEZA AMUEBLADA para un caballero, Paraguay 659. v20

ALQUILO PIEZAS A 12 Y 18 PESOS, mensuales, Colpayo 641, Caballito. v20

ALQUILO INDEPENDIENTE PIEZA gran de, Rivadavia 5443. v20

ALQUILASE UNA PIEZA, 30 $, PARA señores solos, Avenida de Mayo 716.

ALQUILASE PIEZA A HOMBRE SOLO en 20 $, casa de familia, Callao 1056.

ALQUILANSE 4 PIEZAS, CON COMOdidades á una familia, Méjico 1651.

ALQUILASE LINDA PIEZA A señor SOlo ó matrimonio sin hijos, Larrea 238.

ALQUILO PIEZA AMUEBLADA PARA señor solo, casa familia, Humberto 1228.

ALQUILO PIEZA EN CASA DE FAMIlia á matrimonio solo, Callao 904.

ALQUILANSE 3 PIEZAS JUNTAS, CON balcones y comodidades, Victoria 1406.

ALQUILASE PIEZA GRANDE, A SEñoras solas, Venezuela 1622, altos.

YACUCHO 30, COMEDOR, PIEZA CON 6 sin muebles y pensión, 1o., izquierda.

ALQUILO PIEZA AMUEBLADA, 50 $, á matrimonio docente, Paraná 973.

55 $, ALQUILO SALA A LA CALLE, con comodidades, Humberto I 811.

ALQUILO PIEZA A PERSONA MAYOR, casa decente, Río Bamba 449. v21

ALQUILASE UNA PIEZA Y UN COMEdor, Alberti 48. v21

ALQUILANSE UNA O DOS PIEZAS, con cocina sin chicos, Pavón 3447. v22

ALQUILASE PIEZA, PARA 1 O 2 hombres solos, Méjico 441. v21

ALQUILASE GRAN COMEDOR, EN 37 pesos, Castro Barros 433. v21

ALQUILASE PIEZA AMUEBLADA, EN 25 $, Azcuénaga 710.

ALQUILANSE 8 PIEZAS A PERSONAS mayores, Colombres 175. v22

ALQUILASE LINDA PIEZA, PRIMER pedido, para hombres solos, Chile 743.

ALQUILASE LINDA PIECITA PARA hombre solo; Venezuela 928.

ALQUILO PIEZA AMUEBLADA, CASA familia, Lima 757, (1er. piso).

ALQUILASE SALA, BIEN AMUEBLADA y pieza, teléfono, Moreno 1247.

ALQUILO LINDA SALA AMUEBLADA con pensión, Av. de Mayo 715.

ALQUILANSE PIEZAS A PERSONAS mayores, no hay papel, Viamonte 1770. v21

ALQUILO PIEZAS AMUEBLADAS PARA hombres solos, Rivadavia 1073. v21

ALQUILO PIEZA AMUEBLADA A 1 O 2 Lima 757, 2do. piso. v21

ALQUILANSE DOS HABITACIONES, Cangallo 3784. v21

ALQUILO DOS PIEZAS PARA HOMBRE Ayacucho 929. v21

ALQUILANSE SALA Y ANTESALA á matrimonio ó caballeros, Cataamarca 572.

ALQUILASE SALA AMUEBLADA, B. Mitre 1521, piso 2do.

ALQUILANSE SALA Y ANTESALA 60 $, patio, comodidad lavar, Gascón 33.

ALQUILASE COMEDOR ESPACIOSO, comodidad lavar, 35 $, Anchorena 1425.

ALQUILASE SALA Y ANTESALA, CON comodidades, en 60 $, Venezuela 430.

ALQUILANSE PIEZAS CON PENSION y salas á la calle, C. Pellegrini 456.

ALQUILO POR 45 $, LINDA PIEZA bien amueblada, Bdo. de Irigoyen 1009.

ALQUILASE HERMOSA PIEZA, CARLOS Pellegrini 1068.

ALQUILASE PIEZA A HOMBRE SOLO casa de familia, R. Peña 126. v21

ALQUILASE PIEZA AMUEBLADA O sin muebles, Ayacucho 936. v21

ALQUILASE LINDA PIECITA BIEN amueblada, Paraná 460.

ALQUILASE SALA O COMEDOR, CASA de familia, Venezuela 1549. v21

ALQUILO PIEZA PARA HOMBRE SOlo en 15 $. Andes 1240, dep. 8. v23

ALQUILASE SALA O PIEZA AMUEblada, con pensión, Lavalle 1139.

ALQUILASE SALA Y PIEZA AMUEblada, Cangallo 1020.

ALQUILO SALA Y ANTESALA A PERsonas mayores, Loria 31.

ALQUILANSE DOS PIEZAS JUNTAS, para caballeros, Chacabuco 160.

ALQUILO SALA Y ANTESALA EN CASA decente, Maipú 1157. v22

ALQUILASE SALA AMUEBLADA PARA uno ó dos caballeros, Victoria 539.

ALQUILASE PIEZA, VIAMONTE 1556. v22

ALQUILASE PIEZA PARA FAMILIA, con comodidad, Vieytes 1517.

ALQUILASE PIEZA PARA UNO O DOS hombres solos 30 $, Victoria 548.

ALQUILO PIEZA A PERSONAS MAYOres, Boulogne-Sur-Mer 933. v22

ALQUILASE SALA Y ANTESALA CON muebles, Avenida de Mayo 676.

ALQUILASE EN CASA DE FAMILIA, una pieza, Saenz Peña 973. v21

ALQUILO ESPLENDIDO COMEDOR Y otras piezas, casa baja, Maipú 960. v21

ALQUILO PIEZA CON MUEBLES PARA caballeros solos, Venezuela 920.

ALQUILASE LINDA PIEZA A MAYORES Santa Fe 2846, dpto. 2. v21

ALQUILASE UNA PIEZA EN CASA particular, Belgrano 282. v21

ALQUILASE PIEZA GRANDE Y OTRA chica, baratas, Independencia 2172.

ALQUILASE SALA BIEN AMUEBLADA en casa particular, Lima 653.

ALQUILASE PIEZA AMUEBLADA, 45 $, Av. de Mayo 880.

ALQUILASE PIEZA A PERSONA SOLA ó matrimonio, Ecuador 354, casa 2.

ALQUILASE PIEZA A HOMBRES SOlos, casa de familia, Bolívar 611. v21

ALQUILASE PIEZA A HOMBRES SOlos en casa de familia, Chile 1780. v21

ALQUILASE PIEZA PARA MATRIMOnio solo, no hay papel, Gorriti 1124. v21

ALQUILASE PIEZA A UNO O DOS hombres 22 $, casa decente, Santa Fe 2342. v22

ALQUILO SALA A HOMBRES SOLOS, sin cocina, Talcahuano 379, dpto. D. v22

ALQUILASE PIEZA CON VENTANA A hombres ó mayores, Bolívar 645. Dto 1. v21

ALQUILASE PIEZA, CASA DE FAMILIA, Talcahuano 379, 2o. piso, derecha. v22

ALQUILO, 25 $, TACUARI 83, PISO 2o., pieza amueblada, todo nuevo. v25

ALQUILASE PIEZA AMUEBLADA EN familia, Montevideo 1019, dpp. 20. v21

ALQUILO HERMOSA SALA, ANTESAla, cocina, luz eléctrica, Salta 471. v21

40 $ HERMOSA PIEZA AMUEBLAda, alquilo á caballero, C. Pellegrini 822 v22

ALQUILO PIEZA CON CAMA Y COMOdidades á señorita sola, charcas 2109. v21

ALQUILO SALA Y ANTESALA, COMOdidades para familia, Chile 1438. v21

ALQUILO PIEZA AMUEBLADA PARA uno ó dos señoras, Piedras 180. 3o. v21

A CABALLERO SERIO PIECITA amueblada $ 25, casa familia, Rivadavia 3384. v21

ALQUILARE LINDO COMEDOR, CON todas comodidades, Castro Barros 758. v21

ALQUILO PIECITA A HOMBRE FORmal. No hay papel, Gral Urquiza 178. v21

ALQUILASE SALITA AMUEBLADA A señor solo, casa familia, Victoria 2816. v21

ALQUILASE COMEDOR GRANDE A personas mayores, Bmé. Mitre 2029. v21

ALQUILASE PIEZA AMUEBLADA A la calle con pensión á matrimonio, Venezuela 1691.

ALQUILASE PIEZA CHICA A HOMBRE solo decente, General Hornos 940; no hay papel.

ALQUILASE SALA AMUEBLADA CON ó sin pensión, precio módico, Salpacha 291.

ALQUILASE PIEZA PARA MATRIMOnio solo, no hay papel, Gorriti 1124. v21

ALQUILASE PIEZA A UNO O DOS hombres 22 $, casa decente, Santa Fe 2342. v22

ALQUILO SALA A HOMBRES SOLOS, sin cocina, Talcahuano 379, dpto. D. v22

ALQUILASE PIEZA CON VENTANA A hombres ó mayores, Bolívar 645. Dto 1. v21

ALQUILASE PIEZA, CASA DE FAMILIA, Talcahuano 379, 2o. piso, derecha. v22

ALQUILO, 25 $, TACUARI 83, PISO 2o., pieza amueblada, todo nuevo. v25

ALQUILASE PIEZA AMUEBLADA EN familia, Montevideo 1019, dpp. 20. v21

ALQUILO HERMOSA SALA, ANTESAla, cocina, luz eléctrica, Salta 471. v21

40 $ HERMOSA PIEZA AMUEBLAda, alquilo á caballero, C. Pellegrini 822 v22

ALQUILO PIEZA CON CAMA Y COMOdidades á señorita sola, charcas 2109. v21

ALQUILO SALA Y ANTESALA, COMOdidades para familia, Chile 1438. v21

ALQUILO PIEZA AMUEBLADA PARA uno ó dos señoras, Piedras 180. 3o. v21

A CABALLERO SERIO PIECITA amueblada $ 25, casa familia, Rivadavia 3384. v21

ALQUILARE LINDO COMEDOR, CON todas comodidades, Castro Barros 758. v21

ALQUILO PIECITA A HOMBRE FORmal. No hay papel, Gral Urquiza 178. v21

ALQUILASE SALITA AMUEBLADA A señor solo, casa familia, Victoria 2816. v21

ALQUILASE COMEDOR GRANDE A personas mayores, Bmé. Mitre 2029. v21

ALQUILASE PIEZA AMUEBLADA A la calle con pensión á matrimonio, Venezuela 1691.

ALQUILASE PIEZA CHICA A HOMBRE solo decente, General Hornos 940; no hay papel.

ALQUILASE SALA AMUEBLADA CON ó sin pensión, precio módico, Salpacha 291.

ALQUILER DE HABITACIONES

ALQUILO PIEZA GRANDE 10 $. PROvincias Unidas 867, á 2 cuadras Rivadavia 5400. v20

ALQUILASE PIEZA CONFORTABLE A matrimonio, á la calle ó interior, amueblada, Paraná 231.

ALQUILO PIEZA PARA MATRIMONIO solo, único inquilino, Corrientes 854, dep. 3o.

ALQUILO A 1 O 2 CABALLEROS SOlos, pieza amueblada, casa familia, Sgo. del Estero 361. v21

ALQUILASE PIEZA AMUEBLADA PAra caballeros, casa de familia, Paraná 953. v20

ALQUILO CUARTO AMUEBLADO A persona sola, en 25 $, con gas, Convención 1923. v21

ALQUILASE PIEZA GRANDE A MAtrimonio solo, cocina independiente, casa tranquila, Belgrano 3233.

ALQUILASE SALA Y ANTESALA, EN casa de familia decente, Humberto 1 1651. v23

ALQUILO LINDA PIEZA AMUEBLADA á señor ó matrimonio, Cerrito 416, 2o. dep. F. v20

ALQUILASE PIEZA AMUEBLADA, UNIco inquilino, Libertad 56, 2o. piso, dep. 4. v20

ALQUILASE PIEZA AMUEBLADA, CON pensión á caballero 50 $, Corrientes número 1777. v20

ALQUILO A señor HERMOSA PIEZA A la calle, bien amueblada, aseo y comodidad, Paraná 196. v20

ALQUILANSE DOS PIEZAS GRANDES á matrimonio con cocina, casa familia, Cangallo 1545. v20

ALQUILASE SALA AMUEBLADA CON pensión para dos caballeros, Venezuela 2329. v22

ALQUILO PIEZAS CON BALCONES A la calle, con ó sin muebles, luz eléctrica y comodidades, Sáenz Peña 605. v20

ALQUILASE PIEZA AMUEBLADA CON facilidad de aprender castellano ó francés, Reconquista 649. v21

ALQUILO SALA Y PIEZA AMUEBLAda, familia, AV. de Mayo 1054, 2o., derecha. v21

ALQUILO EN CASA FAMILIA COMEdor, pieza y cocina, galponcito 5x7, 40 $, Avelino Díaz 2131, Flores. v21

ALQUILASE PIEZA INDEPENDIENTE á caballero, en casa familia, Entre Ríos 452. v20

ALQUILASE HABITACION A PERSOnas mayores, en casa lujosa y tranquila, Independencia 2037. v21

ALQUILO PIEZA Y PIECITA A 1 O 2 hombres solos, no hay papel, Independencia 569. v20

ALQUILO PIEZA AMUEBLADA, BARAta á matrimonio ó caballero, casa familia, Méjico 2056. v23

ALQUILASE DORMITORIO BIEN AMUEblado, en 60 $ á señor distinguido, Tucumán 1427. v21

ALQUILO HERMOSA SALITA CON LUZ eléctrica y comodidad, barato, 30 $, Charcas 4279. v20

ALQUILO SALA COMPLETAMENTE INdependiente, bien amueblada, luz, baño, Larrea 1327. v21

ALQUILASE SALITA Y PIEZA AMUEblada, en casa de familia seria, Venezuela 1693. v20

ALQUILASE LINDA ANTESALA GRANde, 40 $, comodidad, casa baja sin alter. Callao 1462. v20

ALQUILASE PIEZA A LA CALLE BIEN amueblada, casa familia, Av. Mayo 1207, 3ro. v20

ALQUILO LINDA SALA INDEPENDIENte, bien amueblada, con balcones, Charcas 2109. v21

ALQUILO PIEZA A LA CALLE, CON comodidades modernas, Salta 191, 2o., derecha. v21

ALQUILO 2 PIEZAS JUNTAS O SEPAradas, pido y doy referencias, Laprida 912. v20

ALQUILO PIEZA A MATRIMONIO SOlo ó persona mayor, en casa de familia, Callao 1178. v20

ALQUILASE SALA Y PIEZA AMUEBLAda, en casa de señora argentina, Rivadavia 1934. v22

ALQUILO PIEZA PARA MATRIMONIO á hombres solos, C. Calvo 854, departamento 2o. v20

ALQUILO RICA PIEZA CON LUZ eléctrica á matrimonio solo. Cerrito 124, Naves almacén. v20

ALQUILASE SALA AMUEBLADA, indepdiente y una pieza 40 $, B. Mitre 1537.

ALQUILASE HERMOSA PIEZA A PERsonas mayores, único inquilino, Perú 1225, dep. 9. v21

ALQUILASE SALA BIEN AMUEBLADA, baño, teléfono, comodidades, Libertad 458. v20

ALQUILASE PIEZA AMUEBLADA EN casa de familia, con mucha luz y aire, muy barata, Esmeralda 1036, dep. 1.

ALQUILO DOS PIEZAS LINDAS, MAtrimonio solo ó personas mayores, Lozola 47. v21

ALQUILASE LINDA PIEZA AMUEBLAda, con balcón á caballero, Paraná 209, no hay papel.

ALQUILASE PIEZA, PARA UNA PERsona, con luz eléctrica, en 25 $, Cangallo 2109. v21

ALQUILO PIEZA AMUEBLADA, CASA familia, toda comodidad, Belgrano 3171. v20

ALQUILANSE 3 HERMOSAS PIEZAS, á único inquilino, en casa de familia, precio módico; Colombres 1735.

AL

INSTRUCCION PUBLICA

ASPIRANTES A CONSTRUCTORES para Enero, preparación completísima. Solís 461. v20

ACADEMIA UNION PROFESORES BERLITZ, B. Mitre 848, todos los idiomas, precios reducidos, ensayos gratis. v30e

A LOS JOVENES O señoritas: EL INST. Nacional de Comercio, Solís 1509, garante la preparación en 4 meses, para optar al título de tenedores de libros ó cajeras, por $ 10 al mes. v2oct.

ARITMETICA, ALGEBRA, GEOMETRIA trigonometría, química, física, francés, etc. Años é ingresos al Nacional, Militar, Naval, Normal. Prepara profesor diplomado, Belgrano 1414. v21

LA enseñanza PRACTICA DE TENEduría de libros, 1 á 3 meses, aritmética, caligrafía, ortografía, máquina, taquigrafía, J. Heller, profesor, contador y balanceador público; Rivadavia 3386. v23

APRENDA A ESCRIBIR A MAQUINA por el mejor método que se conoce, á $ 5 y 10 por mes, oficina de copias á máquina y traducciones, Maipú 462, 3er. patio. v24

ACADEMIA INTERNACIONAL DE COmercio, Corrientes 3569, preparación sólida y en poco tiempo de tenedores de libros y título á 10 $ mensuales. Ingreso y años del comercial, nacional, normal, naval y militar, clase especial para señoritas, idiomas. v20

A DOMICILIO Y A PRUEBA DOY LECciones de corte, confección y moldes por medidas exactas á centímetro, sistema fácil y breve. Examen y diploma de academia, Méjico 3342, depto. 8. v19o

A 10 $ MENSUALES ASPIRANTES A los títulos de tenedor de libros, que quieran rendir examen en Diciembre próximo, para obtener el título, dirigirse á L. Caraballo, contador y balanceador público, Cevallos 837. Programa gratis.

ACADEMIA MERCANTIL GIANNETTI. —Fundada en 1884. Cursos eminentemente prácticos de contabilidades comerciales, de fábrica, Bancos, etc. Colectivas, en comandita, y anónimas, cálculos y dactilografía. Clases día y noche. Proporciona empleo. Perú 359. v20

AL INSTITUTO FORRERA

Renombrado establecimiento de enseñanza para señoras y señoritas, dirigido por M. Forrera de Roura. Se admiten internas, media internas y externas. Pidan programas se manda gratis. Charcas 1105, esquina Cerrito. v25sep.

ACADEMIA
Militar y naval organizada militarmente.—Directores: Campo y Entio, doctor en ciencias. Preparación para ingreso y primer año sin el Nacional. El profesorado lo constituye un ex jefe de la armada y oficiales del ejército. Se admiten pupilos y externos; Arenales 1174. v27

ACADEMIA COMERCIAL "MERCURIO", Rivadavia 2467. Preparo en poco tiempo á tenedores de libros, y da título del mismo á $ 10 al mes. Programa, matrícula é inscripción gratis. Director, C. Pagano, contador, calígrafo y balanceador público; recibe pupilos; cursos diurnos y nocturnos. v20

ACADEMIA MERCANTIL: CLASES INdividuales, día y noche, para contadores y tenedores de libros, por partida doble, en 2 meses, y en clase especial (1 mes), caligrafía y cálculos. Exhibe diplomas. Director, Gustavo P. Pisonero, ex director de la Academia Politécnica Mercantil, Rivadavia 1693, plaza del Congreso. Recibe pupilos. v21

ACADEMIA BERLITZ, AV. DE MAYO 847. Es la única verdadera academia de idiomas en Buenos Aires, por ser la única autorizada por el profesor Berlitz. Pidan la nueva tarifa y la conferencia "La verdadera academia Berlitz y sus imitaciones", Avenida de Mayo 847. v20

AL INSTITUTO SUPERIOR DE ENSEñanza para señoras y señoritas, dirigida por Mme. Elisa de Pollak, diplomada en París y Viena.

Corte	$ 10
Confección	„ 5
Labores en general	„ 10
Dibujo y pintura	„ 10
Música y canto	„ 10
Idiomas	„ 10

La enseñanza en corte y confección de Mme. Pollak es reconocida por la más rápida y superior de todos los métodos conocidos hasta la fecha. Se dan clases especiales y prepáranse señoras y señoritas para obtener el título de profesoras en 20 días. Se admiten internas y externas. Pidan prospectos gratis. Santa Fe 1682. v7o

A 10 $ MENSUALES EN LA ACADEmia Mercantil Pagano, única en la capital incorporada para todos los cursos en la Escuela Superior de Comercio de la Nación. Se dictan lecciones diarias de teneduría de libros á oro y papel, contabilidad bancaria, judicial, administrativa, cálculos mercantiles, aritmética razonada, álgebra, inglés, francés, castellano, caligrafía, taquigrafía, etc. Nótese que esta academia es la única que ha llegado á expedir á sus alumnos títulos de contador público nacional. Se reciben pupilos, medio y cuarto pupilos. Clases diurnas y nocturnas. Prospectos y programas gratis. Director: Salvador V. Pagano, contador público nacional y autor del "Tratado Teórico-práctico de contabilidad y Teneduría de Libros", más completo de los publicados hasta la fecha, Uruguay 228, U. T. 543, Libertad.

ACADEMIA "LUIS PASTOR"
NAVAL Y MILITAR
Director: Francisco S. Suárez, ex Deza, Ingeniero civil y catedrático nacional de ciencias matemáticas y físicas. Azcuénaga 1053. Preparación sólida para ingreso á ingreso y primer año de la Escuela Naval y C. Militar. Unica en la República que sólo prepara para ambas carreras en un curso y sin necesidad de tener aprobado ningún año del Nacional. El éxito indiscutible y siempre creciente de esta academia, en los 33 años de funcionamiento, lo demuestra el estar formada la E. Naval y Colegio Militar por alumnos de la misma. En los últimos exámenes de la Escuela Naval, de 43 becas fueron ganadas 30 por esta academia; las 10 primeras por los alumnos Navarro, Alsina, Colombres, Terrones, González, Bidóndo, Crespo y Lesteux. Ingresaron ingreso y primer año, Sarmiento (refleitado) y Castro. En el C. Militar, en los dos últimos concursos, ingresaron de la academia 132 alumnos, siendo los 7 primeros, Ratembach, Magallanes, Pérez, Schauman, Bertollo, Carrizo y Martínez. Los nombres de los demás alumnos constan diariamente en LA PRENSA de Marzo y en el decreto oficial del Ministerio de 5 de Marzo. Admite pupilos, medio pupilos y externos. v27

AL INSTITUTO PORRERA . . . . .

Importante establecimiento de enseñanza en todos los estudios pertenecientes á las señoras y señoritas, por los métodos más adelantados. Corte y confección, con patente nacional y extranjera, sistema Porrera. Se garantiza en tres meses la enseñanza de corte para obtener diploma. Cualquiera de las materias indicadas puede aprenderse con perfección en poco tiempo, por estar dictadas por profesoras diplomadas y competentes.

PRECIO DE ASIGNATURAS, POR MES:

Corte, confección y prácticas	$ 15
Lencería en general	„ 10
Bordados y encajes en todos estilos, tejidos, deshilados, macramés, labores de adorno y fantasía	„ 10
Dibujo y pintura	„ 10
Fotografía y ampliación	„ 10
Arpa	„ 15
Piano, solfeo, guitarra	„ 10
Violín, mandolín y canto	„ 10
Francés, inglés, italiano, español	„ 10
Contabilidad, ortografía, caligrafía (fisonomía y cortesía	„ 5
Escritura á máquina	„ 5
Flores artificiales	„ 10
Gimnasia médica y ortopédica	„ 10

El Instituto Porrera se recomienda por su formalidad y método de enseñanza patentado. Se admiten internas, medio internas y externas. Pidan programas, se manda gratis, Charcas 1105 esq. Cerrito.

BON 10 $ MES PROFESOR BRITOS, Rivadavia 875. v9Oct.

BACHILLERATO años LIBRES, PREPAran catedráticos nacionales, Maipú 1046. v22

BACHILLERATO: ACADEMIA SUD Americana, Moreno 1495. Es la única que tiene numerosos alumnos ingresados en las facultades. Clases de repaso para Diciembre. Cursos completos diurnos y nocturnos, para todos los años. Laboratorio físico-químico para 4o. y 5o. Clases para señoritas. v22

CALIGRAFIA, ORTOGRAFIA, CORRESpondencia comercial á ambos sexos, 10 $ mes, Lima 757, 2do. piso. v21

CARRERAS LIBRES, INGENIERIA, construcción, contabilidad, prospectos gratis, Solís 1082. v23

CALIGRAFIA, ORTOGRAFIA: LA PEOR letra, reforma en un mes, 10 $, calígrafo, Rivadavia 3386. v20

CONTABILIDAD TENEDURIA, CALIgrafía, ortografía, aritmética, taquigrafía, enseño 10 $ mes, Corrientes 3464. v21

CALIGRAFIA Y ORTOGRAFIA, 10 $ MES ¿Quiere tener Vd. letra clara y corrida? ¿Quiere corregirse todas sus faltas de ortografía? Vea al calígrafo Belgrano 1414. v22

CATEDRATICO DEL C. NACIONAL, prepara para alumnos de matemáticas, contabilidad, física y química; ingreso al Nacional, E. de Comercio, Liceo, Sr. Martín; Las Heras 2634; tratar de 6 á 8 p. m. v22

CONSERVATORIO MUSICAL "BOLIA", anexo pintura y dibujo, San Juan 2985, Selón, Avellaneda, Lavalle 190. Gratis 12 becas para piano y violín, etc. Matrícula gratis. Cuerpo de profesores de primer orden. v20

COLEGIO INSTITUTO HUMBERTO I, Salta 1054, varones y Humberto I 1351, niñas, espléndidas casas, jardines, comodidades, etc., visitese. Pupilos, medio y externos. Sin vacaciones, U. T. 1904, B. O. v21

DIBUJO Y PINTURA EN GENERAL, clases día y noche por profesor diplomado por este gobierno, Perú 1185. v20

DIBUJO, SE DAN LECCIONES DE ARquitectura y se prepara para constructor de edificios y cloacas, B. Mitre 2574. v21

DIBUJO Y PINTURA, PROFESORA competente da lecciones á domicilio á señoritas y niños, enseñanza moderna, dirigirse por carta, Laguna 433, Floresta. v20

ESCUELA DE BAILE CORRIENTES 2251, director Mastrangelo, diplomado en París. v23

INSTRUCCION PUBLICA

ESCUELA DE TANGO, TWO STEP, BOSton, director Darago, Callao 157. v30

EN TRES MESES enseño EL OFICIO de corsetera, Pavón 2847. v22

ESCUELA DE BAILE, CANGALLO 1570, Instituto serio. Director, Enrique Holst. v23

EMPLEADOS, TENEDORES DE LIBROS, contadores, preparo rápido. Corrientes 3454. v2Oct.

EMPLEADOS, CAJERAS, TENEDORES, $ 10 mes, día y noche, con diploma, Rivadavia 3386. v23

ESTUDIANTES: REPASOS DE TODAS asignaturas del nacional, militar, naval, etc., matemáticas en general, clases especiales de latín, Belgrano 1414. v21

ESCUELA DE BAILES NACIONALES, Director Juan Carlos Herrera, diplomado lecciones de Tango, Libertad 38, U. T. 5830 Libertad. v25

EL PROFESOR UBALDO PEDRO DE Dovitiis, se ha establecido en la calle Moreno 610, 2o. piso, con su estudio de ciencias físico-matemáticas. Atiende repasos y cursos del Nacional, Militar, Naval y universitarios. v21

ESCUELA DE BAILE, AYACUCHO 905, centenares de alumnos tengo enseñado desde el año 1902 y garanto enseñar cualquier pieza en 6 lecciones, especialista en tangos, con 10 cortes clásicos, se atiende á señoritas y caballeros. v24

FRANCES EN 20 LECCIONES, DOMICIlio, conversación, exámenes $ 20 mes aunque sean varios. Abel, Honduras 4846. v22

GUITARRA enseño, E. RIOS 651. v11oct

INGLES, enseño CONVERSACION EN 3 á 4 meses, 10 $ mes. Victoria 777. v4o.

INGRESO, REPASO años NACIONAL, Comercial, Normal, Industrial. Profesor. Corrientes 3454. v20

ITALIANO enseña PROFESOR, METODO Berlitz, prepara exámenes, rápido, 1286 Pringles. v20

INGLES, señorita DE LONDRES, 10 $ por mes, exámenes, Viamonte 1469, dep. 20. v21

INGLES enseñado A DOMICILIO POR profesor Norteamericano, 12 años de práctica, precios convencionales, escribir á J. Loira, Esmeralda 690. v3oct

INTERESANTE, DOY LECCIONES DE inglés, francés, italiano, castellano, etc., en cambio de una pieza decente. Escribir Profesor A. B., Humberto I 1535. v21

INGLES, FRANC., IT., ESP., AL METOdo práctico. Preparación rápida á exámenes. Lista de aprobados en colegios Nacionales; prof. Wittmer; C. Pellegrini 317. v13oct.

INSTITUTO CARLOS M. DE ALVEAR, Belgrano 1445. Incorporado al colegio nacional, directores: P. Domínguez Rivarola y Ernesto Arlé. Instalado en su espléndido local. Enseñanza primaria, secundaria y comercial. Preparación sólida del bachillerato, rindiéndose dos años en uno. Colegio Militar y Escuela Naval, grandes comodidades para pupilos, medio pupilos y externos. Los padres soliciten reglamentos, U. T. 6023, Libertad. v21st

LECCIONES DE VIOLIN Y SOLFEO por profesor diplomado y premiado en Europa; Lavalle 3350. v21

MATEMATICAS, FISICA, QUIMICA, cursos d'urnos y nocturnos, Malabia 1645. v21

MATEMATICAS Y FISICA, SE DICTAN cursos completos para el bachillerato y facultad, estudio de ingeniería, Suipacha 212, 2o. piso. v6oct

MAESTRA, EMPLEADA DEL CONSEJO N. de Educación, prepara caligrafía y ortografía, á leer y escribir á niños y mayores; tratar Chile 1796, de 5 á 9 p. m.

PREPARO 1o. AL 6o. GRADOS, INGRE- so colegios, Corrientes 3454. v3oc

PROFESORA DE PIANO Y SOLFEO DA lecciones, Venezuela 2570. v29

PROFESOR DE SIMONE, EN 4 MESES piano, violín, mandolín, guitarra, bandoneon, solfeo, 6 $. C. Barros 1028. v4oct.

PROFESORA DE PIANO Y SOLFEO presenta á examen, da lecciones en su casa y á domicilio, Solís 843. v23

PROFESORA SUPERIOR, PIANO Y SOLfeo, presenta á exámen, Carlos Calvo 2946. v1oct.

PROFESORA DE PIANO Y SOLFEO diplomada en el conservatorio Williams, Estados Unidos. 1220. v21

PROFESORA DE PIANO Y SOLFEO, da lecciones, presenta discípulos á exámenes. Uriarte 2444. v24

PROFESOR NORMAL Y BACHILLER, prepara Nacional á domicilio, Cevallos 837. v21

PIANO Y SOLFEO, PREPARAMOS, enseñanza garantida, precios módicos, Chacabuco 1372, dep. A. v20

PROFESOR DE FRANCES PARA COLEgios y á domicilio, método rápido, Victor Toche, Provincias Unidas 252. v20

PROFESORA DE PIANO Y SOLFEO diplomada, presenta á exámenes; da lecciones; Méjico 1524. v21

PARISIEN, PROFESORA DE FRANCES, da lecciones á señoritas y niños, Belgrano 1240.

PROFESORA DE PIANO Y SOLFEO, da lecciones en casa y á domicilio, General Hornos 513 v22

PROFESORA DA LECCIONES ALEMAN, francés é inglés á domicilio, método rápido, precio módico; Perú 84, dep. A. v14oct.

PROFESOR EUROPEO, ESPECIALIZAdo en latín, prepara alumnos á domicilio, para rendir exámenes oficiales, garantiza el éxito, por carta á Profesor Blanco, Vicente López 1661, dep. 7. v21

PROFESORA NORMAL PREPARA exámenes libres, ingresos, años del Nacional, bosquejos, clases prácticas y conferencias pedagógicas; tratar por carta, La Madrid 336. v21

PROFESOR DE CANTO, enseña EN 3 MESES, piano, violín, guitarra, mandolín, bandurria, bandoleón, flauta, solfeo, 5 $ por mes, á señoritas y caballeros, clases día y noche, Méjico 2801. v21

PROFESORA EXPERIMENTADA, ALUMna de la Sorbonne de París, pronunciación perfecta, da lecciones francés, conversación, alta literatura, Mme. Legrand, Paraná 370. v28

Señor FRANCES DA LECCIONES A domicilio. Por carta, Lima 1045. v21

Señorita PARA DAR CLASE DE LABOres á domicilio, se ofrece, Guzeón 56.

SOLFEO Y PIANO enseña A DOMICILIO profesor recibido $ 6 mes, ejecutamos piezas corto tiempo, Estados Unidos 1312. v21

SE HA ABIERTO LA ACADEMIA DE baile de la calle Sáenz Peña 1520, se necesitan profesoras. v20

Señora PROFESORA DE FRANCES, Diplomada en París, da lecciones á domicilio, método Berlitz y gramatical, J. D. Victoria 1634, Dto 30. v21

TAQUIGRAFIA, TENEDURIA, CALIGRAfía, telegrafía y máq. de escribir, enseño, Corrientes 1373 y Esmeralda 61. v20

TAQUIGRAFIA PITMAN, CLASES NOCturnas para ambos sexos, $ 10, Cevallos 150. v21

TAQUIGRAFIA, TENEDURIA, CALIGRAfía, telegrafía y máquina de escribir, enseño, Corrientes 1373 y Esmeralda 61. v27

TENEDURIA GENERAL DE LIBROS, método especial, cálculos y repaso de aritmética, enseñanza á domicilio, razón por carta á M. M., Quirno 428. v20

PROFESIONALES PEDIDOS

AYUDANTE IDONEO DE AGRIMENSOR se necesita para oficina, subiendo cálculos, indicar referencias y sueldo á V. A. A., poste restante, correo central.

DIBUJANTE SE PRECISA, PARA OFIcinas técnicas, arquitectura, ingeniería y otros trabajos de oficina, como correspondencia, etc.; escribir comunicando datos; referencias y exigencias á casilla correo 1388. v21

FARMACEUTICO PARA LA CAPITAL, se necesita, Rodríguez y Cía., Salta 263, acudir de 9 á 11 a. m. v24

FARMACEUTICO RECIBIDO SE NECESita para campaña, de la Patagonia. Ocurrir á B. Mitre 314, escritorio 21, de 2 á 4 p. m. v21

MAESTRO DE CRIADOS AUTORIZADO, se necesita, Colegio Sadi Carnot, Piedras 1049. v20

MAESTRA SE NECESITA PARA DOS niños alemanes, cerca estación Coghlan. Los niños no hablan el idioma, una hora por día, ofertas á D. F., casilla correo 1940. v21

MAESTRO O MAESTRA DIPLOMADO, se precisa, por la mañana, 8 á 11. Por carta ó personalmente en las horas de la tarde, Colegio San Gerardo Majella, Olleros 3753 (Chacarita). v21

PROFESORA DE FRANCES JOVEN, se necesita para dar clase á dos personas 3 veces por semana, dirigirse, Paraná 1022, de 1 á 2 p. m. v21

SE PRECISA PRIMER VIOLIN CONCERtino, San Juan 2024.

Señorita PARA ORQUESTA PRECISO cualquier instrumento, Matheu 750. v21

Señorita VIOLINISTA 1ra. Y FLAUTISTA preciso, prefiero italianas, españolas, francesas ó argentinas, Estados Unidos 1553, dpto. 4.

TENEDOR DE LIBROS, QUE ENTIENDA de cereales, preferencia alemán ó ruso, se precisa para campaña, Reconquista 639.

TENEDOR DE LIBROS CON BUENAS recomendaciones y capacidad necesaria para llevar la contabilidad por partida doble, se necesita dirigirse á Home, Gigena y C. C. A., Córdoba. v20

VIOLIN Y ARPA PARA BAILE, PRECIso, Perú 846.

VIOLINISTA 1a., VIOLONCELISTA Y bajista, señoritas, precisa para puesto fijo en el centro, inútil presentarse si no son competentes y con referencias, ocurrir 25 de Mayo 550, piso 5o., izquierda, de 1 á 5 p. m. v22

PROFESIONALES OFRECIDOS

A PROPIETARIOS, CONSTRUCCION Y refacción de edificios, planos, tramitados Solís 461. v20

AUXILIAR DE CONTABILIDAD PRACtico, competente y recomendado se ofrece, S. Bueno, Sarmiento 2089. v24

PROFESIONALES OFRECIDOS

A 10 $ PLANOS, FIRMA, TRAMITES municipales, presupuestos, Igelmo; San José 347. v23

A F. M. DE SERRA FARTERA, RECIBE pensionistas, consultas de 1 á 3, Brasil 837. v22

A PROPIETARIOS Y CONSTRUCTORES planos, proyectos, presupuestos, trámites municipales económicos, E. Fit; San José 347. v27

A SUNTOS LEGALES, "BENEFACTORA del Comercio" ofrece sus servicios profesionales, pidan folleto explicativo, Av. de Mayo 715. v5Oct.

A 10 $ PLANOS BIEN CONFECCIONAdos, copias en general y tramitaciones municipales, Rivadavia 862, oficina 10, todo el día. v21

AYUDANTE INGENIERO DE FERROCArril, práctico en trabajos nivel y taquimetro, etc., con muy buenas referencias, se ofrece para ciudad ó campo, G. V., Sarmiento 1664. v21

ARREGLA LIBROS MAL LLEVADOS Y atrasados, contador muy competente y práctico, rapidez y claridad en inventarios, balances, etc.; certificados y referencias á satisfacción completa; por horas, desde 20 pesos mes, M. Alepuz; Chile 1343. v21

AS LAS GRANDES EMPRESAS, HOMBRE serio, conociendo prácticamente planos y edificación en general, electricidad en todas sus aplicaciones, gas, aguas, obras sanitarias y mecánica, se ofrece como empleado general ó inspector, escribir J. T., Medrano 441. v21

CONTADOR MUY COMPETENTE SE ofrece, I. R., Sáenz Peña 1852. v21

CONTADOR JOVEN COMPETENTE, CO- nociendo francés, italiano, se ofrece, buenas referencias y garantía personal. Magliola, Patagones 1056. v26

CONTADOR español, CON VARIOS años de práctica en este país, se ofrece para llevar contabilidades por horas; dirigirse por carta á J. R.; B. Mitre 1247. v20

CORRESPONSAL DACTILOGRAFO, práctico en manejo del Multigraph, muy competente en redacción de códigos telegráficos, se ofrece, dirigirse Corresponsal, poste restante, correo central. v23

DENTISTA OPERADOR, BUEN MECAnico se ofrece, Lavalle 1398, 3o piso.

DEPENDIENTE IDONEO EN FARMAcia, con recomendaciones se ofrece para el campo, por carta, Lima 1813.

DEPENDIENTE 2o DE FARMACIA practico y activo, buenas referencias, ofrecese, Talcahuano 365, 2o piso.

DEPENDIENTE IDONEO EN FARMACIA italiano, se ofrece para el campo, Venezuela 472.

DIBUJANTE QUE HABLA CASTELLAno, italiano y francés, se ofrece, Fernando Roxas, Larrea 1210 v22

DACTILOGRAFA JOVEN SE OFRECE, con buena letra, ortografía y certificados, Pichincha 1154, de 9 a. m. á 7 p. m. v21

DIBUJANTE MECANICO CON BUENOS certificados, se ofrece á ingeniero, empresa ó casa, Introductora, J. S., Belgrano 942, dep. 14. v21

DEPENDIENTE IDONEO DE FARMAcia, se ofrece para la provincia á por las tardes en diferentes Aires, razón farmacia Buenbumpo, calle Alsina y Rincón, ciudad. v27

DIBUJANTE DE ARQUITECTURA, buen copista y para refacciones de planos, proyectos, etc., joven de 30 años, desea empleo, ocurrir señor M. B., poste restante, central.

DEPENDIENTE DE FARMACIA, DE 23 años, tiene buena práctica en las varias farmacias, con buenas recomendaciones y certificados, sabe hablar francés, castellano, italiano y regular inglés, se ofrece para ciudad ó campo, dirigirse por carta ó personalmente, á la farmacia inglesa Murray y Florida 307, al gerente de la misma, J. A. Brancato.

HOMBRE FORMAL, CON MUY BUENAS referencias y vastos conocimientos comerciales y bursátiles, que posee el castellano, francés, italiano é inglés, muy práctico de la contabilidad, correspondencia y dactilografía, se ofrece como secretario, contador ú otro puesto administrativo de confianza; ofertas á H. B.; Gazcón 594.

IDONEO DE FARMACIA HABLA INGLES y alemán, se ofrece, Campana 264, Flores.

INGENIERO AGRONOMO, EXTRANJEro, desea trabajar en una estancia, sin sueldo, soltero, especialista en ganadería; por carta, á J. F., agrónomo; Reconquista 416. v20

JOVEN SE OFRECE PARA ESCRITOrio ó auxiliar tenedor de libros, con inmejorables recomendaciones y cédula de identidad, M. B., Lavalle 1428. v20

JOVEN ITALIANO DE 26 años, PRACTIco en contabilidad, con facilidad en cálculos y buena letra, sin pretensiones, se ofrece para ciudad ó campo, J. U., Cerrito 468. v24

LA DEFENSA COMERCIAL SE OCUPA de peritajes, consultas, apertura y arreglo de libros de comercio, balances y todo lo referente á la contabilidad comercial. Se atienden y contestan consultas de la campaña por cartas. Se hacen rubricar libros, arreglos comerciales, concordatos, etc. Reserva en todas las operaciones. Dirigirse á E. H. Ríos y Cía., Rivadavia 767, U. T. 3759, Avenida. v23

MAESTRO TITULADO, AUTORIZADO, 8 años de práctica en Buenos Aires, tres en estancias, se ofrece para estancia, prepara grados 6 ingreso; ocurrir profesor García, estancia "Jesús María", Arana, F. C. Sud. v21

ORQUESTA MIXTA, QUINTETO CON gran repertorio, se ofrece, Rawson 636. v21

PIANISTA PRACTICO PARA CIUDAD O campaña, ofrécese, Billinghurst 20. v22

PARTERA CAPURRO, PROFESORA, recibe pensionistas; no hay chapas; Chacabuco 1224. v4oc

PROFESOR DE VIOLIN OFRECE SUS servicios á domicilio, por carta, Constitución 2282. v22

PARTERA LEONARDI, PROFESORA diplomada en Torino y Bs. Aires, consultas Ombú 334. v23

PLANOS, DIBUJOS Y COPIAS DE TODA clase, precios módicos, B. Mitre 2574.

PARTERA DELLA RAGIONE, PENSIOnistas, precio módico, no hay chapas, Corrientes 1163.

PARTERA, señora SOLA, RECIBE pensionista, precio módico, no hay chapas, Castelli 279.

PARTERA E. GALLI ESPECIALISTA en enfermedades de señora, recibe pensionista, E. Unidos 2460.

PARTERA M. ONDARCUHU, PENSIONIStas, precio módico. Sin chapas, Sarmiento 3565.

PARTERA ESPECIALISTA, MARTINI, señora sola, pensionistas, casa seria, Leon Funes 691.

PARTERA ESPECIALISTA, señora SOLA, recibe pensionistas, casa-quinta, Serrano 1947, Palermo.

PARTERA CANALS, RECIBE PENSIOnistas, precios reducidos, buena asistencia, Anchorena 432.

PARTERA MASAJISTA, señora SOLA, pensionistas, precio módico, casa seria, Charcas 1910.

PARTERA P. MALERBA, EX PROFEsora de la maternidad de Turín, señora sola, precio módico, Méjico 1458, no hay chapas.

PARTERA ESPECIALISTA DE PRIMERA clase, recibe pensionistas, buena asistencia, casa seria, atiende consultas de 2 á 6, Sgo. del Estero 1137. v21

PARTERA ESPECIALISTA RECIBE pensionistas, precios módicos, Ayacucho 838, no hay chapas, entre Corrientes y Sarmiento. v21

PIANISTA DE ORQUESTA, MUY práctico, con extenso y selecto repertorio se ofrece para fotógrafo céntrico ,Méjico 950. Hotel Internacional, Nro 72. v21

PARA ARQUITECTOS Y CONSTRUCTOres: Proyectos y planos detallados, perspectivas y acuarelas, cálculos de construcciones de hierro, interiores de salones, planillas de agrimensuras á precio razonable; Lavalle 1059, oficina 31. v24

Señorita DACTILOGRAFA, PRACTICA para escritorio ó comercio, se ofrece, dirigirse á A. O. Arnoz 2271. v25

SE OFRECE MAESTRO español O CELAdor para colegio y enseñanza particular y con certificados, Julio Díaz, Pasco 748. v21

SE OFRECE MAESTRO DE ESCUELA, competente, para el campo ó ciudad, hombre serio, con mucha práctica, Tapalqué 4372, B. A. v21

SE CONSTRUYEN CASAS, CHALETS, galpones de madera á hierro, puertas, ventanas, celosías y trabajos pertenecientes al ramo, se atienden todos pedidos en la campaña y capital, pedir presupuesto, Venezuela 4192. v21

Señora SERIA DISTINGUIDA DESEA plaza y comida á cambio de algunas horas lecciones conversación, idiomas á compañía, referencias mutuas, Mme. Alexandre, Tucumán 854. v20

TENEDOR DE LIBROS SE OFRECE, dirigirse á R. F., Venezuela 693. v20

TRADUCTOR PUBLICO NACIONAL F. W. S. Tucker 478, B. Mitre. U. T. 228, Av. v29Sep.

TENEDOR DE LIBROS A PRUEBA, SE ofrece, por horas, Caseros 445, Porta. v2O

TENEDOR DE LIBROS POR HORAS, competente, se ofrece, E. B.; Lavalleja 539. v30

TENEDOR DE LIBROS O CORRESPONsal taquígrafo, se ofrece, 24 de Noviembre 1716. v26

TENEDOR DE LIBROS, DESDE 30 $ lleva contabilidades, Etcheverry, Victoria 3790. v12Oct.

TENEDOR DE LIBROS, JOVEN PRACtico, con referencias, se ofrece, para la ciudad ó campaña; dirigirse R. P.; Lima 356. v23

TENEDOR DE LIBROS CON JUSTIFIcativos de probidad y competencia á satisfacción, se ofrece, N. A., Rivadavia 1119. v29

TENEDOR DE LIBROS, CONTADOR público, arregla libros atrasados ó mal llevados, tramita concordatos y lleva contabilidades por horas, honradez, actividad. G. G.; Victoria 4059. v24

VIOLIN, señorita PRACTICA DE ORquesta, se ofrece, Paraná 422.

OFICIOS DIVERSOS PEDIDOS

APRENDIZAS DE SOMBREROS, CON sueldo, se precisan, Charcas 1501.

APARADORES Y APARADORAS DE calzado se necesitan, Rivadavia 2576.

APRENDIZ DE FARMACIA SE NECEsita, Santa Fe 2999.

APRENDIZA MODISTA SE NECESITA, Defensa 819.

APRENDIZ PINTOR PARA TALLER de corta edad, Victoria 1954.

APRENDIZA MODISTA SE NECESITA, Piedras 541, dpto. 2.

APRENDIZAS COSTURERAS SE NECEsitan; Santa Fe 3618.

APRENDIZA PARA ESTILO SASTRE de señora, preciso, La Trabucta 345, Lanús.

APORNADORAS DE CORONAS FUNEbres se necesitan, Dean Funes 429.

APRENDIZ CONFITERO PRACTICO SE necesita, Santa Fe 2462.

APRENDIZA ADELANTADA, DE MOdista, se precisa, Tucumán 983, dpto. 1.

APRENDIZAS PANTALONERAS Y CHAlequeras, se necesitan, Victoria 4041.

ARMADORAS DE CAMISAS CON muestra se necesitan, Sarmiento 524, altos. v21

APARADORES OFICIALES, OFICIALAS y aprendizas se necesitan, Chiclana número 3474. v20

APARADOR DE BOTAS OFICIAL PREparador y aprendiz con sueldo necesito Rigles 316, San Ignacio.

APRENDIZA ADELANTADA QUE SEPA coser á mano y máquina, vestidos niño, se precisa, ocurrir Serrano 389, dpto. 3.

APRENDIZA DE SOMBREROS Y VESTidos, que sepa coser, necesito, pago 10 $, Esmeralda 1056, dep. L.

AVICULTOR COMPETENTE CON ALGUN capital, tengo chacrita, 3 piezas, etc., 2 horas tren, F. C. P., necesito, Cangallo 461.

BORDADOR A MAQUINA CORNELY SE precisa, Viamonte 1380. v21

BUENA ADORNADORA SOMBREROS se precisa, C. Pellegrini 850.

BORDADORES BUENOS OFICIALES A máquina Cornely se necesitan, Charcas 1045. v22

BORDADORAS EN ORO, BUENAS OFIcialas, con muestra, se necesitan, Esparza 87. v21

BUENA VENDEDORA QUE ENTIENDA en corsés, se precisa, inútil si desconoce el artículo, Santa Fe 2550. v20

BORDADORAS EN SEDA SE PRECISAN, para trabajar en el taller, Viamonte 1380. v21

CALZONCILLERAS CON MUESTRA SE necesitan, Sarmiento 524, altos. v21

CHAUFFEURS enseño EN 8 DIAS, POR 70 pesos, Cabrera 3624, Mecánico. v24

CAMISERAS BUENAS, CON MUESTRA se precisan; Callao 280. v21

CORREDORES SE PRECISAN, PATRIcios 200, Barracas, sastrería. v20

CORREDORES PARA LA VENTA DE trajes á plazos, necesitase, Boedo 708.

COSTURERA PARA SACO Y PANTALON, de año se necesita, Rivadavia 3286.

CARPINTERO MEDIO OFICIAL SE necesita, Uspallata 1472. v21

COSTURERA PARA CASA PARTICUlar, se necesita, Saranci 228.

CUELLOS Y puños, OFICIALAS Y MEDIO oficialas se necesitan, Entre Ríos 422.

CORTADOR SASTRE PARA MEDIDA, se necesita, Cangallo 1000. v22

CHAUFFEURS SE NECESITAN 50 para taximetros, Compañía Moto Club, Santa Fe 1072. v21

CORREDORES SE PRECISAN PARA VInos á familias, sueldo $ 120, Larrea 292. v20

CORSETERAS MEDIO OFICIALAS NEcesito, inútil presentarse si no son competentes, B. de Irigoyen 940. v21

CHICO DE 13 á 15 años PRESENTADO por sus padres, necesito para escritorio, de 9 á 10 a. m., B. de Irigoyen 502.

CORTADOR DE CALZADO, PARA TRAbajo entrefino, se precisa, Humberto I 3329.

CORREDORES Y COBRADORES SE necesitan, activos; inútil presentarse sin buenos informes; Corrientes 2438. v22

CAJERA JOVEN, RECOMENDADA, que sepa su obligación, se necesita, Avda. de Mayo 838.

CHAUFFEURS APRENDICES 25 SE NEcesitan para prepararios en 15 días en el taller mecánico, Lavalle 2260.

CHALEQUERAS PARA MEDIDA, CON muestra se necesitan, Sarmiento 524, altos. v21

COSTURERAS PARA ROPA BLANCA de señora, con muestra, se necesitan, Sarmiento 524, altos. v21

CORREDORES PARA TINTORERIA SE precisan 5, sueldo 3.50 por día y comida, Argerich 858, Flores. v21

CORREDOR PARA LAVADERO Y TINtorería, buenas gananclas para persona enérgica, Malpú 962. v20

CORREDORES DE AVISOS SE NECESItan en La Tarde, Florida 211, se abona buena comisión. v21

CORREDORES NECESITA ARCE Y CIA para la venta de trajes á plazos, tratar todos los días, Ramón L. Falcón 2365, Flores v21

CHAUFFEURS: 50 $ enseñanza GARANtida. Lecciones de motor y manejo de automóvil día y noche á comodidad del aprendiz, Solís 530. v20

CHAUFFEURS POR 50 $ enseñanza completa. Hechos y no promesas. Manejo por el tráfico, que es como se aprende, Humberto 1 3377. v23

CANASTERO SE PRECISA, QUE TRAbajo canastos para fruta, ocurrir con informaciones de 9 á 10 a. m., Ayacucho 653.

CORREDORES MUY PRACTICOS PARA suscripciones y avisos de una revista sanitaria se necesitan, tratar de 3 en adelante, Vizconde 1342.

CHAUFFEURS SE GARANTE enseñanza en papel sellado, teoría, práctica y manejo, Y se garanto libreta, lecciones diurnas y nocturnas, Chile 944. v21

CHAUFFEURS APRENDICES 5 SE NEcesitan para prepararlos y darles trabajo por su cuenta, Academia Buenos Aires, escuela superior de chauffeurs, Quintino Bocayuva 139.

CORREDOR PRACTICO Y QUE TENGA buena clientela en almacenes y cafés se precisa para casa importadora de comestibles, vinos, etc., dirigirse á Cano, poste restante, central.

CHAUFFEURS, 50 $ enseñanza GARANtida; lección de motor y manejo, prepárandolos en quince días; lección diurna y nocturna; se facilita coche para examen; Chacabuco 1254. v20

CHAUFFEURS ASPIRANTES, ACADEmia desde 1909, con grandes elementos para enseñanza práctica, mecánica gratis, teoría gratis; auto para examen gratis; Salguero 2080. v28

CHAUFFEURS: ASPIRANTES SE NEcesitan 200; enseñanza gratuita y garantida; se les da trabajo á auto; lecciones de día y de noche; Boedo 650 y Méjico 3315.

CHAUFFEURS, ASPIRANTES!!! "ACAdemia Inglesa", Enseñanza teórico-práctica completa en nuestros talleres, Manejo mañana, tarde y noche. Precios reducidos, Isabel la Católica 1165. v21

CHAUFFEURS APRENDICES SE NECEsitan para enseñarles el manejo de automóviles, para trabajar en una empresa de taxímetros, Filiberto 49, á media cuadra de Entre Ríos 1600. v30c.

CHAUFFE

OFICIOS DIVERSOS OFRECIDOS

Español RECIEN VENIDO DE 16 años se ofrece para peón ó cualquier trabajo, sin pretensiones. Perdriel 561. v20

EMPLEADO TIPISTA COMPETENTE se ofrece, conociendo varios sistemas de máquinas, dirigirse A. M. Perú 674. v22

EMPLEADO PRACTICO DE COMERCIO, con buenas referencias y acaso con garantía, conociendo el inglés, el francés y el italiano, se ofrece para contaduría, casa de comercio ú otra; A. Amadori; Córdoba 3353, núm. 4. v21

FIGURANTA PARA ORQUESTA SE ofrece. Tacuarí 114. v21

FOTOGRAFO RETOCADOR DE NEGATIVOS, se ofrece, Ecuador 644. v20

FOGUISTA CONDUCTOR CON BUENOS certificados, se ofrece, Catamarca 1939. v21

HOJALATERO OFICIAL SE OFRECE, carta A. M., Manzanares 2145, Saavedra. v25

HOMBRE SE OFRECE PARA CUALquier trabajo, sabe manejar y conoce bien las calles, Pino 2732, Belgrano.

HOMBRE FORMAL SE OFRECE PARA quintero, práctico, buenos informes; Paraguay 978. v20

HOMBRE SERIO, SE OFRECE PARA cualquier trabajo en casa de negocio, tiene certificado, Caracas 524, á T. U. v20

HELADERO MUY COMPETENTE PARA casa de primer orden, recomendaciones á satisfacción, de las mejores casas, se ofrece, Roberto; Rivadavia 2628. v21

HOMBRE FORMAL, español SE OFRECE par quintero y también sabe un poco de jardín, competente, sabe manejar caballos, con buen certificado, Paraguay 978.

HOJALATERO PLOMERO COMPETENTE en todo el ramo desea colocación, dirigirse por carta V. M., Caseros 2980, inútil presentarse si no es buena casa ó fábrica. v21

HOMBRE JOVEN, español, SE OFRECE para peón ó bien otro trabajo, práctico en limpieza y mandados, sabe cocinar, buenos certificados; Independencia 1268. v21

HOMBRE JOVEN, FORMAL, CON EXperiencia en ramos generales, se ofrece para casa mayorista ó puesto dentro ó fuera de la ciudad; referencias á satisfacción de importantes casas de comercio de esta plaza y garantía, G. L., 293 Maipú 459.

HOMBRE VASCO, DE EDAD, FORMAL y competente, con referencias de honradez, honestidad y actividad, se ofrece para dirigir instalaciones y atender criadero de aves, en la forma más económica y lucrativa, de preferencia, donde haya tambo ó lechería. Puede habilitar horas para instruir niños en castellano y francés. Dirigirse por escrito ó personalmente, Paiaú 457, Avellaneda. Pedro Etchepare. v20

JOVEN ITALIANO de 24 años, SE OFRECE para aprendiz marmolero, Pujol 642, Caballito. v20

JOVEN SE OFRECE PARA BIOGRAFO, con certificados, P. Rubí, Río de Janeiro 384. v20

JARDINERO SOLTERO, SE OFRECE con buenos informes, dirigirse por carta S. L. C., Echeverría 1000, Belgrano. v20

JARDINERO, SE OFRECE PARA HACER y arreglar jardines, Granaderos 156. v20
Flores.

JOVEN MEDIO OFICIAL PASTELERO, carbonero ú hornero se ofrece para ciudad ó campo; ocurrir Sarmiento 987.

JOVEN PARA AYUDANTE DE ESCRItorio se ofrece, poco sueldo, L. A. R., San Juan 3186. v21

JOVEN español, PRACTICO EN CUENtas y buena letra, se ofrece para todo trabajo; Balcarce 775.

JOVEN DE 22 años, español, PRACTICO en café y restaurant, se ofrece sin pretensiones, va á prueba, Monroe 2256. v21

JARDINERO QUINTERO DE OFICIO hombre solo, con recomendaciones, se ofrece para estancia ó ciudad, G. A. Libertad 335.

JOVEN DE 20 años CON RECOMENDAciones, se ofrece para ilustrador de pisos ó para manejar un carrito en la campaña ó cualquier trabajo, Tucumán 1087, pieza 19.

JOVEN DE 17 años, SE OFRECE PARA almacén, ciudad ó campaña, Arturo Vitela, Almacén Viñas y Luaces, Martínez, F. C. C. A.

JOVEN CON BUENA LETRA SE ofrece, para trabajos de escritorio, sin pretensiones, por carta á Juan Wilson, 15 de Noviembre 1285 B. v21

JOVEN DE 20 años, DESEA EMPLEARse en escritorio de casa mayorista; tiene buena letra y contabilidad; dirigirse C. Calvo 854, dep. 22. v20

JOVEN VASCO español SE OFRECE para cualquier ramo en el comercio ha trabajado en ramos generales, A. P. P. Colón 533, dpto. 8. v21

JOVEN PRACTICO PARA ESCRITORIO ó como secretario, escribe á máquina, se ofrece, con óptimas referencias, dirigirse á M. O., Defensa 594. v23

JARDINERO FRANCES ESPECIALISTA en plantas finas, para arreglar parques y jardines, para ciudad campo, se ofrece, Santa Fe 1225. v28

JOVEN, SE OFRECE PARA ESCRITOrio ó casa de comercio, habla francés y español; dirigirse por carta á P. Chevallier, Av. Alvear y Ancharena. v21

JOVEN DE 17 años BIEN PRACTICO como cadete de charcutería y sombrerería, se ofrece, bien recomendado, B. de Irigoyen 283.

JOVEN MUY PRACTICO EN ESCRITOrio, con conocimientos de inglés, contabilidad y del comercio de la capital, se ofrece, R. Rotaeche, Bmé. Mitre 1258. v21

JOVEN de 22 años, SE OFRECE PARA trabajar en fábrica de aguas gaseosas con 4 años de práctica, sabiendo arreglar sifones y varias clases de máquinas, tratar Victoria 2690. v20

JOVEN SE OFRECE, DE 19 años, PARA escritorio ú otro trabajo análogo, con buenos certificados del ramo; Garibaldi 1064; por carta á Sebastián G. Rodríguez.

JOVENCITO DE 17 años, DE BUENA presencia, 2o. año Nacional, sabe escribir á máquina, con recomendación, se ofrece para escritorio ó casa de comercio, Méjico 2056, sin pretensiones, D. S. v21

JOVEN ITALIANO, BUSCA EMPLEO cualquier ramo, preferentemente género alimenticios, cereales, frutas, verduras, locas pretensiones, buenas referencias; escribir á Biasacardi, Céspedes 3542, Belgrano. v20

JOVEN FORMAL Y MUY ACTIVO CON práctica comercial desea empleo en empresa constructora, entiende de construcciones y carpintería ó para corralón de maderas ó aserradero, con referencias buenas. Por carta A. C., Pringles 944. v22

JOVEN DE 17 años, BIEN FORMAL práctico en bazar y de carrero, sabe leer y escribir y de cuentas, se ofrece para ferretería, bazar ó cualquier trabajo, tratar por carta á J. J, ó personalmente á Bolívar 611, á cualquier hora.

LENCERIA SE OFRECE EN FINO Y ORdinario, Lima 394, altos, 1ro. v24

LAVADOR DE AUTOMOVILES PRACtico, se ofrece con recomendaciones, Pedernera 929. v20

MUCHACHO SE OFRECE, español, DE 14 años, para almacén, Jujuy 1474.

MUEBLERO PARA MACIZO, COMO encharpado, se ofrece, Perú 1472.

MUCHACHO ALGO PRACTICO DE ALmacén, se ofrece, Rivadavia 6254. v22

MOZO PRACTICO PARA RESTAURANT, se ofrece, Ayacucho 965, pieza 45. v22

MUCHACHO DE 17 años SE OFRECE con recomendaciones, práctico para almacén ó otros trabajos, Independencia 1735.

MUCHACHO de 15 á 16 años, ALGO práctico para almacén ó café, se ofrece, Belgrano 943.

MUCHACHO SE OFRECE, PARA ALmacén, práctico ó para cualquier otro trabajo, Pino 2732, Belgrano.

MUCHACHO SE OFRECE PARA aprendiz carpintero, español de 13 años, C. Pieda 4046.

MUCHACHO DE 17 años, ALGO PRACTIco, se ofrece para almacén ó cualquier casa de comercio, Pozos 477.

MUCHACHO DE 12 años SE OFRECE para almacén, café ú otros quehaceres, Tarate 925. v22

MOZO PRACTICO SE OFRECE PARA almacén, 17 años, por carta ó personalmente, Bmé. Mitre 2587.

MUCHACHO español, DE 18 años, SE ofrece para cualquier trabajo de casa de negocio, Entre Ríos 640.

MUCHACHO PRACTICO PARA ALMAcén, con recomendaciones, se ofrece, Méjico 1460.

MUCHACHO FUERTE PARA ALMACEN se ofrece, con recomendaciones, Cochabamba 1575, J. Blaco.

MUCHACHO DE 18 años SE OFRECE para almacén ó casa de familia, Sarandí 856. v20

MUCHACHO SE OFRECE, DE 13 años, trabajador, prefiere aprender un oficio, Bermejo 1161. v21

MECANICO AJUSTADOR SE OFRECE, también práctico en automóviles, escribir Habana 3728. v20

MOCITO DE 16 años SE OFRECE PARA cualquier trabajo, con recomendaciones y garantía, sabe escribir á máquina, Luca 1867. v20

MECANICO AJUSTADOR MONTADOR, conoce automóvil, cualquier trabajo, se ofrece, habla francés, italiano, griego castellano y turco, Buines 1980. v21

MUCHACHO SE OFRECE PARA CASA de negocio ó para mandados en casa de familia, tiene recomendación, Patricios 97, J. S. v20

MAQUINISTA SE OFRECE, MUY COMpetente, para cualquier trabajo, con buen certificado. Por carta V. Cavalina, Guardia Vieja 3614. v21

MUCHACHO RECIEN VENIDO DE 16 años, tiene buena presencia, para lacayo ó ayudante de comedor, tiene quien responda por él, se ofrece, Esmeralda 824, entre 7. A. P.

MECANICO COMPETENTE, MOTORES á vapor, nafta y trilladoras, desea ocuparse en las reparaciones de los mismos implementos, arar, y trillar con ellos, dirigirse á A. G., Tacuarí 1418. v29

OFICIOS DIVERSOS OFRECIDOS

MECANICO ELECTRICISTA PRACTICO en toda clase de asconsores, con buenas referencias se ofrece para hoteles ó grandes casas, por carta ó personalmente Tarata 622, Flores. v20

MATRIMONIO FRANCES, SIN HIJOS, muy práctico en el ramo de café, restaurant, se ofrece, para gerencia ó empleo análogo, M. Rouella, Independencia 1483. v21

MECANICO COMPETENTE DE TORNO ajustaje y algo de fragua, se ofrece para garage ó cualquier industria, entiende en instalaciones y compostura de motores eléctricos, con buenos certificados, A. B., Herrera 1265. v22

MUCHACHO DE 14 años, español, PRACtico en la ciudad y en comisiones de escritorio, se ofrece, con recomendaciones, Sáenz Peña 523 ó Hernandarias 1261. F. F.

MATRIMONIO SIN HIJOS SE OFRECE, herrero mecánico, competente en molinos, pozos semisurgentes, motores y máquinas agrícolas, entiende de carpintería, la señora cocina ó criar aves, por carta á J. B., pueblo Valentín Alsina, sucursal correo núm. 13. v20

OFICIAL PELUQUERO BUENO SE ofrece do 8 á 8, Uruguay 1294. v20

OFICIAL SASTRE RECIEN VENIDO español se ofrece, Belgrano 1450. v20

OFICIAL DE CORTINAS METALICAS se ofrece, Horacio Lelloime, Pavón 3602. v26

OFICIAL albañil COMPETENTE SE ofrece, Canning 917. v21

OFICIAL MEDIOLUNERO SE OFRECE, Mompox 1761.

OPERADOR ELECTRICISTA MECANIco, se ofrece, Carlos Calvo 1141. v21

OFICIAL POMPIER SASTRE, SE ofrece para trabajar en su casa, Peña 486, F. F.

OFICIAL COLCHONERO COMPETENTE se ofrece, calle Las Piedras 2237, Avellaneda, A. García.

OFICIAL albañil SE OFRECE PARA EL campo ó la ciudad, también entiende de refacciones, Venezuela 4444. v21

OFICIAL SASTRE MUY COMPETENTE, se ofrece, sabe cortar, ciudad ó campo, Thames 829, M. S.

OFICIAL PELUQUERO ITALIANO, competente, se ofrece por mes ó para sábado, Moreno 2416, dep. arriba. v20

OFICIAL PELUQUERO SE OFRECE, competente, prefiere casa central, tratar Herrera 1248. v20

OFICIALAS DOS PANTALONERAS, SE ofrecen como pompiers en sastrería, Solís 1920. v20

OFICIAL HELADERO COMPETENTE SE ofrece para confitería ó lechería ó hotel, dirigirse á M. Buentes, San José 1348. v20

OFICIAL PANADERO SE OFRECE, SAbe de pala, recien venido, sin pretensiones, F. Ramia, Colonia Obrera, casa n. 15, Nueva Pompeya.

OFICIALES PELUQUEROS SE OFRECEN 2 buenos jóvenes, para la campaña, se desea una misma casa, Fitz Roy 1235, Palermo. v21

OFICIAL MECANICO JAPONES, DESEA entrar en taller de automóviles, empezando como aprendiz, para ser mecánico del ramo correspondiente, á Mizuno; Uspallata 432. v22

OPERADOR ELECTRICISTA SE OFREce para biógrafo ó teatro, en la ciudad ó campaña, tiene certificados de idóneo, muy práctico en corriente alternada, dirigirse por carta á A. Biagi, C. Pellegrini 950. v20

PEINADORA OFICIALA, SE OFRECE, Lima, 21, restaurant. v28

PINTOR, EMPAPELADOR BUEN oficial se ofrece, Moreno 1893. v21

PEON PARA CASA PARTICULAR SE ofrece, recomendado, Tucumán 3291.

PEON FUERTE SE OFRECE, PARA trabajo material, Chile 2162.

PEON de 18 años, PARA LIMPIEZA ó cualquier trabajo, se ofrece, Carlos Pellegrini 1360, pieza 23.

PINTOR OFICIAL COMPETENTE EN recuadro, empapelado y liso se ofrece, Uriarte 1751, M. D. v21

PEINADORA OFICIALA SE OFRECE, escribir, La Plata, calle 62 entre 1 y 2, núm. 329, Carmen García. v22

PEON JOVEN ITALIANO DE MUCHA confianza y con buenas recomendaciones se ofrece en casa de comercio ó depósito. Escribir, Papagni, Pinzón 682. v20

PANADERO FRANCES, DESEA COLOCAción, ayudante, muy práctico para media hunas y pan alemán, Zenglor, Grecia 2005, Nuñez.

PEON PARA CASA PARTICULAR O PAra casa de negocio, se ofrece, español, lleva poco tiempo en el país, por carta ó personalmente, dirigirse Cochabamba 1040, Eduardo Quintana. v20

QUESERO SE OFRECE PARA HACERSE cargo ó instalar fábrica de queso tipo suizo, San José 1486. v22

QUINTERO Y JARDINERO DE OFICIO italiano, solo, se ofrece, recomendado, Independencia 2518. v20

QUINTERO JARDINERO SE OFRECE, hombre joven y trabajador, recomendado. Dirigirse por carta á P. Obiols, Itusaingó, F. C. O. v20

QUINTERO COMPETENTE QUE entienda algo de jardín, pianonte, solo, recomendado, que sabe cumplir bien con sus obligaciones, se ofrece, R. Falcón 3482. v22

QUINTERO Y JARDINERO DE PROFEsión, hombre solo piamonte, se ofrece, sabe muy bien su obligación, para estancia ó capital, quinta "La Dolores", Ramos Mejía, F. C. Oeste, á L. B. v20

QUINTERO ALEMAN, MUY ENTENDIdo en arboricultura, con buenas referencias, se ofrece para estancia; dirigirse por carta á G. Kaufmann; Paseo de Julio 20, capital. v20

QUINTERO COMPETENTE, JARDINERO, práctico con recomendación y otro para peón de manejo de coche y carro, trabajador, italiano, se ofrecen, Deán Funes 1087, pieza 20. v20

REPARTIDOR DE VINO PRACTICO, SE ofrece, dirigirse á M. F., Rosario 294. v21

REPARTIDOR DE PANADERIA, U otro trabajo, se ofrece, Uspallata 1968, J. S. v21

REPARTIDOR BIEN PRACTICO se ofrece, tratar por carta ó personalmente Chile 852, altos, pieza 47.

REPARTIDOR SE OFRECE CON amplias garantías con vehículo por su cuenta ó por cuenta de la casa, por carta, Rocamora 4048, Domínguez. v21

SE OFRECE PEON RECIEN VENIDO, joven, para todo trabajo, Bolsadero 3799.

SE OFRECE UN PEON QUE ENTIENDE de carpintero. Independencia 3789.

SE OFRECE MEDIO OFICIAL OFICIAL sastre, Lima 1826.

SE OFRECE PEON PARA TRABAJO HIviano, Suárez 1484.

SE OFRECE OFICIAL ARMADOR DE hierro, Dorrego 1066.

SE OFRECE OFICIAL HOJALATERO Y plomero, Leiva 4137.

SE OFRECE CHAUFFEUR PARA CASA de familia ó garage, Larrea 282. v22

SE OFRECE PEON PRACTICO DE HErrería de caballos, G. Hornos 167.

SE OFRECE MOZO ALMACEN PRACTIco en bebidas, Río IV 664

SE OFRECE YESERO COMPETENTE ciudad ó campo, M. L., Artos 1174. v21

SE OFRECE COCHERO DE BUENA PREsencia para particular con recomendaciones, Cerviño 983, M. P.

SE OFRECE JOVEN, 20 años PRACTICO para repartidor de licores ó de cualquier reparto, Defensa 824.

SE OFRECE COCHERO PARTICULAR con buenos certificados, Patagones 1450, A. G. v21

SE OFRECE MOZO DE CAFE O RESTaurant, Paseo de Julio 730, Francisco Pappolla.

Señorita JOVEN, SE OFRECE PARA escritorio ó consultorio; por carta; Paraná 981. v21

SE OFRECE MOZO español DE 20 años para cualquier trabajo, sabe leer y escribir bien, J. N., Malabia 842. v21

SE OFRECE MUCHACHA DE 12 años para aprender á coser, sin pretensión, Sáenz Peña 362. v20

SE OFRECE CARNICERO O CUALQUIER artículo de este ramo, recien venido, á J. Ll., San Juan 1121. v21

SE OFRECE HOMBRE PRACTICO PAra ascensorista de hotel ó casa particular; por carta; Esperanza 1000. 21

SE OFRECE HOMBRE SERIO PARA ayudante de mayordomo, con certificados, Caracas 524, á T. U. v20

SE OFRECE UN MEDIO OFICIAL barnizador, tratar Incian 248, Pascual Leogrande. v20

Señorita CAJERA, SE OFRECE PARA restaurant ó boletería, Carlos Pellegrini 232, 1o. izq. pieza 6. v20

SE OFRECE CHAUFFEUR MECANICO argentino, para familia, con buenos certificados, Mompox 1613, dirigirse á P. S. v2

SE OFRECE MOZO PRACTICO PARA almacén, ha trabajado 4 años en la campaña; tiene certificados, Humberto 1784. v21

SE OFRECE UN JOVEN español DE 17 años para almacén ó mozo de fonda, con recomendaciones, dirigirse P. C. C. A. estación Coghlan, calle Tronador 2796. v21

SE OFRECE JOVEN JAPONES PARA aprendiz de planchador ó cocinero, recién llegado, habla inglés, Venezuela 2250, K. Tabei. v21

SE OFRECE MECANICO COMPETENTE, entiende de arma blanca, herrería de coche, oficial de á fuego, Migiones 348, Pinto Francesco. v21

SE OFRECE CARPINTERO DE CARROS, coches y obra blanca, entiende algo de herrero, para estancia solamente, Rodríguez Peña 1375. v20

SE OFRECE CARRERO ITALIANO, con un carrito y caballo, para cualquier trabajo perteneciente al ramo, buenos informes, Córdoba 1860. v20

SE OFRECE señora SERIA, CON BUEnos informes, para planchar en casa de familia, entiende algo de cocina ó para gobernanta de persona sola, para la ciudad ó campo; San Martín 977.

OFICIOS DIVERSOS OFRECIDOS

SE OFRECE PLANCHADORA PARA casa de familia y para todo trabajo perteneciente al ramo, Humberto I 2244. v20

SE OFRECE CHAUFFEUR CON CARTA de ciudadanía, con libreta y con recomendaciones de primer orden para particular. Dirigirse por carta, Piedras 1281.

Señorita QUE SABE MAQUINA DE escribir, contabilidad, buena caligrafía y ortografía, de 17 años, desea emplearse, dirigirse á A. L., Quesada 2131. v22

Señora JOVEN, CULTA Y DISCRETA, con buena letra y ortografía, solicita cualquier ocupación decente, escriba á máquina, Tacuarí 1048.

SE OFRECE OFICIAL HOJALATERO Y plomero, para adentro ó fuera de la capital, con herramientas, Moreno 1081, J. Roig. v21

SE OFRECE EMPLEADO COMPETENTE para almacén, ferretería ó corralón de maderas, para ciudad ó campaña, dirigirse á Bmé. Mitre 1294, P. Mancho. v21

Señorita PRACTICA EN TRABAJOS DE escritorio, correspondencia, escritura á máquina, etc, se ofrece, por carta A. B. Ecuador 524. v22

SE OFRECE FOGUISTA PRACTICO PAra cualquier clase de máquina, motor ó caldera fija, tiene certificados, dirigirse por carta ó personalmente, Defensa 855. L. A. v22

Señor SERIO, CON BUENAS REFERENcias, se ofrece para empleo de escritorio, administración ó análogos, sin pretensiones, Cerrito 1171, E. P. v21

SE OFRECE CHIARRON de coches competente en tren esculturas, ruedas y algo de cajas, para fuera ó ciudad, por carta ó personalmente L. M. Rodríguez Peña 1375, pieza 19. v22

SE OFRECE UN HOMBRE COMPETENte para trabajar con máquina perforadora, para señora ó para peón de un garage, Esmeralda 1247, Andrés Rodríguez Soto. v21

SE OFRECE señor FORMAL CON UN hijo de 21 años, recién llegado de España; entiendan de jardinero, quintero, saben manejar y limpieza de caballerizas; dirigirse Guayanas 5035 y Serrano. v20

SE OFRECE PARA EL INTERIOR, COmo vendedor ó encargado de tienda, señor argentino, habiendo estado como gerente en una de las casas Galil, Varios años, buenas referencias, hotel B. de Irigoyen 554, pieza 33, por carta á M. T. v21

TIPOGRAFO ITALIANO, BUENO COmercial, se ofrece, A. P.; Castillo 243.

TIPOGRAFO, BUENO COMERCIAL Y timbrador "L. M." se ofrece, Venezuela 1875. v21

TALABARTERO GUARNICIONERO DE carros, entiende de tronzado, se ofrece, Alberti 1650. v21

TELEFONISTA MUY PRACTICA, SE ofrece para casa de comercio, Presidente 1026. v21

UN JOVEN DE 35 años EX MOZO DE hotel no pudiendo trabajar más en su oficio por haber perdido una pierna, pide empleo de boletero en algún cinematógrafo ó teatro sin pretensiones, Pablo Ferina, calle Boulogne Sur Mer 759. v20

VIAJANTE OFRECESE, OPTIMAS REferencias, por carta á Zapiola 748.

VIAJANTE O CORREDOR COMPETENte en calzado se ofrece. Dirigirse por carta á P. C., Pedernera 115. Flores.

VENDEDOR PRACTICO EN LOS RAmos de bonetería y sombrerería, sabiendo conformar y planchar se ofrece, M. Horrillo, Cochabamba 4128. v21

ZAPATERO SE OFRECE DE COSIDO A mano ó composturas, Crámer 2664.

SERVICIO DOMESTICO PEDIDO

AMA SE NECESITA PARA CRIAR EN su casa, 24 de Noviembre 1742, pieza 5.

AMA SE NECESITA, PARA CRIAR EN su casa, Gazcón 1151. v21

AMA PARA FAMILIA INGLESA, SE necesita, sueldo 135 $, sin otras pretensiones, Junín 277.

AMA SE NECESITA PARA CRIAR EN su casa, tratar, Libertad 251, de 11 á 5. v21

BUENA SIRVIENTA QUE SEPA COCInar se precisa para matrimonio, Libertad 356, sueldo 40 $. v20

COCINERA SE PRECISA, MENDOZA 2389, Belgrano. v20

COCINERA ITALIANA O VASCA, SE necesita, tratar Rivadavia 3669. v20

COCINERA ITALIANA NECESITO, CAsero 962. v20

COCINERA SE NECESITA, SUELDO 50 pesos, Rivadavia 5857. v20

COCINERA BUENA, RECOMENDADA, se necesita con cama, Méjico 2714.

COCINERA PARA CORTA FAMILIA SE necesita, Bernardo de Irigoyen 1136.

COCINERA CON CAMA SE NECESITA, Andes 634.

CHICA DE 12 Á 14 años, SE PRECISA, Victoria 1929. v21

CHICO SE PRECISA. GUEMES 3577.

COCINERA RECOMENDADA SE NECEsita con cama, Billinghurst 1720.

COCINERA RECOMENDADA NECESIto, Morales 1855, Belgrano.

COCINERA JOVEN, BUENA, SE NEcesita, Rivadavia 1719.

CHICA DE 9 A 12 años SE NECESITA, para matrimonio solo, Rincón 887. v22

COCINERA SE NECESITA, MORENO número 1486.

COCINERA ASEADA, RECOMENDADA, corta familia necesita, Venezuela 567.

COCINERA FORMAL CON CAMA SE necesita, sueldo 40 $, Lima 1121.

CHICA DE 12 Á 14 años PARA CUIDAR un niño, Liniers 141 (Once).

COCINERA CON CAMA SE PRECISA, Pino 2482, Belgrano.

COCINERA BUENA SE NECESITA, Uruguay 934, de 9 á 11 a. m.

CHICA FAMILIA ALEMANA NECESITA sirvienta, Colegiales, Céspedes 3040. v21

COCINERA Y pequeños QUEHACERES, sin cama, se necesita, Agüero 423. v21

COCINERA JOVEN SE PRECISA PARA familia inglesa, sueldo 60 $, tratar de 10 á 12 m. Pino 3243, Belgrano. v20

COCINERA Y OTROS QUEHACERES SE necesita, recomendada, Avenida Bustos 4620. v20

COCINERA Y OTROS QUEHACERES SE necesita, sin cama, Pulpa 2461 (Belgrano), se paga 40 pesos.

COCINERA DE PROFESION QUE tenga buena recomendación se necesita, Gilemes 3118.

COCINERA CON CAMA, RECOMENDAdada, que sepa su obligación, se necesita, Junceal 2254.

COCINERA Y OTROS QUEHACERES para matrimonio, preciso, tratar de 9 á 12, Uruguay 1027. v21

COCINERA CON CAMA, QUE SEPA planchar, se precisa; recomendada, Tucumán 1891, de 9 á 11.

COCINERA QUE SEPA BIEN SU OFICIO recomendada se precisa, Azcuénaga 1589 tratar de 10 á 1.

COCINERA CON CAMA SE NECESITA, buenos informes, Arroyo 877 esq. Sulpacha.

COCINERA PREFERIBLE ITALIANA, bien recomendada, se necesita, Belgrano 2016.

COCINERA Y QUEHACERES PARA FAmilia de tres personas, se necesita, se pagará buen sueldo, San José 856.

COCINERA Y OTROS QUEHACERES SE necesita, sueldo 45 $, recomendada, Defensa 746.

COCINERA Y PARA OTROS QUEHAceres, se necesita sola, con cama y recomendada, Carlos Calvo 1282.

COCINERA BUENA, CON CAMA SE NEcesita, se prefiere extranjera, Alvarez 1925. v21

COCINERA SE NECESITA, PRACTICA para casa de pensión, con ó sin cama, Lavalle 1139.

COCINERA PARA MUCHA FAMILIA SE necesita, que sepa bien la cocina española, Paraná 270. v21

COCINERA PARA COCINA SENCILLA Y otros quehaceres se precisa, O' Higgins 2412.

COCINERA Y MUCAMA PARA TODO servicio, se necesita, Entre Ríos 1324, con buenas recomendaciones.

COCINERA BIEN RECOMENDADA, SE necesita, sueldo 40 $, Río Bamba 373, después de las 10 a. m.

COCINERA ITALIANA, NECESITA corta familia, competente, buen sueldo, Montes de Oca 562, altos. v21

COCINERA, COCINA SENCILLA, SE necesita, Aménabar 3314, esquina Manuela Pedraza, Belgrano. v21

COCINERA EXTRANJERA QUE SEPA su obligación, se necesita con cama, B. Mitre 2650, inútil presentarse sin buenas recomendaciones, tratar de 12 á 3.

COCINERA BUENA CON CAMA Y SOla, para matrimonio, que vaya al campo por la temporada, se precisa; Coronel Díaz 417. v21

COCINERA SE NECESITA DE PROFEsion, que entienda el oficio; es inútil presentarse sin recomendación, Avenida de Mayo 1430, 4o. piso. v21

LAVANDERA PARA LAVAR EN SU casa precisase, Alsina 1862.

LAVANDERA CON CAMA SE PRECISA, Méjico 283.

LAVANDERA SE PRECISA, 2 DIAS por semana, Independencia 1270.

LAVANDERA 1 1/2 DIA POR SEMANA, se precisa, Olleros 2325. v21

LAVANDERA SE PRECISA, CANGALLO 1601.

MUCAMA SE NECESITA, CURAPALIgue 77. v20

MUCHACHA SIRVIENTA SE PRECISA, se le da cama. Gral. Hinornos 248. v21

MUCHACHA DE TODO SERVICIO SE precisa, Brasil 1768, dpto. 2. v20

MUCHACHO QUE SE PRESENTE con sus padres, necesito, Corrientes 3578. v20

MUCHACHA JOVEN SE NECESITA, para trabajos sencillos, Rioja 469. v20

SERVICIO DOMESTICO PEDIDO

MUCHACHA DE 12 A 15 años, SE PRECisa, Belgrano 1628. v21

MUCHACHA O SIRVIENTA SE PRECIsa, San José 748. v20

MUCAMA CON BUENAS RECOMENDAciones se necesita, Arenales 2762. v20

MUCHACHA SE NECESITA DE 14 A 16 años, Río Cuarto 190. v22

MUCAMA PARA TODO, con REFERENcias se necesita, Rivera 190. v20

MUCAMA SE PRECISA PARA DOS personas, Santa Fe 2046, dep. D. v20

MUCHACHA SE NECESITA, HUMBERto I 842, dep. 7. v20

MUCHACHA JOVEN PARA POCO trabajo se necesita, Junín 1242. v20

MUCHACHA SIRVIENTA SE NECESITA, Pueyrredón 1174, departamento 10.

MUCHACHA DE 15 A 18 años, PARA mucama se precisa, Brandsen 1546.

MUCHACHO DE 10 años, PRECISO PAra poco trabajo, Rodríguez Peña 472.

MUCHACHA SE NECESITA PARA TODO trabajo, Montes de Oca 595, dep. 3.

MUCHACHA SE PRECISA PARA MUCAma, para Ramos Mejía, Sáenz Peña 594.

MUCHACHA DE 15 A 16 años SE PREcisa para corta familia, Pringles 335.

MUCAMA QUE SEPA PLANCHAR SE necesita, Carlos Pellegrini 721.

MUCAMA GENERAL RECOMENDADA se necesita, Sueldo 40 $, Lavalle 2238.

MUCHACHOS SERIOS DE 14 A 18 años con cama se necesitan, Tucumán 1687.

MUCHACHA GRANDE, PRACTICA PAra mucama, se necesita, Chacabuco 210.

MUCAMA-niñera JOVEN SE NECESITA Chacabuco M0.

MUCAMA CON RECOMENDACIONES SE necesita, sueldo 40 $, Peña 571, bajos.

MUCAMA DE COMEDOR, JOVEN, práctica, necesito, O'Higgins 1942. v21

MUCHACHA DE 14 A 15 años SE PREcisa para matrimonio solo, Brasil 1414.

MUCAMA SE NECESITA, SERRANO número 1206. v21

MUCHACHA DE 13 A 16 años SE NEcesita, Sarmiento 2950.

MUCAMA GENERAL SE NECESITA, calle Charcas 1566, buen sueldo.

MATRIMONIO ITALIANO SE NECESIta, Entre Ríos 449.

MUCHACHA PARA MATRIMONIO SOlo, se necesita, Suárez 228.

MUCHACHA DE 13 A 14 años, SE precisa; Moreno 987.

MUCHACHO DE 11 años SE NECESIta para casa de familia, Moreno 2367.

MUCAMA GENERAL, DE 18 A 20 años, se necesita, Callao 225.

MUCHACHA DE 14 años NECESITO, Q. Bocayuva 1053.

MUCAMA SE NECESITA, INDEPENdencia 2410.

MUCHACHA SE NECESITA PARA FAmilia, Lambaré 1167.

MUCHACHA SE NECESITA, PARA matrimonio solo, Pavón 2810.

MUCAMA GENERAL SE PRECISA, sueldo 40 $, Talcahuano 742.

MUCHACHA PARA poco SERVICIO, SE necesita, Malvinas 64.

MUCHACHA PARA TODO TRABAJO, recién venida, se precisa, Moreno 3201.

MUCHACHO PARA LIMPIEZA, SE precisa, Chile 1051.

MUCAMA DE ADENTRO PRECISASE recomendada, Tucumán 1642, sueldo 40 $.

MUCHACHA SE PRECISA, GUATAQUIL 464, dep 7, altura Rivadavia 5000.

MUCAMA CON RECOMENDACIONES Y cama fuera, se precisa, Larrea 932.

MUCAMA SE NECESITA, AZCUENAGA 978.

MUCAMA SE NECESITA, TACUARI 1156, sueldo 45 $, de 9 á 12.

MUCHACHA PARA SERVICIO DE tres personas, se necesita; Paraguay 3730.

MUCHACHA DE 15 A 18 años SE NECEsita, corta familia, Entre Ríos 971.

MUCAMA CON RECOMENDACIONES se necesita, General Urquiza 742.

MUCHACHA PARA TODO SERVICIO se necesita con cama, Santa Fe 2524.

MUCHACHA SE NECESITA PARA POCO trabajo, Coronel Díaz 813.

MUCAMA QUE SEPA SU OBLIGACION, se precisa, Juramento 2092, Belgrano. v21

MUCHACHA PARA EL CUIDADO DE un nene necesito, Sarmiento 2595. v21

MUCHACHA SE NECESITA PARA MAtrimonio solo, Gral. Urquiza 1228. v21

MUCHACHA PARA CORTA FAMILIA se precisa de 13 á 14 años, con cama, Donado 1884. v20

MUCHACHA DE 12 Á 14 años PARA todo trabajo necesito, sin cama, Don Cristóbal 70, cont. E. Unidos. v20

MUCHACHA de 12 á 14 años, PARA cuidar un niño, se precisa, Malabia 1117. v21

MUCHACHA DE 15 á 16 años, SE NEcesita para niñera y algunos quehaceres de la casa, Maipú 994. v20

MUCHACHA PARA AYUDAR A LOS quehaceres de casa, con recomendación, Perú 764. v20

MUCHACHA DE 15 A 16 años SE NEcesita para poco trabajo, Paraguay número 1548, tratar por la mañana.

MUCHACHA DE 12 A 15 años SE NEcesita para cuidar criatura, casa y comida y 16 $, Saramdí 25. v21

MATRIMONIO español QUENTERO Y COcinera con buenas recomendaciones se necesita, Chacabuco 1566. v21

MUCHACHA SE NECESITA PARA POco trabajo de corta familia, Méjico 1624.

MUCAMA Y COCINERA, PARA FAMIlia francesa de 3 personas, buen sueldo, Junín 277.

MUCHACHA SE NECESITA, QUE ENtienda algo de cocina, para matrimonio solo, buen sueldo, Pasco 1217.

MUCHACHO DE 13 A 14 años, SE NEcesita, para ayudar á la limpieza, Canning 2919.

MUCHACHA DE 13 A 15 años SE NEcesita para matrimonio solo, Esmeralda 865, dep. 5.

MOZO español PARA FONDA SE NECEsita con buenas recomendaciones, Corrientes 3902.

MUCAMA GENERAL SE NECESITA, que sepa cumplir con su obligación, Pueyrredón 773.

MUCAMA DE ADENTRO CON RECOmendaciones necesitase, Santiago del Estero 336.

MUCAMO DE COMEDOR QUE SEPA SU obligación y sea bien recomendado se necesita, Gilemes 3118.

MUCAMA RECOMENDADA PARA CORta familia se necesita, se dessaría fuera vasca, Río Bamba 688. v22

MUCHACHA FORMAL SE NECESITA, para matrimonio solo, Victoria 1634, dep. 24.

MUCHACHA PARA TODO SERVICIO de corta familia, buen sueldo, se necesita, Cuello 276.

MUJER FORMAL, PARA SERVICIO de corta familia sola, se necesita, Triunvirato 78.

MUCHACHO NECESITASE PARA SERvicio de matrimonio solo, Anchorena 1130, dep. 3.

MUCHACHA SE PRECISA PARA POCO trabajo, de matrimonio, Rioja 1082. 2o piso. Dto Nro 7.

MUCHACHA PARA SERVICIO DE corta familia se necesita, Gaona 24, esquina Río de Janeiro. v21

MUCHACHA SE PRECISA, AYUDAR A los quehaceres, sueldo 25 $, Carranza 1208, esq. Rivera.

MUCHACHA PARA TODO SERVICIO, se precisa, Estados Unidos 4202. v21

SE NECESITAN 2 MUCHACHAS, SALta 477.

SIRVIENTA PARA CORTA FAMILIA, sin cama, se precisa, B. Mitre 2209.

SIRVIENTA SIN CAMA SE PRECISA, Gogaita, Montevideo 1065, 1er piso. v20

SE NECESITA UNA SIRVIENTA PARA todo trabajo, Independencia 3217.

SE PRECISA SIRVIENTA, DE 15 A 18 años, que sea formal, Leones 1446.

SIRVIENTA SE NECESITA, TRATAR Guayaquil 776. v21

SE N

SERVICIO DOMESTICO OFRECIDO

COCINERA Y MUCAMA JUNTAS SE ofrecen para corta familia, Caseros 3702.

COCINERA Y MUCAMA, RECOMENDADA se ofrecen, Sarmiento 3560, pieza 16.

COCINERA BIEN RECOMENDADA SE ofrece, Inclan 828.

COCINERA VASCO española SE OFRECE, sabe su obligación, Reconquista 539.

COCINERA española SE OFRECE, BIEN recomendada, Balcarce 795.

COCINERA FORMAL SE OFRECE, SAN José 379.

COCINERA SE OFRECE, HUMBERTO 188.

COCINERA SE OFRECE, RECOMENdada, seria, Tacuarí 725.

COCINERA PARA COCINA SENCILLA, se ofrece, Humberto I 1534.

COCINERA ITALIANA SIN CAMA, SE ofrece, Cerviño 219. v21

COCINERA SE OFRECE, PARA EL campo, Saenz Peña 1489.

COCINERA española SE OFRECE, sabe su obligación, B. Mitre 2732.

COCINERA SE OFRECE ARGENTINA, Concordia 925.

COCINERA JOVEN SE OFRECE, PARA corta familia; Belgrano 1251. v23

COCINERA SE OFRECE PARA COCINA sencilla, Solís 120. v21

CHICA DE 10 años PARA MANDADOS, se ofrece, Independencia 1552, p. 6.

COCINERA SE OFRECE, COCINA SENcilla y otros quehaceres, Tucumán 2291.

COCINERA OFRECESE CON RECOMENdación, Belgrano 311.

COCINERA REPOSTERA MUY COMPEtente, se ofrece, Andes 1052, dep. 3. v22

COCINERA SUIZA SE OFRECE SIN cama, casa de pensión de artistas, Esmeralda 664, pieza 6. v20

COCINERA SE OFRECE, COMPETEnte, con buenas recomendaciones, sin cama, Maipú 582. v21

COCINERA PARA COCINA SENCILLA y otros quehaceres, se ofrece, Rincón 264, dpto. 2.

COCINERA PRACTICA PARA NEGOCIO, se ofrece, con recomendaciones, Guardia Vieja 4565. v21

COCINERA JOVEN Y COMPETENTE SE ofrece para fonda ó mucama de adentro Pavon 3150. v21

COCINERO REPOSTERO CON PRACTICA de restaurant y fonda, se ofrece, Suipacha 1215. v21

COCINERA FORMAL O LAVANDERA por mes, se ofrece, sin cama, Baudrix 512, Avellaneda.

COCINERA SE OFRECE PARA COCIna sencilla y otros quehaceres, Victoria 1486.

COCINERA ARGENTINA SE OFRECE, sabe su obligación, recomendada, Suipacha 1441.

COCINERA COMPETENTE SE OFRECE, buenos informes, Bernardo de Irigoyen 1422, pieza 17.

COCINERO FRANCES, JOVEN PARA hotel chico, en ciudad ó campaña, se ofrece, T. G., Avenida La Plata 2317.

COCINERA O SIRVIENTA SE OFRECE para corta familia, sabe bien de cocina, Cangallo 3439, encargada.

COCINERO JOVEN, español, CON CERtificados, se ofrece, para familia ó negocio, Perú 973, pieza 27.

COCINERA BUENA española PRACTICA en el país se ofrece con buenos informes, Laprida 1612.

COCINERA SE OFRECE PARA COCINA sencilla y otros quehaceres, sin cama, Independencia 1155, pieza 15. v21

COCINERA ITALIANA, FORMAL, MUY seria, busca corta familia, tiene buenas recomendaciones, Santa Fe 482. v21

COCINERA BUENA, CON BUENAS REcomendaciones, se ofrece para la capital ó pueblo cercano, Solís 754. v20

COCINERA ITALIANA, DE BOLONIA, se ofrece para el campo, San Martín 1150. v20

COCINERA SE OFRECE, CON BUENA recomendación, sin cama, Appó 1883, Nuñez. v20

COCINERA INGLESA, RECOMENDADA, se ofrece, pueblo cerca, 50 á 60 $, por carta Freyre 2451, Belgrano. v20

COCINERA DE PROFESION SE OFRECE con cama, recomendación, Sarandí 661, 4do. piso, dpto. 24, por carta J. V. v20

COCINERA SE OFRECE SIN CAMA, para cocina sencilla, Paraguay 1541, pieza 35.

COCINERA SE OFRECE BIEN RECOmendada sabe su obligación, Sadi Carnot 36. v20

COCINERA O MUCAMA PARA MATRImonio ó corta familia se ofrece, tiene recomendaciones, Tucumán 3054. v20

COCINERA SE OFRECE CON niña DE 12 años, española, Santiago del Estero 949. v20

COCINERA BUENA Y CON MUY BUEnas recomendaciones se ofrece, sueldo 20 $, Anchorena 1569. v20

COCINERA SE OFRECE CON BUENAS recomendaciones, Montevideo 578, tiraar de 11 á 3 p. m. v20

COCINERO COMPETENTE, SE OFREce, va al campo, si se desea, Bdo. de Irigoyen 1254. v21

COCINERA española CON BUENOS certificados se ofrece. Por carta á J. P., Neuquén 2049, Flores. v21

COCINERA SE OFRECE ITALIANA formal, competente, con recomendación, son una niña de 3 años, Muñiz 1279.

COCINERA Y OTROS QUEHACERES se ofrece, con buenas recomendaciones y son pieza para el marido, Junín 473.

COCINERO Y CAFETERO, SE OFRECE para café, tiene recomendaciones, con 4 años en la ciudad, Patagones 625, pieza 10. v20

COCINERA BUENA, ITALIANA, DESEA familia de buen trato, tiene buen certificado, tratar personalmente, Olazábal 2658 Belgrano. v20

COCINERO español SE OFRECE, PARA casa familia, hotel ó fonda, con certificados; ocurrir por carta ó personalmente, á Antonio Camacho; San Martín 1146 y 48.

COCINERA SE OFRECE CON MUY buenas recomendaciones, prueba estar en casa familia distinguida, 2 y 3 años, San Juan 622. v21

COCINERA JOVEN SE OFRECE, BUENA presencia, sabe bien su obligación, solamente para familia distinguida, tiene recomendación, Charcas 2354. v21

COCINERA, COCINA SENCILLA, ARgentina, para el campo, sabe lavar y planchar liso, por semana 2 ó 3 veces, Paraguay 1481.

COCINERA JOVEN SE OFRECE, ENtiende bien de cocina y lo misma de mucama, con recomendaciones, para personas mayores, inútil presentarse si hay chicos y si no es casa seria, Cangallo 4189.

DAMA DE compañía, señora FORMAL sabiendo bien de costura se ofrece, D'Orbigny 186. v21

DOS MUCHACHAS RECIEN LLEGADAS se ofrecen para todo trabajo, juntas ó separadas, con buenas recomendaciones, Esmeralda 630, pieza 40. v20

FAMILIA ITALIANA SE OFRECE PAra campo, ya á provincias. Por carta Suárez 766, Temperley, F. C. S. v21

HOMBRE FORMAL SE OFRECE PARA todo trabajo, dirigirse Sáenz Peña 420.

HOMBRE SERIO, ITALIANO SE OFrece, con buenos informes, para cualquier trabajo, J. S., Valentín Gómez 3243.

HOMBRE FORMAL SE OFRECE, PARA todo trabajo ó portero ú otra cosa análoga, en 40 $, casa y comida; Bolívar 137, pieza 5. v20

HOMBRE SERIO, SOLTERO, BIEN recomendado, se ofrece para cuidar casa y jardín interior; escribir á José L.; Cabrera 5102.

HOMBRE FORMAL Y JOVEN SE OFREce para cortero ó peón de patios ó segundo mucamo, certificados de un año y medio, Sadi Carnot 431.

JOVEN ITALIANO 24 años SE OFRECE sin pretensiones, para cualquier trabajo, Paseo 178. v21

JOVEN SE OFRECE DE 18 A 19 años para todo trabajo doméstico, Venezuela 1041.

JOVEN VASCO español SE OFRECE, mozo de piezas, ascensorista ó cosa análoga Ramón Correa, Salta 1683. v21

JOVEN JAPONES SE OFRECE PORTERO ó mucamo, por carta Eduardo O. Morl, trala 1364. v21

JOVEN SE OFRECE PARA CUALQUIER trabajo, con recomendaciones, Ayacucho 965, pieza 45. v22

JOVEN de 20 años, SE OFRECE PARA cualquier trabajo, dirigirse por carta ó personalmente, San José 1486, S. F. v21

JOVENES SE OFRECEN PARA TODO trabajo, dos hermanos, ciudad ó cerca capital, Stastny, Zapiola 1384, Belgrano. v22

JOVEN español DE 18 años RECIEN VEnido, desea colocarse en cualquier trabajo, sin pretensiones, Esmeralda 1337. v21

JOVEN DESEA COLOCARSE EN CASA particular, segundo mucamo ó ayudante de cocina, con buenos certificados, B. Mitre 3557, dep. 1. v20

JOVEN SE OFRECE PARA LIMPIEZA O portero, con buenos certificados, sin sueldo, Paseo de Julio 1893, de 10 á 12, José Fuentes. v22

JOVEN español SE OFRECE PARA portero ú otro trabajo, con buenas recomendaciones, dirigirse á Piedras 1070, encargado.

JOVEN español SE OFRECE PARA PEON de cocina, con recomendaciones de familias distinguidas, dirigirse por carta á D. G., Lavalle 749, altos.

JOVEN español DE 18 años SE OFREce, para todo trabajo, con recomendaciones, por carta ó personalmente á J. O.; Tucumán 906.

JOVEN DE 16 años SE OFRECE PARA casa de corta familia, personas mayores, sabe leer, escribir y cuentas, conoce las calles de la ciudad. Por carta á M. C., Ferrer 212, Lanús, F. C. S.

LAVANDERA SE OFRECE PARA HOteles, B. de Irigoyen 1465. v20

LAVANDERA POR DIA Y UNA COCInera, españolas, se ofrecen; Cíclemes 878. v21

SERVICIO DOMESTICO OFRECIDO

LAVANDERA SE OFRECE PARA CASA particular, Rioja 657, pieza 21. v20

LAVANDERA SE OFRECE POR DIA O por mes, Viamonte 536, pieza 10. v20

LAVANDERA SE OFRECE, CORDOBA 3733, dep. 13. v20

LAVANDERA COMPETENTE, SE OFREce, Tucumán 949. v20

LAVANDERA COMPETENTE, POR MES ó semana, Canalejas 878, Caballito.

LAVANDERA ITALIANA SE OFRECE, Victoria 1673, p. 7. v21

LAVANDERA SE OFRECE POR DIA, para lavar y planchar, Alberti 456.

LAVANDERA SE OFRECE, TALCAHUAno 451.

LAVANDERA SE OFRECE BUENA PAra lavar en su casa, Alsina 1349, p. 19.

LAVANDERA SE OFRECE, ITALIANA, para lavar en casa, Salguero 1648. v21

LAVANDERA SE OFRECE, SABE SU obligación, Progreso 1141.

LAVANDERA SE OFRECE PARA LAvar afuera, Acevedo 2126, Palermo. v22

LAVANDERA PARA LAVAR EN CASA, por día ó por mes, se ofrece, Venezuela 1933, pieza 17. v20

LAVANDERA PLANCHADORA DE LIso se ofrece para lavar en su casa ropa de familia ó negocio, San Ramón 327, Flores, Sra. de García. v20

MUCAMA SE OFRECE, Bdo. DE IRIgoyen 1242.

MUCAMA Y COCINERA, SE OFRECEN juntas, Moreno 2575. v21

MUCAMA SE OFRECE, CON RECOmendaciones, Corrientes 1148.

MATRIMONIO JOVEN SIN HIJOS de alta Italia, se ofrece, Cangallo 4069. v22

MUCAMA SE OFRECE CON BUENAS recomendaciones, Uruguay 250, pieza 18.

MUCAMA CON RECOMENDACION SE ofrece; Malabia 3239. v21

MUCAMA ARGENTINA SE OFRECE, Ascuénaga 941, pieza 3.

MUJER SERIA SE OFRECE, COCINA sencilla, ciudad ó campo, Buines 2561.

MUCHACHO SE OFRECE PARA CUALquier trabajo, de 14 años, Alsina 1818.

MUCAMA SERIA SE OFRECE Y DE confianza, Méjico 1992. v20

MUCAMA SE OFRECE, B. DE IRIGOYEN 1373, pieza 13. v20

MUCAMA SE OFRECE, TRATAR LIMA 1174. v21

MUCAMA BIEN RECOMENDADA, SE ofrece, Dean Funes 2042. v20

MUCAMA O niñera SE OFRECE, Canning 2231. v20

MUCHACHO SE OFRECE PARA TODO trabajo, Méjico 3782. v20

ME OFREZCO, PARA CUIDAR UN niño en su casa, Emilia, Triunvirato 1536.

MUCHACHA SE OFRECE, PARA TODO servicio, Santa Magdalena 224, pieza B.

MUCAMO O PORTERO SE OFRECE, buenas referencias, E. L. B. Mitre 1294.

MUCAMA O niñera SE OFRECE PARA corta familia, Posadas 1565, pieza 12.

MUCAMA DE ADENTRO O GENERAL, se ofrece á corta familia, Posadas 1427.

MATRIMONIO SIN HIJOS DESEA cuidar criatura, Victoria 2556, encargado.

MUCAMA Y COCINERA, vasco-españolas, se ofrecen, hermanas, Mansilla 36. v21

MUCAMA O SIRVIENTA SE OFRECE para corta familia, con buenas recomendaciones, San Juan 1022. v21

MUCAMA SE OFRECE O niñera PARA todo trabajo, bien recomendada, Belgrano 1751. v20

MATRIMONIO SE OFRECE SIN HIJOS, ella mucama y él peon general, ciudad ó campaña, Belgrano 1018.

MUCHACHO DE 17 años RECIEN VEnido se ofrece para todo trabajo, Pozos 719.

MUCAMO JOVEN, DE BUENA PRESENcia, se ofrece para casa particular ó hotel, Rivadavia 2164.

MUJER FORMAL SE OFRECE PARA todo trabajo corta familia, Moreno número 3021. v21

MUCAMA O SIRVIENTA SE OFRECE, con buenos informes, Esteco 2375, Belgrano.

MOCITO DE 20 años RECIEN VENIDO se ofrece para cualquier trabajo, Venezuela 836.

MATRIMONIO JOVEN SIN HIJOS SE ofrece, ella cocinera sencilla, él quintero ú otros trabajos, Belgrano 1251. v23

MATRIMONIO ITALIANO, PIAMONTES, ella cocina sencilla, el cualquier trabajo, Paseo de Julio 1230.

MATRIMONIO FRANCES RECIEN LLEgado, se ofrece, cocinero y mucama ó viceversa, para la campaña, Maipú 670, J. L.

MUCAMA SE OFRECE CON BUENAS recomendaciones, hotel Progreso, pieza 21, Sarmiento 1049. v22

MUCHACHA DE 13 años SE OFRECE, para niñera y otros quehaceres, E. Unidos 852, pieza 5.

MATRIMONIO español SIN HIJOS, COcinera y peón, se ofrecen, ciudad ó campaña, San Salvador 184.

MUCHACHA de 11 años, SE OFRECE A matrimonio ó corta familia, Baudrix 512, Avellaneda.

MUCHACHO SE OFRECE PARA TODO trabajo ó práctico para almacén, de 14 años, Castro 1726.

MUCHACHO RECIEN VENIDO, SE ofrece para cualquier trabajo, sin pretensiones, Charcas 801. v21

MUCAMA DE ADENTRO CON BUENAS recomendaciones, se ofrece, Rincón 226, 8 A.

MUCHACHA DE 18 años, SE OFRECE para niñera ó mucama; Corrientes 1258, pieza 2, dep. 1. v20

MUCAMA SE OFRECE CON BUENOS informes y competente, Cangallo 2646, dep. 15. v20

MUCHACHA SE OFRECE PARA TODO trabajo de matrimonio solo, recomendada, Buines 672. v20

MATRIMONIO FORMAL, italiano, HAbil, cocinera y mucamo, se ofrece á corta familia, P. Unidas 867. v20

MUJER FORMAL SE OFRECE PARA el servicio de familia, sabe algo de cocina, dirigirse B. Mitre 3138. v20

MUJER FORMAL, SE OFRECE PARA todo trabajo, menos cocinar, Rivadavia 3533. v21

MUJER SE OFRECE, PARA TODO TRAbajo, menos cocina, Méjico 1455, pieza 6. v20

MUCAMA GENERAL SE OFRECE, SABE coser, con buenas recomendaciones, Patagones 625, pieza 9. v20

MUCAMA JOVEN, SERIA Y RECOMENdada, se ofrece á matrimonio ó personas mayores, Independencia 1227. v20

MUCAMA DE ADENTRO SE OFRECE, con muy buenas recomendaciones, por carta R. S., Méjico 457. v20

MUCAMA SE OFRECE PARA HOTEL O casa de pensión ó señora sola, B. de Irigoyen 684, al fondo. v21

MATRIMONIO JOVEN español para macamo, se ofrece, 25 de Mayo 407, por carta Juan Martín. v21

MATRIMONIO PIAMONTES, JOVEN, sin ofrece para todos los quehaceres, Victoria 2401. v20

MUCHACHA SE OFRECE PARA TODO trabajo, sin cama, Venezuela 452, pieza 10. v20

MATRIMONIO SE OFRECE, EL PORtero y ella mucama de adentro, sabe pelnar, tratar Lavalle 1589. v20

MUCHACHA DE BUENA PRESENCIA, se ofrece para niñera ó mucama, Sgo. del Estero 229. v20

MATRIMONIO ITALIANO JOVEN SIN hijos, se ofrece para ciudad ó campo, Godoy Cruz 236. v20

MUCHACHO DE 11 años SE OFRECE para limpieza y mandados de casa de familia ó casa de negocio, Ilio de Janeiro 1163.

MUCHACHA SE OFRECE, ENTIENDE algo de cocina y sabe coser un poco y tiene familia, Estados Unidos 1360.

MATRIMONIO DESEA COLOCACION, él cualquier trabajo, ella cocinera ó cualquier trabajo, en una estancia, E. J. poste restante, correo.

MATRIMONIO BIEN RECOMENDADO, se ofrece para encargado de una casa de departamentos ó de familia, tratar Hidalgo 895, A. Fernández. v22

MUCHACHA JOVEN DE 19 años SE ofrece para ciudad ó campaña, para mucama ó todo trabajo de corta familia, Rivadavia 3546, pieza 7.

MUCHACHO DE 15 años, CON RECOmendaciones se ofrece para el campo ó para mucamo de casa de pensión, Cochabamba 942.

MUCHACHO de 18 años, SE OFRECE para cualquier trabajo y una chica para servicio doméstico, Azcuénaga 941, pieza 9.

MUCAMA BIEN IMPUESTA DE SUS obligaciones, se ofrece para matrimonio solo ó corta familia; informarán Goriti 1125. v21

MATRIMONIO SE OFRECE PARA estancia, recién casados, ella para todo trabajo, él para quintero, sabe manejar caballos, dirigirse French 2913. v20

MATRIMONIO FRANCES, SIN HIJOS, se ofrece para el campo ó ciudad, ella cocinera y él mucamo ú otros quehaceres; dirigirse Salguero 882. v20

MATRIMONIO SE OFRECE LA señora sola para mucama ú otros quehaceres en cambio de plaza y comida para el marido, Quintino Bocayuva 745. v20

MATRIMONIO FRANCES SE OFRECE, él chauffeur, cochero, ella para lavar y planchar y otros quehaceres, certificado, E. Willaert, Estados Unidos 932. v20

MATRIMONIO RECIEN LLEGADO DE Italia, piamontés, se ofrece, cocinera y cualquier otro trabajo respectivamente, Lavalle 84, U. T. 234, Lomas de Zamora. v21

MATRIMONIO CON BUENAS RECOMENdaciones, se ofrecen para encargados de casa ó por pieza con un niña, de dos años, Colombres 1352, Barracas. v20

MUCAMA DE ADENTRO, SABE PLANchar, tiene recomendaciones y uniforme, se ofrece para familia distinguida, Lavalle 3022. v20

SERVICIO DOMESTICO OFRECIDO

MUCHACHA SERIA SE OFRECE PARA todo trabajo, Payró 132, Avellaneda.

MATRIMONIO SE OFRECE, español sin hijos, él para jardín ó quinta, ella mucama ó lavandera, buenas recomendaciones, tratar Lavalle 3151. v20

MUCAMA SE OFRECE PARA LAVAR y planchar en su casa, por mes, persona de confianza, con buenos informes, argentina, Dean Funes 589, piso 2o. v20

MATRIMONIO español DE 28 años, CON un nene de 19 meses, se ofrece, ella para ayudar á los quehaceres de la casa, sabiendo coser á máquina, en cambio de pieza para el marido, Venezuela 2953.

MATRIMONIO JOVEN, SIN HIJOS, SE ofrece, ella como cocinera y quehaceres de una casa; él instruido y de buena presencia; para cualquier trabajo, M. H.; Cochabamba 4125, dep. 2. v20

MATRIMONIO de español, 26 años, CON una niña de 5 meses ofrecese, para cuidado de una casa, él come y trabaja afuera, con buenas recomendaciones, tratar, P. R. de 5 á 6.30 p. m., Estados Unidos 264. v20

MUCAMO DE PRIMERA, SE OFRECE, para restaurant ó casa particular, proferiría con señor solo, para salir al campo ó viajar, bien recomendado; por carta á L. de la Fuente; San Martín 388. v21

MATRIMONIO HONRADO, CON UNA hija, desea encontrar pieza en cambio de limpieza ó como encargado de casa ó conventillo; tratar por carta ó personalmente, Salcedo 2784. v23

MATRIMONIO español con 3 niños, muy buen certificado de 18 meses en el país, se ofrece para el campo ó ciudad, por carta ó personalmente, Victoria 2061, Miguel Díaz, para entregar á Constantino N. D.

MATRIMONIO SE OFRECE, JOVEN con buena presencia, cocinera y mucamo ó portero, tiene inmejorables certificados de España y de la policía y de las casas en donde ha trabajado, con hijo de 7 años, ciudad ó campo, Moreno 2467, dep. 7.

MATRIMONIO JOVEN VASCO NAVARRO se ofrece, ella mucama muy competente, habla perfectamente en francés, él para cualquier trabajo, ciudad ó campo, por carta ó personalmente á Hotel El Navarro, Falucho 42. v21

MUCAMA DE ADENTRO O para un BEbé, se ofrece joven, formal y de buena presencia, en casa respetable, referencias á satisfacción, sueldo $ 10 en adelante, por carta ó personalmente, Humahuaca 4033, dep. 8. v20

MATRIMONIO SOLO, ALEMAN, DE 28 años, se ofrece; prefiere al campo, estancia ó chacra; ella para cocinera y quehaceres de casa; él para jardinero, quintero, con buenas referencias, hablan algo castellano; dirigirse á M. D.; 25 de Mayo 347. v20

MATRIMONIO DE ALTA ITALIA, JOVEN sin hijos, se ofrece con buenas referencias, ella cocinera sencilla ó quehaceres, sabe coser de profesión, él para cualquier trabajo para ciudad ó campo, por carta ó personalmente á M. S. Pujol 1150, altura Gaona 1000 v21

MATRIMONIO español, JOVEN, DE CONfianza, se ofrece mucama ó sirvienta, entiende de cocina ó sola dando pieza al marido, él peón, sabe manejar y algo de quinta y todo trabajo de campaña ó ciudad, sin hijos, recomendado, Gurruchaga 1751. v21

MATRIMONIO JOVEN español BIEN presentado, sabiendo su obligación, bien recomendado, se ofrece para mucamos por 70 ó 75 $, ella sabe bien coser y bordar, tiene máquina, tienen un hijo de 2 y medio años, pero no estorba. Por carta ó personalmente S. C., Paseo Colón 470, dep. D., pieza 14. v21

MATRIMONIO SE OFRECE, español, joven, decente y trabajador, con una hija de 14 años, para mucama ó niñera, ó el matrimonio solo; la señora sabe algo de cocina, sabe coser á máquina ó cualquier trabajo; el marido cualquier trabajo, sabe de albañil y leer y escribir; Fitz Roy 2074, para la capital ó campaña. v20

Niñera SE OFRECE DE 15 años PARA Belgrano, Avilés 3132. v20

Niñera O MUCAMA CON RECOMENDAcionea, sabe coser, se ofrece, Bolívar 734. v21

PARA PORTERO O LACAYO O COSA análoga, se ofrece joven de buena presencia con recomendaciones, Moreno 580, pieza 13, A. D.

SE OFRECE señorita PARA niñera, BUEnas referencias, Thames 1514. v20

SE OFRECE COCINERA DE PROFESION, con retiro, Salta 1052. v20

SIRVIENTA SE OFRECE, ESTADOS Unidos 829. v20

SIRVIENTA SE OFRECE, CANNING número 1494. v20

SE OFRECE SIRVIENTA PARA TODO trabajo, Liniers 320. v20

SE OFRECE MUCAMA VASCOESPAñola, Pichincha 936, Flores. v20

SE OFRECE MUCAMA O COCINERA, calle Artoz 962. v20

SIRVIENTA PARA TODO TRABAJO, SE ofrece, Bolívar 846. v20

SIRVIENTA SE OFRECE PARA todo trabajo, Viamonte 536, p. 10. v20

SIRVIENTA SE OFRECE, PERU 1022. v20

Señora FORMAL DE 30 años, SE OFREce para sirvienta, Caseros 3029. v21

Señorita SE OFRECE PARA MUCAMA ó cocina sencilla, Cangallo 1901. v20

SE OFRECE UN HOMBRE PARA COCInar, lava y plancha, Chile 871. v21

Señorita SE OFRECE PARA MUCAMA ó niñera, Cangallo 1269. v20

SIRVIENTA SE OFRECE, PRESIDENTE 077, Barracas al Norte. v20

SE OFRECE SIRVIENTA PARA TODO trabajo, Defensa 1364. v20

SE OFRECE MUCAMA, CON RECOMendaciones, Prudan 127. v22

Señora SE OFRECE, PARA CRIAR UN niño de despecho, Liniers 2249. v21

Señora SE OFRECE, SIN CAMA, TUCUmán 3808. v20

SE OFRECE MUCAMA ITALIANA, JUnin 932. v20

SE OFRECE LAVANDERA POR MES, Venezuela 1465, pieza 25. v20

SE OFRECE MUCAMA O PARA TODO servicio, Estados Unidos 1634. v20

SIRVIENTA SE OFRECE, CON BUENAS recomendaciones, Victoria 2850. v20

SE OFRECE MATRIMONIO español, Lujuy 253, de 10 á 12. v20

SE OFRECE SIRVIENTA O MUCAMA joven, formal, Bolívar 717, pieza 5. v20

SIRVIENTA SE OFRECE PARA TODO menos cocina, Zubiría 2118. v20

SIRVIENTA española SE OFRECE PARA corta familia, tratar San Antonio 1190.

Señora FORMAL SE OFRECE QUEHACEres de medio día, Río de Janeiro 1169.

SIRVIENTA SE OFRECE PARA TODO trabajo, tratar San Juan 1346, pieza 18.

SE OFRECE SIRVIENTA PARA TODO trabajo, Humberto I 950, dormir afuera.

SE OFRECE SIRVIENTA española, QUE entiende algo de cocina, Anchoris 51.

SE OFRECE SIRVIENTA, CON UNA niña, para todo trabajo, Victoria 2769.

SE OFRECE SIRVIENTA RECIEN VEnida, dirigirse Colón 128, Avellaneda.

SIRVIENTA PARA TODO TRABAJO SE ofrece, sueldo 40 $, Corrientes 3125.

SE OFRECE MUCAMA DE COMEDOR ó de adentro, Chile 1365. v21

SE OFRECE MUCAMA, DIRIGIRSE C. D., Brasil 484. v21

Señora SE OFRECE PARA TODO TRAbajo, Don Cristóbal 105.

SE OFRECE SIRVIENTA QUE SABE cocinar, recomendada, Laprida 341.

SIRVIENTA SE OFRECE, PARA TODO trabajo de corta familia, Chile 536.

SE OFRECE SIRVIENTA FORMAL, PAra todo trabajo, Salguero 1864. v21

SIRVIENTA SE OFRECE, ENTIENDE de cocina, Muñiz 838.

SIRVIENTA SE OFRECE, RECOMENdada, Chacabuco 673.

SIRVIENTA SE OFRECE PARA CORTA familia, Jujuy 564, altos.

SERVIENTA SE OFRECE, PRINGLES 901.

SE OFRECE niñera, COCHABAMBA 347.

SIRVIENTA SE OFRECE PARA TODO trabajo, Covallos 395.

SIRVIENTA PARA CORTA FAMILIA SE ofrece, Independencia 1629, pieza 17.

SE OFRECE MUCHACHO DE 12 años para servicio de casa, Chubut 916.

SIRVIENTA PARA TODO MENOS COcinar se ofrece, San José 1877.

SIRVIENTA PARA TODO TRABAJO SE ofrece, Estados Unidos 518.

SE OFRECE SIRVIENTA PARA niñera ó mucama, Piedras 1268.

SIRVIENTA SE OFRECE PARA CORTA familia, sabe cocinar, Sáenz Peña 1489.

SIRVIENTA SE OFRECE, CHILE 864, pieza 19.

SIRVIENTA SE OFRECE, ENTIENDE bien de cocina, Sarmiento 3839. v21

SE OFRECE señorita PARA TODO trabajo, Paso 344.

Señora SE OFRECE PARA TODO SERvicio, calle Saravedra 352.

Señora FORMAL SE OFRECE PARA todo trabajo en Sarmiento 1139.

SE OFRECEN DOS MUCHACHAS recién venidas, Billinghurst 2145.

SIRVIENTA SE OFRECE PARA TODO trabajo, Cochabamba 940, dep. 3.

SE OFRECE MUCAMA O SIRVIENTA, Charcas 1067, dep. 7. v21

SE OFRECE LAVANDERA PARA CASA de familia, Monte Egmont 3437.

SIRVIENTA SE OFRECE A MATRIMOnio solo; Talcahuano 389.

SE OFRECE COCINERA, JOVEN, ESpañola; Pereyra 1753. v21

Señora SE OFRECE PARA TODO TRAbajo; Martín García 634.

SE OFRECE niñera O MUCAMA, RUStamante 347. v21

Señora SE OFRECE PARA CUIDAR NIño de un año para adelante en su casa, Castro Barros 852. v20

SERVICIO DOMESTICO OFRECIDO

SE OFRECE SIRVIENTA FORMAL, SAN José 1598.

SIRVIENTA SE OFRECE PARA CORTA familia, Montes de Oca 218.

Señora SE OFRECE PARA CUIDAR CHIco en su casa, Santa Fe 1534.

SIRVIENTA SE OFRECE CON RECOmendaciones, Guardia Vieja 4146.

SE OFRECE CHICA DE 15 años PARA matrimonio solo, Chiclana 3062.

SE OFRECE MUCHACHA PARA COCINA sencilla ó mucama, Suárez 1484.

SE OFRECE PLANCHADORA LAVANdera, Manuela Pedraza 2823, Belgrano. v21

Señora FORMAL CON NIÑA DE 3 años, su oficio como sirvienta, Rioja 1778. v21

SE OFRECE MUCHACHA JOVEN PARA mucama ó sirvienta, Cochabamba 2337. v21

SE OFRECE SIRVIENTA DE 20 años, para todo servicio ó mucama, Herrera 751 v21

SE OFRECE COCINERA ITALIANA DE buenas condiciones, Cochabamba 1972. v21

SE DESEA CUIDAR UNA CRIATURA DE un año para adelante, Perdriel 673. v21

SE OFRECE UNA señora PARA CUIDAR un chico de 2 años para arriba, calle Rioja 572, dep. 4. v20

SE OFRECE AMA PARA CIUDAD O campo, lecha de un mes, italiana y joven, Chile 1639. v20

SIRVIENTA PARA TODO SE OFRECE, con buenas recomendaciones ó cocina sencilla, Carlos Pellegrini 36. v20

SE OFRECE UNA COCINERA CON buenos informes para el campo ó la capital Dirigirse á Pueyrredón 845. v20

Señora SERIA CON NENE DE 3 años SE ofrece para corta familia, carta A. J. Gazcón 582. v20

Señorita DE 22 años, española, SE OFREce para acompañar señora ó señorita, Valentín Gómez 2655. v20

SE OFRECE MUCAMA VASCO-ESPAñola, para mucama ó corta familia, Lima 1775. v20

SE OFRECE MUCAMA CON RECOMENdaciones y entiende de cocina, Santa Rosalía 369. v21

SE OFRECE MATRIMONIO español PAra mucamo y cocinera, 25 de Mayo 407, por carta. v20

SE OFRECE SIRVIENTA PARA TODO trabajo menos cocina, California 857, Boca. v20

SIRVIENTA RECIEN VENIDA SE OFREce para todo trabajo doméstico, Montes de Oca 2076. v20

SIRVIENTA SIN PRETENSIONES OFREcese para trabajos livianos, Almagro 1220. v20

Señora SE OFRECE PARA CUIDAR perSona enferma ó acompañarla; Montevideo 17, corsetería. v21

Señora SE OFRECE PARA REPASAR ropa 2 ó 3 días por semana, Montevideo 17, corsetería. v21

SIRVIENTA O MUCAMA SE OFRECE PAra matrimonio solo, entiende de cocina, Cuatro 621. v20

SE OFRECE COCINERA PLANCHADORA ó lavandera para casa de familia, Rivadavia 2530, pieza 26. v20

SE OFRECE AMA DE LECHE DE 20 años, tratar Pichincha 1965. v21

SIRVIENTA RECOMENDADA SE ofrece para comedor, costura y planchar, Bolívar 691. v22

SIRVIENTA PARA TODO SERVICIO O mucama, se ofrece, vá al campo por la temporada, Méjico 143, dpto. B. v20

SIRVIENTA SERIA SE OFRECE PARA cualquier trabajo de corta familia, entiendo de cocina, Mármol 275. v20

Señorita FRANCESA SE OFRECE COMO gobernanta de niños, teniendo buenas referencias, ocurrir Salta 389, Bs. Aires. v20

SE OFRECE MUJER FORMAL PARA arreglar ropa y planchar, buena recomendación, Laprida 910. v20

SIRVIENTA SE OFRECE PARA TODO trabajo con una niña de 10 años, Venezuela 836. v20

Señora SE OFRECE, PARA LAVAR EN casa de familia ó restaurant, Dorrego 1058. v20

Señora FORMAL, PARA COCINA SENcilla, sabe lavar y planchar, se ofrece, Guanacache 1992. v20

Señora FORMAL, PARA TODO QUEHAcer, sabiendo cocinar, se ofrece, recomendada, Carlos Calvo 702. v20

SE OFRECE MUCAMA, SABE COSER, muchacha seria, española, Estados Unidos 1056. v20

SIRVIENTA JOVEN SE OFRECE PARA matrimonio solo ó mucama, recomendada, Independencia 1784. v20

SIRVIENTA SE OFRECE PARA TODO trabajo, por algunas horas diarias, Río Bamba 1021, pieza 8. v20

SIRVIENTA O MUCAMA SE OFRECE con buenas recomendaciones, Montevideo 990 v20

Señorita SE OFRECE PARA TRABAJO de corta familia, entiende algo de cocina, General Urquiza 1482. v20

SE OFRECE MUCHACHA DE 13 Á 14 años para niñera; ocurrir Belgrano 1433. v20

SE OFRECE UNA MUCAMA DE ADENtro para corta familia, sabe planchar, Uruguay 1137, depto G. v21

SE OFRECEN DOS SIRVIENTAS PARA todo trabajo, madre é hija, Paul Angulo 1250, Isla Maciel. v20

SIRVIENTA SE OFRECE, JOVEN ESpañola, con buenas recomendaciones, Jujuy 1474. v20

SE OFRECE COCINERA madrileña SAbiendo su obligación, dirigirse por carta ó personalmente, Artoz 1065. v20

SIRVIENTA PARA TODO TRABAJO SE ofrece menos cocina, por carta ó personalmente á Hernandarias 1533.

SIRVIENTA SE OFRECE PARA TODO trabajo de 16 años de edad, para corta familia, Salguero 556.

SE OFRECE MUCAMA FORMAL PARA adentro y cocinera, saben su obligación, Iberá 2128, Belgrano.

SIRVIENTA SE OFRECE, CON UN chico de 8 meses, para todo trabajo, Alberti 113.

Señora SOLA SE OFRECE PARA TODO trabajo para persona sola, C. Pellegrini 307.

SIRVIENTA PARA TODO TRABAJO, se ofrece con recomendación, Muñiz 784.

SE OFRECE MUCHACHA DE 12 años, para niñera, recién venida, Bdo. de Irigoyen 1342.

SIRVIENTA QUE ENTIENDE DE COcina, recomendada, se ofrece, Independencia 319.

Señora SERIA PARA COCINERA, planchar y otros quehaceres domésticos, se ofrece, C. de las Fuentes, Pozos 258.

SE OFRECE MUCHACHA PARA TODO trabajo, para casa de corta familia, con buenos informes, Rivadavia 3072. v21

SE OFRECE MUCAMA PARA ADENTRO con buenas recomendaciones, Balcarce 775.

SE OFRECE MUCAMA DE ADENTRO para corta familia, tiene recomendaciones, Almagro 413.

Señorita ARGENTINA OFRECESE PARA unas horas ó para matrimonio, sin cama, Alberti 1316.

SE OFRECE MUJER JOVEN PARA COcina sencilla y demás quehaceres, con cama, Tandil 3863, Floresta.

SIRVIENTA SE OFRECE, PRACTICA, con recomendaciones, Saavedra 526, pieza 9.

SE OFRECEN MUCAMA Y COCINERA españolas de buena presencia, con buenas recomendaciones, Salguero 2408, Palermo.

SE OFRECE UNA MUCHACHA DE buena presencia, de 14 años, para matrimonio serio; Tacuarí 1268

SE OFRECE señora FORMAL PARA cuidar una casa y otros mandados, Belgrano 1251. v21

SE OFRECE UNA AMA ITALIANA para criar un chico con pecho, Paraguay 1453, pieza 44. v22

SIRVIENTA SE OFRECE QUE ENTIENDE de cocina para el campo ó la ciudad, con chico, Urquiza 518.

SE OFRECE MUCHACHA DE 16 años para todo trabajo, Patagones 2242, Parque de los Patricios.

tura á dicha nota, el señor Castillo estudió en un largo informe los antecedentes de aquella operación ferroviaria, debatiendo en términos categóricos los fundamentos en que las empresas del Sud y del Oeste, por intermedio de sus apoderados respectivos, desisten de seguir adelante las negociaciones iniciadas.

Afirma el señor Castillo que la gestión última de las empresas, es decir, la reconsideración posterior al despacho de la comisión, se había negociado sin la pertinente autorización del directorio en Londres; y acusa de ligereza á los poderes públicos de la Nación que, en su afán de acoger con suma liberalidad toda gestión de los capitales extranjeros colocados en el país, habría tratado en este caso con personas que no estaban facultadas por entidades competentes para proponer medidas tan trascendentales.

Refiriéndose después á las declaraciones del Ministro de Obras Públicas que sobre este particular dió á conocer LA PRENSA en su número de ayer, manifiesta que no se da por satisfecho con semejante manifestación absteniéndose de reconocerlo un carácter de opinión definitiva.

Después de estudiar desde su origen la política ferroviaria del país hasta llegar á la última resolución de las empresas citadas, que reputa de insólita, el diputado Castillo formula un proyecto de minuta citando al recinto á los ministros del Poder Ejecutivo en las carteras de Hacienda y Obras Públicas.

Al solicitar la presidencia que el diputado autor de la moción concretara los términos de la minuta se produce un largo debate en el que intervienen los diputados Araya, Pinedo, Roca, Peña, Etcheverry y Carbó.

La minuta de interpelación invita á los secretarios de Estado en las carteras de Hacienda y Obras Públicas á concurrir á la sesión que la Cámara celebre el lunes próximo, para informar, el primero, sobre si el trámite á que ha estado sometida la solicitud de fusión de los ferrocarriles del Sud y del Oeste ha comprometido el crédito de la Nación en el exterior, afectándola en sus intereses financieros; y el segundo, sobre si el Poder Ejecutivo, según se desprende de su informe á LA PRENSA, tiene el propósito de iniciar algún cambio fundamental en la política ferroviaria del país.

Por moción del diputado Carbó se resuelve que junto con la minuta de interpelación se envíe al Poder Ejecutivo la versión taquigráfica del debate con las diversas opiniones emitidas en el curso del mismo.

El diputado Peña propone asimismo que la nota de las empresas ferroviarias se reserve en secretaría, hasta tanto la Cámara se pronuncie definitivamente á ese respecto. Se aprueba la moción autorizando á la presidencia para retirarla de la comisión de obras públicas, donde se encuentra á estudio de la misma.

Los diputados Peña y Castillo fueron interrumpidos frecuentemente en sus respectivos discursos por aplausos que partían de las bancas y las galerías superiores.

—

Previo un breve debate, se aprobó después un proyecto de ley acordando franquicias, por diez años, al gobierno de Santa Fe, para introducir libre de derechos aduaneros hasta la suma de 24.000 pesos oro sellado en materiales afectados á la construcción y explotación de líneas de tranvía y fábrica eléctrica en la ciudad de Santa Fe, siempre que se trate de mercaderías sujetas á derechos de importación, cuyo valor en depósito no exceda de 200.000 pesos oro sellado.

—

La secretaría lee después un proyecto de resolución, suscripto por el diputado por la capital, doctor Estanislao S. Zeballos.

El proyecto dice así:

La Cámara de Diputados resolvió invitar al Ministro de Hacienda de la Nación, para que emita la opinión del Poder Ejecutivo é informe sobre la actitud asumida y á asumir respecto de los siguientes puntos:

Primero, Restricción monetaria existente.

Segundo, Proyecto de ley creando el redescuento.

No obstante haber una moción previa de la comisión de negocios constitucionales, la presidencia acuerda prelación á este proyecto que es fundado por su autor en los siguientes términos:

Este proyecto está fundado por sí mismo.

Es notorio que existe en el país seria penuria monetaria, que si en la capital de la República es intensa, no obstante los grandes elementos del crédito privado y real, en las provincias está tomando el carácter alarmante de una verdadera carestía y de estancamiento de los negocios de la industria y de las nuevas y necesarias iniciativas.

Se aproxima el momento, por otra parte, en que por razón de las grandes cosechas agrícolas y ganaderas, el país ha de necesitar mayores facilidades de circulación á los pedidos extraordinarios de la estación.

En tales circunstancias y dadas estas perspectivas, los poderes públicos de la Nación, deben tener algún pensamiento para acompañar al país en su fácil desenvolvimiento económico, financiero y monetario.

No tengo duda, señor presidente, de que el Poder Ejecutivo se habrá preocupado de estos trascendentales asuntos, y que con sus eficaces medios de consulta de los elementos de la opinión bancaria, tendrá ideas definitivas, que conviene dar á conocer al país y que se discutan en la Cámara.

Por lo que se refiere al redescuento, he dado en las sesiones del año pasado y distinguidos colegas lo han hecho en las sesiones de este año, fundamentos económicos, técnicos y monetarios que prestigian el estudio y resolución de este problema, que complementará nuestro régimen bancario.

Por consiguiente no necesito decir más para solicitar de la honorable Cámara la aprobación del proyecto de resolución.

Lo presento, con la esperanza patriótica de que el Poder Ejecutivo pueda pronunciar las palabras que alienten á las industrias y al trabajo nacional, en los momentos difíciles, porque pasan y en presencia de las necesidades de la cosecha próxima.

Puesto á votación, el proyecto del doctor Zeballos se aprueba por mayoría de votos.

—

Por moción del diputado Arce se consideró después el despacho de la comisión de negocios constitucionales modificando la fecha en que deben verificarse las elecciones para diputados al Congreso y electores de senador.

Una vez puesto en discusión, funda el despacho el diputado Castillo, y es aprobado por mayoría de votos en los términos que sigue:

Desde la promulgación de la presente ley las elecciones de diputados al Congreso y electores de senadores por la capital, á que se refieren los artículos 11 y 17 de la ley 8871, tendrán lugar el penúltimo domingo de Marzo de los años correspondientes.

A moción del diputado Arce se comunica al Senado la sanción que acaba de recaer en el despacho de la comisión correspondiente.

El diputado señor Penna manifiesta en nombre de la comisión de Marina, que, la misma se ha expedido en el proyecto de ley orgánica de la armada, sometido á la consideración de la cámara por el Poder Ejecutivo. Con posterioridad á la presentación de su dictámen, la misma comisión ha recibido un mensaje del Poder Ejecutivo, solicitando que la cámara reitere la sanción de la ley 9003 sancionada el 30 de Septiembre del año anterior, y que tenía por fin suspender los efectos de la ley orgánica vigente en aquella parte que se relaciona con los retiros voluntarios.

Como la comisión en el dictamen aludido soluciona todas las dificultades que motivaron la sanción de aquella ley, piensa que convendría considerar de una vez la ley definitiva y no detenerse en esas leyes parciales. En consecuencia, pide que el asunto sea tratado por la cámara en la reunión del jueves próximo. Después de un breve cambio de ideas se aprueba la moción del diputado por Buenos Aires, señor Penna.

A moción del diputado señor del Barco, se resuelve citar por circulares de secretaría á todos los diputados inasistentes para que á partir del lunes próximo, concurran diariamente á la cámara.

El diputado del Barco pide también se haga constar que aún no se ha tratado la orden del día número 1.

—

Por unanimidad de votos se aprueba después un proyecto de ley fundado por el señor Cafferata, acordando la suma de 50.000 pesos moneda nacional para la erección en el cementerio del Norte, de un mausoleo que guarde los restos del general José M. Paz.

Se resuelve, asimismo, comunicar esta sanción á la Cámara de Senadores.

—

Se pasa después á tratar el asunto subsiguiente de la orden del día número 27, que consiste en el despacho de la comisión de presupuesto referente al proyecto de rebaja en los derechos de importación al azúcar suscripto, por los diputados Bravo, Justo, Repetto, Laurencena, Valdéz y Pesanti.

El miembro informante de la comisión de Presupuesto, señor Padilla, manifiesta que ha estudiado este asunto con preferencia, no sólo por la trascendencia que tiene en sí mismo, sino también porque entiendo que asuntos de la índole del que nos ocupa, deben ser resueltos en una ú otra forma rápidamente, evitando la incertidumbre que producen en las transacciones comerciales y en el desenvolvimiento industrial, que se traduce en una paralización de los negocios y en el temor de invertir nuevos capitales y aplicar energías y actividades en una industria sin orientaciones fijas, en todo lo que depende de la acción de los poderes públicos.

Después de un breve examen de nuestro régimen industrial, el miembro informante se refiere al proyecto del diputado Saavedra Lamas aprobado en la sesión del 22 de Septiembre de 1911, que establecía una escala descendente en los derechos, comenzando con 0.088 oro por kilo para la refinada ó de 96 grados y más de polarización y de 0.068 para la no refinada ó de menos de 96 grados de polarización, para el año 1912; y continuando hasta llegar á 0.07 y 0.05 centavos respectivamente en 1909.

Estudia después, con relación á esta ley, todas las reglamentaciones sucesivas que ha sufrido nuestra industria azucarera dentro del concepto puramente proteccionista.

Objetando, más adelante, los términos en que fundara su moción el diputado doctor Justo, el miembro informante agregó que debía sacar á la Cámara del error en que haya podido inducirla la afirmación del diputado Justo. Manifestó que no ha habido tal aumento, porque simplemente ha ocurrido que era conveniente fijar el precio de carestía con relación al azúcar refinado, porque es actualmente la de mayor consumo, y la diferencia de 1.10 pesos á que él se refiere responde á los fletes de Tucumán al Rosario á los gastos de refinación y bolsas, á la pérdida de rendimiento en la refinación y otros gastos pequeños, que suman el peso diez centavos á que él se refería.

El proyecto del diputado socialista dijo que consistía en rebajar el derecho de importación á 7 y 5 centavos y derogar la ley 8877, deliberadamente porque su acción es revolucionaria en todos los órdenes; que se olvidaba que no es justo, equitativo, ni honrado siquiera, faltar á la fe pública. Que derogar la ley á cuyo amparo se desenvuelve la industria azucarera, significa engañar, defraudar intereses valiosos y respetables, desde que contando con esa ley se han establecido nuevas fábricas, se han ampliado considerablemente los cultivos, etc.

Resultaría que el régimen de estabilidad á que se ha llegado y que se reconoce bueno, desaparecería por la acción del proyecto en discusión.

La comisión entiende que no: que cualesquiera que puedan ser las observaciones que se hagan á la ley en vigencia, está con su sanción comprometida la fe pública, sin que haya nada que indique la necesidad de un cambio.

En este punto, el informe del diputado Padilla, ataca la política "revolucionaria" que persigue el proyecto de ley de que se trata, cuyos resultados pueden ser funestos para el régimen económico ó industrial del país.

Estudia en seguida el asunto desde su faz constitucional, impugnando asimismo, en este sentido, las declaraciones del diputado Justo al fundar el proyecto de rebaja á los derechos azucareros; y apartándose un tanto del plano en que gravita su informe alude al contrasentido implícito del concepto socialista acerca de la inmigración fuera y dentro del recinto parlamentario.

En este punto se entabla un diálogo animado entre los diputados Repetto y Padilla acerca del concepto constitucional sobre inmigración espontánea é inmigración presentada, que la presidencia interrumpe para que el diputado por Tucumán prosiga su exposición.

Este lo hace así, entrando de lleno en el asunto con abundancia de datos estadísticos.

El diputado señor Padilla, después de llevar un ataque violento al proyecto de ley que defiende, la fracción socialista, agregó que no puede extrañar que los diputados socialistas que suscriben el proyecto no consideren dicha ley como una ley de solidaridad nacional, desde "que ellos no tienen concepto de la nacionalidad; ellos son internacionalistas; no tienen tampoco el concepto de la patria, y, por consiguiente, el respeto que á ella se debe; y desde que prefieren ellos la bandera roja á la azul y blanca, que es el emblema de la nacionalidad argentina, no es en manera alguna raro que ellos no compartan esta idea, este criterio que nosotros tenemos; y yo debo..."

En este punto del debate se origina una violenta discusión iniciada por el diputado Palacios en los siguientes términos:

Señor Palacios—Si me permite...

No he oído bien, pero me parece que se ha referido á dos banderas...

Señor Padilla—Sí, señor.

Señor Palacios—Entonces, ya que se ha referido á los socialistas, yo le voy á pedir al señor diputado que quiera aclarar esta duda. El señor diputado, me parece á mí, y ha de tener la deferencia de expresármelo, hace una confusión lamentable entre los intereses públicos y los intereses privados. El señor diputado es presidente del Centro Azucarero, recibe dividendos de un ingenio y, al mismo tiempo, es director de una empresa de ferrocarriles.

Señor Presidente — ¡Permítame el señor diputado! Eso es ajeno á la discusión. La presidencia no puede consentir la discusión en esos términos.

Señor Palacios — Yo pregunto, señor presidente, si hay ó no incompatibilidad parlamentaria absoluta de parte del señor diputado para ocuparse de un asunto de esta naturaleza.

Señor Bravo—¡Es una vergüenza para la Cámara de Diputados!

Señor Presidente—¡Permítame el señor diputado!

Esas palabras que acaba de pronunciar el señor diputado Bravo, por orden de la presidencia quedan textadas.

Señor Bravo—Haga textar todo lo que quiera.

Señor Presidente—¡Ahora la presidencia no sólo, no las manda textar, sino que exige al señor diputado que las retire.

Varios señores diputados — ¡Muy bien! ¡Muy bien!

Señor Bravo—Están retiradas.

Señor Presidente — Continúa con la palabra el señor diputado por Tucumán.

Señor Padilla — Yo lamento, señor presidente, que el señor diputado Palacios haya hecho estas manifestaciones. Yo creí que á él no le iba á picar, y que no iba á tener necesidad de rascarse.

Señor Palacios — Soy socialista, señor diputado, y cuando habla de la bandera socialista, se refiere á mí como á todos los correligionarios.

Señor Padilla — Si el señor diputado hubiera estado presente mientras he hecho mi exposición, habría notado perfectamente que no he podido en manera alguna referirme á él.

Ríase no más el señor diputado Justo; pero es la verdad. No me he referido al señor diputado Palacios, porque todas las observaciones que estoy haciendo van dirigidas á los señores diputados socialistas firmantes del proyecto y el señor diputado Palacios no lo es.

Señor Justo—Porque él ha pedido la rebaja del 40 por ciento en los derechos y nosotros el cien por ciento.

Señor Padilla—Quiere decir que el suyo es peor que el del señor diputado Palacios.

Señor Justo—¡Cómo va á ser peor!

Señor Padilla—¡Cómo no, señor diputado!

Señor Presidente — Sírvase dirigirse á la presidencia el señor diputado; y á los demás señores diputados les ruego que se abstengan de interrumpir.

—

El debate se prolonga en términos animados, con ataques de una parte y réplicas de la otra, que no permiten al diputado por Tucumán exponer su defensa de los sistemas impositivos al azúcar.

Llevado por los giros del debate, se ve en el caso de defenderse ante la Cámara de las impugnaciones hechas por el diputado socialista doctor Palacios para fundar su precedente de incompatibilidad.

Poco después de las 7.15, toma la palabra el Ministro de Hacienda que asistió al debate. En su extenso informe, el doctor Anadón estudió el problema de nuestro régimen industrial y económico, deteniéndose especialmente en todas aquellas leyes y reglamentaciones que afectan á la industria azucarera del país.

Dijo que entraría al pormenor de la discusión suscitada á este propósito; el Poder Ejecutivo ya manifestó su adhesión á la reforma, y la manifestó por los mismos motivos que le obligan ahora á mantenerla. Hay todo un orden de cosas establecido alrededor de la industria azucarera y esta escala decreciente significa una advertencia y una advertencia saludable que la industria de Tucumán ha tomado con buen espíritu que no ha considerado agresiva á sus intereses y que ha aceptado con el propósito de ir adquiriendo los medios necesarios para sustraerse á la necesidad de esa misma pretensión.

Manifestó que era una nueva política económica, que nada aconsejaba en este momento abandonar.

Es verdad, dijo, que conviene reducir en lo posible los favores oficiales; es cierto que el impuesto al azúcar en la República Argentina es manifiestamente superior al de ciertas naciones que producen azúcar igualmente; pero hay que tener en cuenta la diferencia, la enorme diferencia de situación en que se encuentra nuestro país con esos países.

Citó á Alemania. Allí el salario, el interés del capital, el combustible, todos los factores que contribuyen á la producción son menos costosos, mucho más fáciles é inferiores á los de la República Argentina.

Estudia después el problema de la carestía de la vida—que considera universal—desde sus primeros síntomas alarmantes en el continente europeo, para considerar en seguida en apoyo de sus teorías, la doctrina político-económica vertida por el vizconde d'Avenal en su interesante obra sobre la propiedad.

El Poder Ejecutivo considera, pues, que debe mantenerse la escala, porque la insignificante rebaja de dos centavos al impuesto del azúcar, no afectará sensiblemente el precio del artículo para la población consumidora, conspirando decididamente, en cambio, en contra del orden de cosas establecido á través de una larga legislación.

La escala decreciente ha de producir otro beneficio, á juicio del doctor Anadón: ha de traer de suyo la diferenciación de las industrias. Ejemplos recientes y dolorosos de otros países demuestran todos los riesgos, todos los daños irreparables que grandes naciones sufren por falta de suerte, las iniciativas privadas, y el fomento que á esas iniciativas está prestando el ministerio de Agricultura entre nosotros, se han encargado de abrir una nueva era á ese respecto. En Mendoza la industria de la fruta amenaza rivalizar y sustituir tal vez á la industria de los vinos, máxime si el consumo nacional consigue, como debe esperarse, agregar el mercado del Pacífico, el inmenso mercado del Pacífico, que para la misma industria azucarera constituye una expectativa no lejana.

Después de analizar el porvenir que el canal de Panamá ofrecerá á la actividad comercial é industrial de la América latina, dijo que de esa actividad extraordinaria será la República Argentina una de las primeras beneficiadas. No hay en todo el Pacífico país que pueda mandar sus productos de ganadería y agricultura, sus vinos, sus azúcares, sus frutas, en las proporciones que puede hacerlo la República Argentina. Los mismos Estados Unidos, que ya empiezan á limitar su exportación, porque el consumo interno absorbe casi todos sus productos, los mismos Estados Unidos, no serán un rival apreciable para los productor argentinos.

A su juicio no se puede decir que el mercado interno sea el único en que puedan desenvolverse ésta y las demás industrias nacionales. Tienen ellas horizontes que podría llamar ilimitados, y por esa misma causa no sería de buena política, porque sería conspirar contra positivos intereses nacionales, perturbar en este momento un orden de cosas creadas bajo la influencia de la legislación y que tiene por delante perspectivas extraordinarias.

El Ministro de Hacienda termina su discurso manifestando que por los motivos ligeramente expuestos, el Poder Ejecutivo considera que no debe por ahora alterarse el régimen establecido por la ley 8877.

La Cámara pasa á cuarto intermedio cerca de las 8 p. m.

INAUGURACION DEL POLICLINICO ANEXO AL HOSPITAL ITALIANO

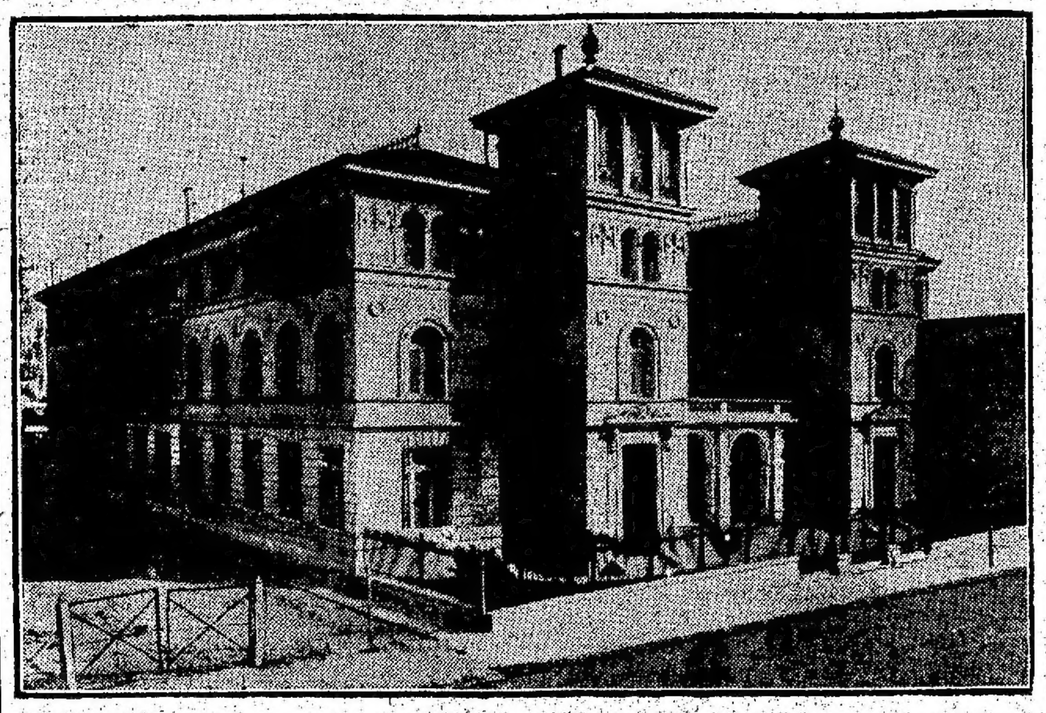

Según lo anuncia el programa de festejos á desarrollarse con motivo del aniversario de la fiesta nacional italiana, hoy, á las 10.30 de la mañana, se realizará la inauguración del policlínico gratuito anexo al hospital Italiano, situado en la calle Cangallo número 4216.

La colocación de la primera piedra de este nuevo edificio se verificó en esta misma fecha, el año 1910, y los trabajos de edificación comenzaron en Enero de 1911, bajo la dirección del arquitecto Luis A. Broggi, quien ha prestado sus servicios profesionales gratuitamente, para esta obra humanitaria.

En el piso bajo del policlínico han sido instalados los consultorios de medicina, cirugía, ginecología, oto-rino-laringología, pediatría médica, odontología, genito-urinaria y oculística; estos dos últimos con salas de espera separadas.

En el piso alto hay 50 habitaciones para enfermos internos.

A la ceremonia inaugural han sido especialmente invitados el ministro y el cónsul de Italia, intendente municipal, presidente del Concejo, director de la Asistencia Pública, director del Departamento Nacional de Higiene, y otras autoridades.

Serán padrinos, el ministro de Italia y la señora Enriqueta S. Gallino, presidenta de la sociedad "Le Donne Italiane".

En el acto inaugural se descubrirán las lápidas de mármol, una con un medallón de bronce con el busto, bajo relieve, del señor Juan B. Solimano, quien legó al hospital la suma de 70.000 pesos, que fueron destinados á la realización de esa obra; la otra es una lápida conmemorativa de la inauguración.

El discurso inaugural estará á cargo del presidente, señor José Devoto.

Después de este acto, se hará entrega de diplomas á los aspirantes de la escuela de enfermeros.

—

La iniciativa de construir este policlínico nació de la escasez de los locales destinados á consultorios gratuitos externos, y al propósito de llevar fuera del recinto principal del hospital todos los servicios auxiliares del establecimiento.

A principios de 1906 fué preparado un proyecto para su edificación en un terreno situado detrás del hospital, sobre la calle Cangallo; y la asamblea general del 9 de Septiembre de aquel año aprobó el gasto de la nueva edificación.

Por adquisiciones sucesivas, el terreno á edificar fué ensanchándose, y entonces se pensó dar mayores proporciones á este establecimiento, para satisfacer otras necesidades, que con el tiempo se habían hecho manifiestas.

Otra necesidad que llenará el policlínico, es la de satisfacer en gran parte la escasez de camas, y la idea del consejo directivo de colocar á los pensionistas en las habitaciones superiores del edificio, y á los enfermos comunes en aquellas que actualmente están ocupadas por el personal superior médico y administrativo del hospital, que el año próximo se alojarán fuera del establecimiento.

De esta manera, mientras se procura la adquisición de las nuevas camas para aquellos enfermos menos necesitados, se satisfará la legítima aspiración de los pensionistas, de tener para su asistencia un local separado del resto del hospital, moderno y amplio, donde encontrarán el "confort" y la asistencia, que contribuirán á hacerles menos dolorosa su permanencia en el local.

El costo de esta obra es de 500.000 pesos.

LA ESTATUA DEL GENERAL MITRE

Trabajos de la comisión

Los miembros de la comisión organizada para dirigir los trabajos de la erección de la estatua al general Mitre, se reunieron ayer en la Bolsa de Comercio, para cambiar ideas sobre la ubicación de dicha obra, que, como se sabe, será levantada en la intersección de la avenida de Mayo con la futura avenida de Norte á Sur.

El presidente de la comisión, doctor Udaondo, fué autorizado para gestionar con la empresa de tranvías Anglo Argentina, los planos relacionados con los cimientos de la estatua, pues éstos quedarán sobre una finca del subterráneo.

EN GUALEGUAYCHU

III

La zona agrícola — El latifundio dentro del ejido — La riqueza ganadera —La estancia regional — Criterios erróneos de explotación — El crédito agrícola — El cultivo de la alfalfa —Epizootias — Necesidad de escuelas de agricultura — La educación elemental y normal — Sus necesidades.

(De nuestro enviado especial)

La estadística oficial da al departamento de Gualeguaychú 78.860 hectáreas, dedicadas á la agricultura. Informaciones de los propietarios de molinos, atribuyen 168.250 hectáreas, y las suministradas por la Sociedad Rural, establecen 12.000. La disparidad es absoluta, y no se presta á cálculos lógicos.

La producción de cereales abona al gobierno $ 0.06 por quintal de trigo y $ 0.08 por igual medida de lino. Por esos conceptos, el gobierno ha obtenido en los seis meses del año actual, $ 21.586.81 como producido en el departamento de Gualeguaychú. Admitiendo que toda la producción hubiera sido de trigo, tendríamos, sobre la base de ese impuesto, 359.780 quintales, los que, aforados al 8 de producción por hectárea, serían 44.935 hectáreas bajo cultivo, cifra que, si realizamos el cálculo sobre la base de haberse cultivado parte con lino, disminuiría, en un 30 por ciento. La extensión del departamento, es de 1.777.700 hectáreas, y su mejor zona agrícola queda sobre las estaciones Urdinarrain, Almada, Escriña, Britos, cuyos productos se embarcan por puerto Ibicuy.

Por la ley de ejidos, las chacras y quintas no pueden ser dedicadas á la explotación ganadera; pero en Gualeguaychú, ocurre el mismo caso de la provincia de Buenos Aires: se dedican al pastoreo, y la acumulación de varias chacras en una sola persona, ha formado verdaderos latifundios dentro del ejido que dificultan el progreso económico de la ciudad, con el agravante de que la ciudad está rodeada por enormes latifundios, en parte entregados á la agricultura, en la condición precaria del arrendamiento que no arraiga al agricultor y á la explotación ganadera la mayor parte.

Frente á la ciudad, de la otra banda del río, cuyo ancho no excede á los cien metros, está el famoso latifundio "Potrero de San Lorenzo", que arranca en la desembocadura del río Gualeguaychú, en el Uruguay, y sigue sobre ambos ríos, hasta el ejido de Concepción del Uruguay. La extensión de ese latifundio, abarca 60 leguas.

La propiedad urbana y rural del departamento está valuada en pesos 67.685.523, de los cuales $ 22.062.000 corresponden á la urbana. El gobierno percibe como impuesto territorial $ 338.427, sin incluir los demás impuestos. El de cereal; que para la producción, ha alcanzado en los seis meses del año actual á $ 21.586.81. Este impuesto se destina á mejorar la vialidad de la provincia y por ser específico resulta de aplicación diferencial en el territorio de la provincia; lo abona el agricultor para beneficio del ganadero, el cual no concurre en ninguna forma al fondo de caminos. Acaso la disparidad de aplicación sea uno de los beneficios del latifundio.

La vialidad en el departamento es deficientísima, no sólo en la parte del ejido, de incumbencia municipal, sino también en la zona rural, á cargo del gobierno general.

El mal estado de los caminos no es hecho exclusivo del departamento que nos ocupa; lo es en toda la provincia.

Terreno accidentado, surcado por innumerables corrientes de aguas, lluvias excesivas, abandono en la conservación de los caminos, á cargo, en otra época, de las comisiones departamentales hoy eliminadas, por la centralización política administrativa, todos esos factores han contribuído y contribuyen á que la vialidad en la provincia sea un problema grave, con proyecciones de política militante, entre el gobierno y la legislatura.

Sobre el río Gualeyau, navegable, el gobierno central está construyendo un puente fijo, en el camino que va á Villaguay. La obra ha sido calculada en $ 108.360, y aunque recién se han iniciado las publicaciones oficiales, la dan por terminada.

El puente sobre el río Gualeyau, bastante profundo, no ha de resistir, por su carácter fijo, la fuerza de la corriente, en épocas de creciente. Salvando la navegación del río, ha debido construirse giratorio, eliminando con este sistema toda posibilidad de destrucción por las aguas.

Los factores que influyen en la vialidad general de la provincia, se atenúan para los ejidos, cuyas calles están bajo la acción directa de las municipalidades, con medios á su alcance, para una buena conservación de las calzadas. Sin embargo, la acción municipal es completamente nula, en lo que concierne á los caminos de quintas y chacras, y en la parte urbana, su acción es falta de concepto económico. Está empeñada en una pavimentación, gravosa para la propiedad, que en muchos casos no alcanzará á responder al costo del afirmado.

—

El valor de los arrendamientos para agricultura es de 10 pesos la hectárea. Los arrendatarios, en la mayoría de los casos, son al tanto por ciento de la producción, "medianeros", llamados aquí, al 20 y 25 por ciento del producto que el propietario del campo recibe, libre de todo gasto.

El crédito agrícola no existe para el colono, fuera del consumo que voluntariamente de acuerda el comercio.

Los Bancos no descuentan al colono, sino con la firma solidaria del propietario del campo que explotan.

Si las cosechas son buenas, y el colono logra algunos ahorros, se radica definitivamente en el departamento, siendo éste el que mayor número de inmigrantes atrae, con relación á los demás de la provincia.

Los salarios rurales, en época de intensa labor agrícola y ganadera, es de $ 2.50 á 3.50 por día, y de $ 20 á 30 mensuales los peones. Los capataces ganan de 50 á 70 $ por mes.

—

En la campaña de Gualeguaychú el juego está muy desarrollado; las pulperías son centros de desocupados, que juegan al "hueso" y á las bochas, á vista y paciencia de las autoridades policiales.

Los elementos caracterizados del vecindario, aseveran que el juego es tolerado con fines electorales. El pulpero es, así, el rodrigón del gobierno. Las autoridades locales, no desconocen la tolerancia que existe sobre el juego, el que lo reputan resabios de otras épocas, y la consecuencia de los bajos salarios. El peón, dicen, con 20 pesos de sueldo, no vive, en cambio, libre, con cualquier changuita, gana más, y en esa libertad, algún punto de reunión ha de tener. Se reunen en las pulperías y juegan. La policía, de escaso número, no puede vigilar todas las pulperías, y aunque la jefatura política prohibiera el juego, el personal subalterno, que cubre lo exiguo de su sueldo con el juego, no cumpliría la orden.

Tales los hechos y el problema. Un comisario de campaña gana 90 pesos por mes, sueldo demasiado exiguo para poder llevar á esos empleos personas de determinada educación, de sentimientos y cultura.

—

He visitado tres estancias de la región, las mejores, por aquello de que al viajero hay interés de exhibirle lo que más brilla. En una de ellas, propiedad de un hombre de figuración bancaria en la metrópoli, no hay más extensión alfalfada que 600 hectáreas, y el establecimiento es de cuatro leguas.

Se ha empleado en alfalfar cinco kilos de semilla por unidad superficial de lo sembrado. En los demás establecimientos de la zona, no hay potreros alfalfados; el estanciero no cree en su eficacia, y se disculpa con la abundancia de pastos naturales, aunque éstos durante las sequías no resistan. A excepción de dos molinos á viento, que vi en dos estancias, en las demás observadas al pasar, y por informes que me fueron suministrados, no se usan. Se está supeditado al tajamar en los arroyos, y cuando no llueve y los arroyos no tienen agua la hacienda se muere de sed.

Los latifundios ganaderos son abundantes; existen diez propietarios de ocho á diez leguas, y la generalidad de las estancias tienen cuatro leguas.

La estancia regional, si en extensión tiene esa característica, como explotación es rutinaria, y no está sujeta á concepto económico.

La explotación está dirigida por capataces, con sueldos de 50 á 70 pesos, y cuya preparación no va más allá de la del peón, que sabe armar bien el lazo, orientar bien las boleadoras, en un tiro maestramente hecho.

Un encargado de establecimiento me manifestó que para comprobar si la majada sufría de lombriz, sacrificaba dos ó tres animales!

El propietario de otro establecimiento, me aseveró que la vizcacha le mejoraba el campo. Asombrándome de ese beneficio, me lo explicó, demostrándome que inmediato á la cueva de la vizcacha brotaba pasto tierno. Y á qué continuar con la exposición de rutinas que castigan á sus sostenedores, á no obtener más de un 7 por ciento en la explotación de sus estancias.

El tipo de la hacienda vacuna, es Durham, cuarterón, y de Hereford, más de invernada que de cría. El lanar es Lincoln y mestizón. Yeguarizo de todas las razas.

El valor de los campos, oscila de 100 á 150 pesos la hectárea, y lotes especiales á 200. Nadie vende, pues las estancias son tradicionales. Las operaciones sobre inmuebles rurales, son relacionadas con propiedades reducidas.

La misma rutina del estanciero predomina en el chacarero. La tierra no se prepara bien, lo he observado personalmente; la semilla no se selecciona; la maquinaria agrícola no es de la más adelantada. Se trabaja á poco arado de buey, para realizar cultivos extensivos de 300 cuadras. Durante el proceso del cultivo, no se le limpia de malezas, y al cosechar se sufren las consecuencias de un trigo sucio, que no da más que un 75 por ciento de peso específico, y un lino con 8 á 10 por ciento de materias extrañas.

Las trilladoras son un poco anticuadas. No trillan en la mayoría de los casos más de 120 quintales por día, y el precio por quintal es de 1.20 por trigo y 1.50 por lino.

Las industrias rurales que existen se concretan á una cremería, que con buenas instalaciones ha derivado á ser intermediaria en el expendio de la leche, porque los tambos son escasos, y sus productos no exceden al consumo de leche que hace la población.

La Sociedad Rural de Gualeguaychú, inteligentemente dirigida, sería un factor de progreso para la explotación agrícola y ganadera. Impulsa toda mejora, pero lucha también con los prejuicios que le restan influencia.

En la actualidad, organiza una exposición agrícolo-ganadera é industrial de la provincia, que será su 21ª certamen del trabajo. A la fecha se han presentado 700 muestras de cereales.

La exposición tendrá lugar los días 5, 6 y 7 de Octubre.

El capital social es de 150.000 pesos y sus asociados llegan á 135.

La acción de la Sociedad Rural, en su sentido progresista, debiera ser robustecida con el establecimiento de una escuela agrícola, que forme agricultores preparados, en el cultivo intensivo, fácil de realizar en el departamento, por tener mercado de consumos como el de la metrópoli, á seis horas de viaje, y ser factible la irrigación, de los numerosos ríos y arroyos de agua permanente.

Si la Escuela Agrícola es una necesidad en el departamento, no lo son menos las elementales é infantiles, cuyo número actual es reducido con relación á las necesidades de la población escolar. En la zona rural, la necesidad es más imperiosa, complicándose el problema, con la falta de edificios para su instalación. Los edificios particulares en la campaña son escasos, rudimentarios, y en el caso de poderlos arrendar, no serían aptos para escuelas.

La construcción de edificios escolares, está en relación á la renta y recursos del gobierno central, que en ese punto no es nada fácil, por el momento.

El gobierno provincial cedió al de la Nación, por 120.000 pesos, el edificio de las escuelas elementales, donde aquél ha instalado la escuela normal.

A fin de invertir el dinero obtenido en construir un nuevo edificio escolar en la ciudad, se derribó otro existente frente á la plaza principal, y desde hace dos años, recién, en las fiestas últimamente realizadas, se ha colocado la piedra fundamental del nuevo. El vecindario explica la demora del gobierno en construir el nuevo edificio, por haber destinado á rentas generales el dinero obtenido de la venta al gobierno nacional. Este cargo procuré aclararlo ante el ministro doctor Tenreyro, quien me manifestó que se debía la demora, en iniciar la construcción á trámites reglamentarios en la confección de planos y licitación de las obras.

Por otra parte, en la memoria de la dirección de escuelas de la provincia, de 1911, consta que el producto de la venta de la escuela, se ha invertido en otras construcciones que no son las de la escuela.

El edificio se construirá, en consecuencia, sin fondo especial.

La escuela normal de la ciudad influye en la solución del problema escolar; con su escuela anexa, y la acción de su dirección y cuerpo docente, se refleja inteligentemente, no solamente en el aula, sino en la vida intelectual de la ciudad.

El establecimiento requiere gabinetes de física, de química, de historia natural, ciencias, cuya enseñanza no puede ser beneficiosa, á base de teoría.

Los maestros que egresen del establecimiento no podrán ser eficaces en la enseñanza de los ramos de esas ciencias, si la instrucción que reciben es incompleta, por ser exclusivamente teórica.

El edificio de la escuela requiere ampliaciones, y ser dotado de ciertas comodidades exigidas por razón de su destino actual, ampliado con relación al que se tuvo en cuenta por el gobierno de la provincia.

El número de educandos en la actualidad es de 61, en el curso normal y 269 en la escuela de aplicación; predominando en los alumnos el elemento femenino.

EN EL COLEGIO NACIONAL BUENOS AIRES

La Argentina vista desde París

CONFERENCIA DEL DOCTOR ABEILLE

INTERESANTE DISERTACION

Ante un selecto y numeroso auditorio, se realizó en el salón del Colegio Nacional de Buenos Aires, la conferencia del doctor Luciano Abeille, la que versó sobre el concepto especial que los franceses tienen de la República Argentina.

La concurrencia estaba compuesta en casi su totalidad por señoras, profesores, estudiantes y oficiales del ejército y tributó al doctor Abeille una calurosa ovación al terminar su conferencia.

Comenzó el conferenciante su disertación, hablando de nuestro país, desde que surgió en el concierto de las naciones libres é independientes ante la vieja Europa.

Refiriése á la forma cómo se mostró seguro el país en su ruta de resplandor, y atrajo por ello las miradas y la observación de todos los pueblos.

Y aquí empezó á hablar de cómo nos ven desde París, desde los puntos de mira intelectual y social.

Los intelectuales franceses se han dado cuenta de que las almas ardientes, las inteligencias curiosas y profundas, las conciencias generosas de los próceres argentinos, recibieron la influencia de los enciclopedistas, y de que las doctrinas y las ideas de la revolución francesa, al germinar en sus nobles cerebros, los ayudaron á realizar el gran ideal que fué su razón de ser: la emancipación argentina.

Tuvo palabras muy elocuentes, hablando del valor de nuestros bravos antepasados, y, entre otras cosas, dijo que, no vacilarían aquellos guerreros que habían visto la gloria del sol de Austerlitz, en formar parte de los ejércitos que lucharon por el triunfo del sol de Mayo. Alabó el actual ejército democrático, unido, instruído, valiente y fuerte, que la República Argentina ha sabido crear; hizo resaltar la simpatía de que goza nuestro ejército en Francia, exteriorizada en Boulogne-Sur-Mer, cuando se inauguró la estatua de San Martín, donde se confundieron los acordes de la Marsellesa y las armonías del Himno Nacional; el recuerdo del estruendo de los cañones de Valmy y Jemmapes, con los de Chacabuco y Maipú.

Al mismo tiempo, tuvo frases de aliento para nuestra marina, igualmente conocida en Francia.

Citó el hecho de que esa nación haya nombrado un agregado militar y otro agregado naval en su legación de Buenos Aires. Dijo que nuestro ejército, en armonía con el progreso de nuestro país, puede desenvolverse en cualquier circunstancia; pero eso, dijo, no puede inspirar recelos á nadie; lejos de ser un peligro, todo lo contrario, es una razón de paz: "la Argentina prospera y quiere prosperar dentro de la paz".

No ignora Francia, dijo, que la Argentina ha resuelto por medio del arbitraje sus cuestiones de límites.

A esta altura de su disertación, el conferenciante leyó unos párrafos del ex ministro M. Messimy, acerca de la recepción hecha en el Senado francés á los delegados argentinos á La Haya, y de las palabras que el doctor Roque Sáenz Peña pronunció en aquella ocasión.

La enseñanza p

ECOS DE LAS INUNDACIONES

EN NUEVA POMPEYA Y VILLA SOLDATI

DESCENSO GENERAL DE LAS AGUAS

LAS CALLES CASI SECAS

TRABAJOS DE REPARACION EN LAS CASAS

Donaciones en favor de los perjudicados

Una visita realizada á los barrios que sufrieron los efectos de las recientes inundaciones nos ha permitido comprobar la situación en que actualmente se encuentran las calles y casas y los resultados obtenidos de los trabajos de reparación que se efectúan en las habitaciones que estuvieron durante varios días ocupadas por las aguas.

La tranquilidad empieza á generalizarse entre los habitantes, y todo revela que pronto se habrá vuelto á la normalidad en todas partes.

En Nueva Pompeya ya no existe ningún punto en que el agua tenga una altura mayor de diez centímetros y esto es solamente en los charcos que se han formado con motivo de la falta de pavimento de algunas calles.

Por el contrario, las calles que se hallan empedradas están completamente limpias y los vecinos se ocupan solamente de arreglar lo que el agua ha destruído en sus domicilios. Concurren á los locales en los cuales se destribuyen los víveres que el gobierno y la caridad pública les proporciona.

La calle Roca, que está situada en el paraje más bajo de Nueva Pompeya, tampoco tiene agua.

En Villa Soldati ocurre lo mismo; el agua ha bajado completamente y los destacamentos de policía que allí habían sido enviados han vuelto á sus servicios regulares.

El reparto de víveres y ropa se sigue haciendo en la comisaría y en algunos locales municipales y las familias que ocurren en busca de ellos son innumerables.

Los perjudicados en la inundación que se hallaban en el hospital Alvear, se han retirado ya á sus hogares y ahora se preocupan solamente de prevenirse contra nuevas y posibles catástrofes.

Las personas asiladas en este hospital se muestran sumamente agradecidas á los servicios prestados por el director y personal del mismo, quienes les proporcionaron toda clase de recursos.

UNA VICTIMA

Ayer fué recogido el cadáver de Ramón Sosa, peón que trabajaba en la quinta Molino, en Villa Soldati y el que pereció ahogado en los primeros días de la inundación. Sosa se cayó del caballo, al pasar un alambrado, en el paraje denominado Paso Chico.

El extinto era argentino, soltero, y tenía 18 años de edad.

DONACIONES PARA LOS DAMNIFICADOS

Las comisiones formadas para socorrer á las personas damnificadas por las últimas inundaciones, prosiguen desarrollando activamente su encomiable tarea con un celo digno de aplauso, más, si se tienen en cuenta, las dificultades con que han tropezado para hacer sentir su influencia en los barrios perjudicados. Esto en cuanto á las comisiones de caballeros.

Por impresiones recogidas ayer en la reunión que celebró la comisión de caballeros en el palacio arzobispal, comprobamos que los daños causados por las aguas, alcanzan vastas proporciones que el público no podrá apreciar en su verdadero valor, puesto que sólo se les nota en el mismo seno de las casas.

Las diferentes subcomisiones que recorrieron ayer los barrios suburbanos, para prestar socorros á las familias más necesitadas, dieron cuenta de la labor desarrollada y del estado de los hogares. Según las comisiones de referencia, en muchas casas se encuentran los muebles desencajados, lo mismo que las máquinas de coser. Los miembros de dichas comisiones, relataron escenas de dolor, tales como una enferma, en el barrio de Nueva Pompeya, que se hallaba en un cuarto cuyas paredes destilaban agua, y con pésimo abrigo.

La comisión compuesta de los señores Rómulo Ayerza y Jiménez Zapiola, recorrieron ayer una vasta extensión del barrio de Nueva Pompeya y visitaron á 115 familias. Según las necesidades de éstas, la comisión les entregaba un vale por cierta suma de pesos, los que deberán ser canjeados hoy, después de las 3 de la tarde, en la iglesia de Nueva Pompeya.

Dicha comisión envió á varios enfermos, al dispensario abierto recientemente por la Asistencia Pública en aquel barrio. La suma de pesos que entregó ayer á diferentes familias, alcanza á 2.400.

Han sido enviadas al barrio de Nueva Pompeya, 400 frazadas y 100 trajes.

La comisión de compras informó que había adquirido 240 frazadas en 766.80 pesos y 200 trajes para niños en 470, que suman un total de pesos 1.236.80. Dicha comisión está compuesta por los señores Jiménez Zapiola y V. S. Lobato.

He aquí los donativos recibidos ayer por la comisión de caballeros:

Elvira P. de Pelliser, 50 pesos; N. N. por intermedio de monseñor de Andrea, 18; Teófila Beltrán Simo, 2.000; Coppini y Cía., 500; Rafael Herrera Vega, 500; Marcelino Herrera Vega, 500; monseñor Carranza 50; monseñor Camaño, 50; Santiago Reilly, 10. Total 1.678 pesos. Suma anterior 9.785. Total 12.463 pesos.

Fué nombrada una comisión compuesta por Benjamín S. González, Belisario Lynch y monseñor Carranza, para que ocurra á la Boca, á fin de facilitar medios á las familias desamparadas y fueron aceptados los ofrecimientos que hicieran la Juventud Católica y las Conferencias Vicentinas, para cooperar en esas tareas.

La comisión calcula, que sobre 10.000 personas que viven en los barrios inundados, hay 7.000 que están completamente desamparadas y á las que es imprescindible prestar un inmediato apoyo.

El lunes próximo, las diferentes comisiones formadas por caballeros harán una gira por los barrios más perjudicados. Con tal motivo, la sección 34.ª de policía, pondrá á su disposición coches y también caballos, pues aún no puede llegarse en rodados á ciertos parajes.

Todas las comisiones formadas en la capital y barrios suburbanos, para socorrer á las víctimas de la inundación, se reunirán hoy á las 6 de la tarde en el palacio arzobispal, con el fin de cambiar ideas.

Las donaciones en efectivo pueden remitirse al palacio arzobispal, á nombre de la comisión de caballeros.

—

La comisión de damas recibió ayer los siguientes donativos:

Bordenave y Larrieu, 50 pesos; Chas. y Boncill, 50; Moore y Tudor, 250; Hintermeyer, 50; Compañía Nacional de Muebles, 50; Compañía de Carbón River Plate, 50; Singer, Sewing, Machinal, 100; Compañía Della Zoppa, 100; Compañía de Seguros La Previsora, 500; Agar Cros y Cía., 500; Runemian, 100; Juan y José Drysdale, 200; Casella y Cía., 50; Agustina Blaquier de Peña, 50; Napperlin, 100; Convent Laloche, 10; Worms, 25; Schóo, 10; Otto Benger y Cía., 100; Cats, 10; Matilde C. de Otamendi, 100; Bower y Cía., 100; Enrique Durán, 100; Compañía Telegráfica Telefónica, 300; Mannermann, 50; Augusto Torelli, 50; Pedro y Antonio Lanusse, 200; Maison Carrau, 50; Magdalena Cantilo de Bullrich, 200 Ana J. de Santamarina, 50; Josefa S. de Pacheco, 100; Elvira S. de Lezica, 50; Lola S. de Echagüe, 50; María H. A. de Santamarina, 50; María S. de Santamarina, 50; Lola A. de Santamarina, 50; Ramón T. Santamarina, 20; Alberto J. Santamarina, 20; Carmen A. de Goyena, 20; Belén Z. de Cobo, 30; Angel Santamarina, 10; María P. de Lebrún, 20; Justa Esther de Zemborain, 50; T. A. de P., 100; N. N. 10; Dalmira Cantilo de Gallardo, 100; Josefina y Angélica Gainza Paz, 50; N. N. 10; Leonor N. de Anchorena, 50; Zelmira Díaz de Paz, 50; Juan Lebrún, 50; Matilde Bercetche, 50; Carmen T. de Irigoyen, 50; Colegio de La Salle, 165; A. Vega, 5 pesos y ropa; P. y S. 10 pesos y ropa; N. N., ropa; N. N., ropa; N. N., ropa; N. N., ropa; N. N., ropa; A. Potazzi, ropa y calzados; R. A. de Nocetti, 2 atados de ropa. Total, 5.356 pesos.

Damos á continuación, los nombres de las damas que harán colectas de dinero, el domingo próximo en las iglesias y capillas que á continuación se expresan:

Catedral, Elvira Elizalde de Jacobé; La Merced, Elisa Alvear de Bosch; San Ignacio, Ernestina Llavallol de Acosta; San Francisco, Pastora Molina de Marcó del Pont; San Juan, Isabel Zuanck de Ocampo; San Nicolás Magdalena Murga de Peña; San Miguel, Angélica Rosa Ocampo de Elía; Santa Catalina de Sena, Lola Barrenechea de Larguía; Santísimo Sacramento, Adela Rodríguez Larreta de García Mansilla; Socorro, Adelia Harilaos de Olmos; Pilar, Josefina Ayerza de Segura; Las Victorias, Julia Muñoz de Arteaga; La Piedad, Josefina Achával de Cantilo; Salvador, Delmira Cantilo de Gallardo; Nuestra Señora del Carmen, Ernestina Bullrich de Mosquera; Santo Domingo, Mariana Girado; Concepción, Clorinda Barrenechea de Buttner; San Carlos, Magdalena Cantilo de Bullrich; Monserrat, Matilde Palacios de Carranza; San Telmo, Carmen Dormal de Olazábal; Balvanera, Florencia Madero de Güiraldes; San Agustín, Delia Alvear de Ocampo; San Cristóbal, Julia Ocampo de Bullrich; San José de Flores, Elena Murga de Acebal; Sagrado Corazón, Silvina Lynch de Estrada; Santa Unión, Juana María J. de Alzaga; Santa Lucía, Angélica Elía de Estrada; San Juan Evangelista, Susana Gómez Aguirre de Elía, y San Bernardo, Adolfina Buttner de Barrenechea.

Las damas mencionadas pasarán hoy á las 6 de la tarde, por el palacio arzobispal, para retirar la tarjeta que las acreditará para la tarea.

Cada una de estas damas nombrará una comisión auxiliar de señoritas, para que la secunde en la tarea.

—La comisión de vecinos de las parroquias de Las Heras y Palermo, constituída hace pocos días, ha recibido ya donaciones de importancia en los locales de las comisarías seccionales y en la casa del señor Senén S. Garaña Morales, calle Gazcón 1581.

Ha resuelto la comisión que las donaciones que sean enviadas á ese último domicilio, se destinen á aquellos pueblos de la provincia de Buenos Aires que se encuentren más necesitados.

No admitirá la comisión ninguna donación en dinero efectivo, pues los gastos que demande la conducción de víveres serán satisfechos por los miembros.

—El director de la "Gaceta Comercial" concluyó en el día de ayer su colecta, á favor de los damnificados por las inundaciones.

Ayer se recolectó entre las casas comerciales que se mencionan, los siguientes artículos:

Compañía Introductora de Buenos Aires, 75 kilos de arroz; Schelp y Schelp, 25 cajones de velas; Moss y Cía., una bolsa de azúcar y una bolsa de arroz; Luis Dufaur, dos bolsas de azúcar; Gutiérrez y Cía., 50 latas de aceite; Llauró Hnos. y Cía., 300 panes de jabón; S. Hirchs y Cía., varios artículos de ferretería y menaje; Maglione Saso y Cía., una bolsa de arroz; M. Z. Rojas é hijos, una bolsa de arroz; Ferretti Hnos., dos bolsas de porotos; Canale, Solari y Cía., una bolsa de azúcar; J. Llorente y Cía., una bolsa de azúcar y una bolsa de arroz.

Las cantidades totales de los artículos recolectados por la "Gaceta Comercial", son las siguientes:

Fideos, 1.560 kilos; arroz, 1.500 kilos; porotos, 690 kilos; dulce, 300 kilos; sal fina, 250 kilos; cafés torrados, 150 kilos; yerba, 200 tarros; jabón, 950 panes; velas, 900 paquetes; petróleo, 20 latas; te, 200 tarros; salsa de tomate, 200 tarros; aceite, 146 latas; garbanzos, 100 kilos; galletitas, 10 latas; farina, 80 kilos; botines, 120 pares; artículos de ferretería, menaje y bazar, 5 cajones.

El reparto de estos artículos se hará en la semana próxima y lo efectuará el director de la "Gaceta Comercial", J. B. N. Frigerio, á quien secundarán algunos empleados de policía.

DONACIONES RECIBIDAS EN LA PRENSA — EN EFECTICO

Suma anterior, 1.597.35; recolectado por el señor Carlos Ferreyra en la agencia núm. 1 del Banco de la Nación, 137; consignación Aves F. C. O., 271; Société Générale d'Horlogerie et Joaillerie, 100; oficiales del crucero "Buenos Aires", 95; N. N. 20; señora Soler, 10; J. B. Butler 2. Total, 2.232.35.

—

Los señores Reynaldo A. Grupno y Nicolás Venditti, recolectaron en la Consignación Aves F. C. O., la suma que en la lista de donaciones recibidas en este diario, se expresa.

—

A formar la suma de 137 pesos que bajo el rubro de recolectado en la sucursal número 1 del Banco de la Nación se expresa en la lista de donaciones recibidas en LA PRENSA, concurrieron los siguientes señores:

Carlos S. Ramírez, Ricardo C. Ferreyra, Emeterio Aqueneta, Carlos Ferreyra, Enrique A. Roca, Emilio H. Codgeoni, Pedro Cossia, Rodolfo C. C. Rosales, Lindolfo de León, Luis S. Vivanco, Miguel Bagur, Luis M. Lafage, Manuel Novon, N. Carbone, Camilo Rodríguez, J. A. Asunani, José M. Dossola, Bartolomé de Tina, Bartolomé di Stefano, José Burlando, Paula Roncoroni, Ros V. de Monti, E. Galpieri, Cecilia L. de Acebal, S. Navarro, N. N., A. Infantino, Felipe García, José Schopetto, J. Smith, G. Conti, hijo, Miguel Marutta, A. Rossi, M. Domínguez, V. Cenetti, C. Morera, Vatuone Vignolo y Cía., Pedro Cremona.

BENEFICIOS EN TEATROS Y CINEMATOGRAFOS

El producto total de la función diurna de esta tarde en el teatro Casino será á beneficio total de los damnificados por las inundaciones.

El programa consta de números de variedades seleccionados, como para una función destinada á las familias.

—

La sociedad de fomento de San Carlos Norte, ha organizado para el martes de la semana próxima, una función cinematográfica, cuyo producto se destinará á aliviar la situación de las familias perjudicadas.

La fiesta se realizará en el biógrafo Marconi, de la calle Gorrientes 4256, y se ha solicitado, al efecto, el concurso de la banda de policía.

—

Además de los beneficios anunciados en favor de los inundados, que se realizarán en diversos teatros, cinematógrafos y salones de la capital, á precios corrientes, se realizará uno en el teatro Coliseo, el martes 23 del corriente, y otro el 1.º de Octubre próximo, en el teatro Marconi, á iniciativa del artista Ermete Novelli.

EN FAVOR DE LOS INUNDADOS

La Intendencia Municipal, por resolución de ayer, aprobó el gasto de 24.181 pesos efectuado por la comisión de auxilio que preside el inspector general, señor Pablo Lazcano.

La suma de referencia ha sido empleada en la compra de artículos de almacén con destino á las familias víctimas de la actual inundación.

LOS DONATIVOS DE LA PRENSA —NOTA DE AGRADECIMIENTO

La comisión municipal de auxilios á las víctimas de la inundación, que preside el inspector general, señor Pablo Lazcano, ha enviado una nota á la dirección de LA PRENSA, en la cual le hace presente el testimonio de su agradecimiento por las donaciones de ropas y víveres, que dice "llenarán más de una sentida necesidad en hogares desolados hoy por esta desgracia que tan hondamente ha consternado á la población toda, por su intensidad y extensión."

AQUI....

24 DE SEPTIEMBRE DE 1812

Una joven escritora argentina quiso últimamente en Tucumán, visitar el histórico campo donde fué librada la batalla entre realistas y patricios el 24 de Septiembre de 1812. Recordaba las hermosas palabras de Montalvo: "Desgraciado del hijo de América que ponga los pies en el suelo de Carabobo, Chacabuco y Tucumán y no sepa donde está!" Llamó á un cochero y le dijo: "Lléveme usted al Campo de las Carreras". — ¿Dónde está ese campo?—le interrogó á su vez el cochero.—¿No sabe usted dónde fué librada la batalla de Tucumán?" El cochero criollo, se excusó:—"No soy de aquí, señorita". Pero era un argentino y tenía, según su declaración, cinco años de permanencia en Tucumán, donde el año antes

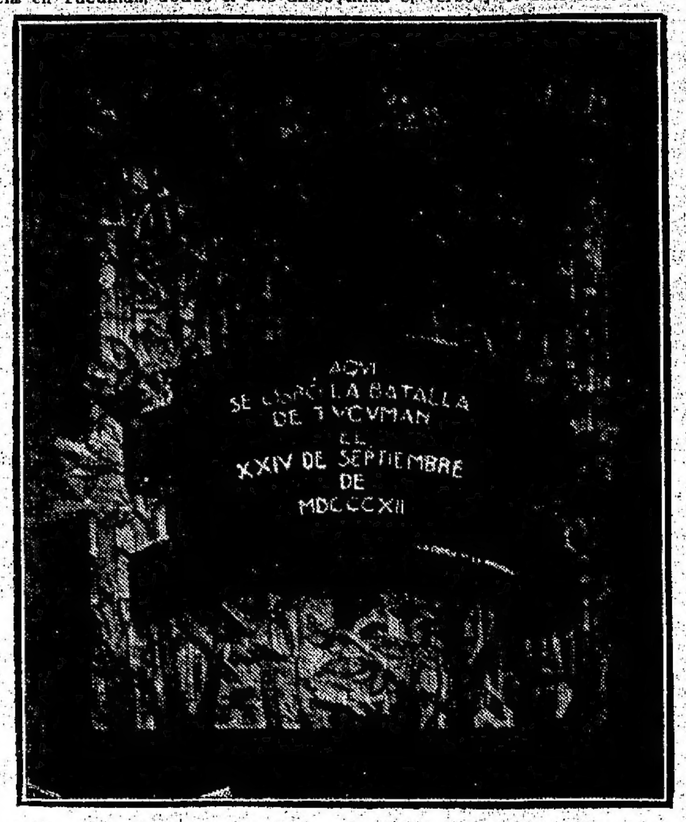

se había celebrado el centenario de la histórica batalla que salvó la causa de la independencia nacional, oponiendo una valla invencible á los ejércitos realistas que bajaban del Norte á sofocar la revolución argentina. Buscó otras fuentes de información y al fin la llevaron á una extensa plaza suburbana donde se levanta un monumento sencillo y á poca distancia de éste, una estatua del general Manuel Belgrano. Quiso la escritora precisar más, acerca de la ubicación del famoso campo. No encontró uniformidad en los datos. Un conocedor de las antigüedades tucumanas, le dijo que la averiguación podría hacerse con éxito en las piezas del archivo judicial, entre algunas de las cuales consta una demanda por los incendios que produjeron en un trigal los tacos de las balas disparadas en la acción del 24. El punto era interesante, mas la averiguación no podía hacerla la escritora, la que se limitó á dirigirle una carta al doctor Francisco P. Moreno, quien en nombre de "La obra de la patria", resolvió, haciendo justicia á los anhelos de la infortunate, fundir una placa de bronce y colocarla en el campo de batalla.

Ese es el antecedente de la placa cuyo facsímile publicamos y que contiene:—en una pica, situada en medio de un bosque de laureles, lleva fijada una plancha con esta leyenda: "Aquí se libró la batalla de Tucumán el XXIV de Septiembre de MDCCCXII. En el borde inferior de la plancha dice: "La obra de la patria".

La placa que así describimos ha sido fundida en esta capital. Su concepción artística ha sido feliz, lo mismo que la sencilla y elocuente leyenda. El adverbio que califica y determina el verbo y el sitio histórico de la acción, tiene un poder de evocación irreemplazable. Los viajeros argentinos ó extranjeros que se detengan al pie de esa placa, sabrán, de hoy para siempre, que pisan un campo sagrado donde jugaron nuestros padres los destinos de la libertad americana en una hora incierta y dolorosa, y evocarán, mirando á todos los rumbos, los episodios gloriosos.

El doctor Francisco P. Moreno se embarcará mañana con destino á Tucumán, al frente de una cuadrilla de "boys scouts", los que harán la base de mampostería donde quedará fijada la placa. Todo esto quedará terminado para el próximo 101º aniversario de la acción histórica.

El mismo pensamiento debería hacerlo práctico "La obra de la patria" en los sitios donde la bandera argentina y el anhelo de libertad de nuestro pueblo se cubrieron de gloria.

CONCEJO DELIBERANTE

LA SESION DE AYER

El asunto de la venta de pescado

DIVERSOS PROYECTOS PRESENTADOS

RESOLUCIONES ADOPTADAS

En la sesión que celebró ayer el Concejo Deliberante, se comenzó á tratar el despacho de la comisión de higiene, ya conocido, sobre venta y conservación del pescado que se introduce al municipio para el consumo.

Informó sobre el despacho del concejal Sommer, miembro de la comisión, quien expuso todas las razones que había tenido ésta para reglamentar la venta de pescado, en forma de que la población pudiera consumir el producto en buenas condiciones y á precios módicos.

Aprobado en general el proyecto de ordenanza, en la discusión en particular y á moción del concejal Pastorini, fué modificado el artículo 1, por el cual se dispone que no será permitida la introducción de productos frescos, provenientes de las pesquerías en los mares, ríos ó lagunas, al municipio, sin previa inspección de la administración sanitaria.

Por indicación del mismo concejal fueron modificados también los artículos 2 y 3, en forma de que todos esos productos provenientes de pesquerías deberán ser introducidos en cajones ventilados, de los cuales pueda escurrirse el agua y ser llevados directamente á los puntos de venta.

El artículo 4, que dice: "Desde el 1.º de Diciembre hasta el 31 de Marzo, podrá conservarse en el frigorífico por sólo 24 horas, el pescado que se introduzca para la alimentación, y en el resto del año podrá, por casos excepcionales, llevarse á frigoríficos, donde no permanecerá un tiempo mayor de 48 horas", dió lugar á una larga discusión, en la cual tomaron parte casi todos los concejales y el secretario de obras públicas de la Intendencia, doctor Ghiglianí.

La comisión sostuvo el artículo, pues dijo que las medidas no se podían restringir, en tal forma que hirieran intereses legítimos. El secretario de obras públicas de la Intendencia se remitió á los informes de la dirección sanitaria sobre el asunto y estuvo conforme con lo manifestado por el concejal Sommer sobre la redacción del artículo; pero éste fué combatido por los concejales Pastorini, Canale y Zolezzi, especialmente por este último, quien preconizó la necesidad de expender el pescado inmediatamente de desembarcado, para que la mayoría de la población pudiera consumirlo á bajo precio. Sostuvo también que la existencia de los frigoríficos era innecesaria.

Como la discusión se prolongara, visto lo avanzado de la hora se resolvió seguir tratando el asunto en la sesión próxima.

DIVERSOS PROYECTOS Y RESOLUCIONES

A la comisión de obras públicas fueron remitidos para su estudio correspondiente varios proyectos de algunos concejales, sobre pavimentación de diversas calles é instalación de alumbrado público.

—A moción del concejal Maglione se le acordó un subsidio de 2.000 pesos á la familia del cabo de policía Jorge Reyné, muerto en el cumplimiento de su deber.

—Fué aprobada una minuta del concejal Zolezzi, por la cual se solicita del Departamento Ejecutivo la iniciación de gestiones tendientes á conseguir que la compañía Anglo-Argentina haga funcionar una línea de tranvías entre los barrios de Boca y Chacarita.

LA EDIFICACION DE GRAN ALTURA

La comisión de obras públicas ha producido dictamen denegatorio en una solicitud enviada por intermedio de la Intendencia y por la cual un particular pidió autorización para construir un edificio de mayor altura que la consentida por las ordenanzas respectivas, en un terreno ubicado en la esquina del Paseo de Julio y Tucumán.

Como se trata del primer permiso que se solicita en la capital para construir un edificio de gran altura, de esos que han sido calificados por el vulgo con el denominativo de "rascacielos", creemos oportuno reproducir una síntesis de los fundamentos en que se apoya la comisión de obras públicas del Concejo para denegar el pedido, tanto más, cuanto que si el despacho fuera aprobado, sentaría un precedente para el futuro.

Dice la comisión en su informe que antes de expedirse en el asunto, creyó conveniente conocer la opinión de las oficinas técnicas de la Municipalidad acerca de la ventaja ó desventaja que podría importar, con relación á la ornamentación, higiene y seguridad públicas, otorgar el permiso solicitado para levantar la construcción proyectada; y que esas oficinas, en general, haciendo valer razones bien fundadas, se manifiestan contrarias á que se permitan construcciones excesivamente elevadas, aún en zonas, como en la proyectada, con edificación relativamente escasa y frente á anchas vías públicas.

El departamento de obras públicas opinó que, en rigor, no podría ofrecer inconveniente conceder ese permiso para la forma proyectada para el edificio y su ubicación especial; pero que, en cuanto á ventajas no ofrecería ninguna, siendo, al contrario, perjudicial, por el precedente que sentaría, desde que no habría razón en denegar iguales permisos á propietarios de otros terrenos análogos; y que con este motivo se difundiría la edificación á gran altura, con todos los inconvenientes que significaría para la edificación baja adyacente.

La administración sanitaria, en una extensa exposición, hizo presente que la ciudad ha conservado hasta ahora su reputación de buena salubridad por su cielo, su luz y su vida intensa con su coeficiente de mortalidad media de 15 á 16 por mil y su morbilidad infecciosa menor que en las grandes capitales europeas y americanas, lo que no seguiría siendo así, si las trasformaciones de su edilidad, provocadas por los progresos de las grandes urbes, no se estudian con el rigor que la ciencia aconseja. Se debe evitar, dijo también, que los encantos de las obras arquitectónicas desvirtúen los principios que deben imperar en la higiene urbana, especialmente en la construcción destinada en primer término para alojamiento de sus habitantes y después para hermosear la ciudad.

Por estas y otras razones, la citada oficina técnica se declaró contraria, por ahora, á las construcciones muy elevadas, como la proyectada.

La dirección general de alumbrado opinó que para la construcción proyectada no habría inconvenientes de orden técnico en cuanto se refiere á instalación de ascensores, luz, calefacción y ventilación, pero reconoce que sin la ubicación especial del terreno de referencia, esta clase de edificios representaría insalvables obstáculos para que se permitiese su construcción, por los inconvenientes que pudiere ofrecer su altura para la aereación y luz natural de los adyacentes.

Expuestas las principales observaciones, que, referentes á este asunto hicieron las citadas oficinas técnicas, la comisión de obras públicas y seguridad, dice que podría considerar suficientemente fundada la demostración de que, con ventajas muy limitadas, serían muchas las desventajas que podría ofrecer para el porvenir el acceder á lo solicitado, aunque fuese considerándolo como caso especial, pues, de cualquier manera no podría acordarse el permiso con exclusividad para el presente, y sería dejar la puerta abierta para que otros propietarios con el mismo derecho pretendieran la misma excepción para construcciones análogas. No obstante, sin entrar á robustecer opiniones técnicas autorizadas, cree que también deben tenerse en cuenta otros factores que igualmente se oponen á que se permitan en el municipio, por ahora, esas construcciones de excesiva elevación.

Agrega que el núcleo céntrico de la ciudad se caracteriza por sus calles angostas, que, si bien en un pasado no muy remoto pudieron ser suficientes para no privar á sus habitantes de sol, aire y luz, dada la edificación baja que existía en general, hoy, con los distintos factores que han concurrido al rápido desarrollo de la metrópoli, la edificación se ha modificado en casi su totalidad, y que en defensa de la salubridad é higiene pública ha habido que encauzar su elevación dentro de límites prudentes.

Dice después que el ensanche de calles en el núcleo céntrico se ha impuesto tanto para dar solución en lo posible al problema de la vialidad como también para permitir en esas arterias, ensanchadas que la arquitectura tomara alguna mayor proyección, sin perjuicio para la salud pública; pues las elevaciones están calculadas dentro de lo que permite el ancho de esas calles, sin que se reste la provisión de sol, luz y aire necesaria para mantener la buena salubridad de la capital.

Sin esta defensa, sigue diciendo la comisión, prevista y mantenida por ordenanzas, tendríamos quizás mayor número de exponentes arquitectónicos monumentales, que no siempre son decorativos, pero se había retrocedido, seguramente, en cuanto á salubridad pública.

La comisión, después de extenderse en consideraciones sobre la relación entre el territorio del municipio y la altura de las casas y otros factores, como son: la provisión de agua y otros servicios sanitarios; la seguridad ó defensa de los moradores de esas viviendas en casos de incendios ú otros siniestros; la existencia ó carencia probable de los elementos que harían factible una y otra cosa, etc., aconseja no hacer lugar al pedido solicitado.

Firman el despacho el presidente de la comisión, señor Massini, y los concejales Iriarte y Canale. El ingeniero Dormal, miembro también de la comisión, lo firma en disidencia.

MUTUALISMO Y PREVISION SOCIAL

EN LA FACULTAD DE DERECHO

Ultima conferencia de M. Mabilleau

En su última conferencia dada ayer tarde en la Facultad de Derecho, el profesor M. Mabilleau, resumió y completó sus conclusiones acerca de la organización de la inmigración y de la colonización. El objeto de semejante organización tiende á una colonización efectiva, es decir, que fije al colono y lo ponga en condiciones de ejercer su actividad, en la forma más satisfactoria, tanto para él como para el país que lo acoge.

Desde el punto de vista de la legislación era necesario dar al colono las mismas garantías en su trabajo que hallaba en su país de origen y para ello promulgar leyes de seguro obligatorio contra los accidentes del trabajo.

Para protegerle contra los riesgos de la vida, la ley orgánica de las sociedades de socorros mutuos, presentada á la aprobación de las Cámaras por el doctor Ibarguren, Ministro de Justicia, bastaba por el momento, con la cooperación de la iniciativa personal, que no podía dejar de producirse para los habitantes ya radicados en el país.

Para los inmigrantes no creía que debiese adoptarse el sistema de los Estados Unidos, que les exigen la posesión de un capital para admitirlos; pero sí, imponerles la obligación de entrar en una solidaridad real desde el primer momento de su llegada; adhiriéndose á una sociedad mutua.

Declaró que un país estaba en el derecho de imponer á los que llegan que se protejan á sí mismos contra los riesgos de la vida; pues en caso contrario, en la situación de aislamiento en que se hallan, bastará muy poco para abatirlos y pesarán enteramente sobre los recursos y los medios de asistencia de dicho país.

No es necesario que la previsión contra los riesgos de la vida se haga por organismos administrativos. Una cosa puede ser obligatoria sin ser por eso administrativa. La ley puede establecer la obligación de que el trabajador esté defendido sin que á ello provea una administración uniforme. Bastará que existan organizaciones de iniciativa privada á que pueda dirigirse el interesado.

Solamente deberá intervenir la administración en los casos en que la libertad de opción no da resultados.

Pero puede objetarse que no existen mutualidades de hecho para recibir á los inmigrantes. El conferenciante contesta que á eso deben tender los esfuerzos privados y la propaganda.

Pero sobre todo se necesita educar al que llega desde el punto de vista mutualista. El hotel de inmigrantes, del cual habló con elogio, le da hospitalidad por cinco días, y en ese tiempo no se descuida nada para hacerle conocer todo lo que puede serle útil.

Prolónguese ese plazo y complétense esas lecciones de cosas instruyéndolo acerca de los medios de defensa y de protección que se le ofrecen ó se le imponen.

De paso habló M. Babilleau de la posibilidad de que algún día se estableciera en el orden internacional una mutualidad ó cooperativa de colonización, que dirija los brazos allí donde se necesitan, regularizando el movimiento de la inmigración de acuerdo con las necesidades de cada país.

Volviendo al tema, dijo que podía pedirse al colono que entre en las asociaciones solidarias, que le constituirán una responsabilidad real y le facilitarán el acceso al suelo y al crédito.

Es necesario también ocuparse del ambiente en que irá á vivir. La habitación sana es el primer problema que al respecto hay que resolver. En otros países se ha logrado ó se está en vías de lograr la solución. En las ciudades inglesas se derriban barrios enteros para construirlos en forma de habitaciones baratas y sanas. En Alemania las municipalidades dan terrenos y garantizan un interés á los capitalistas que construyen viviendas de esa clase. El conferenciante realizó recientemente un viaje por varias de las principales ciudades alemanas, y quedó maravillado ante los resultados obtenidos. En muchas de ellas no existe ya una sola casa antihigiénica.

Bélgica emplea para ello los fondos de la caja de pensiones á la vejez. Ese dinero aplicado á mejorar la habitación obrera produce, pues, doble interés, uno pecuniario y otro de utilidad material.

En Francia, la ley Siegfried de 1894, completada y perfeccionada por las leyes Ribot de 1908, 1908 y 1910, han puesto á la disposición de las asociaciones para la construcción de casas baratas cien millones de francos. El Parlamento autoriza á emplear la quinta parte de los fondos de la caja de pensiones obreras al mismo fin. Las grandes asociaciones mutualistas emplean sus capitales en los mismos objetos. La federación de ferrocarriles dedicó á viviendas para sus adherentes, varias decenas de millones de francos en pocos años.

En el Uruguay, acaba de ser presentado á las Cámaras un proyecto destinando medio millón de pesos oro de los fondos del Banco de la República, á casas para obreros, desde la fecha en que dicho Banco integre su capital de veinte millones.

Más tarde se facilitará al colono su ingreso en las diversas organizaciones cooperativas. La cooperativa de consumo y de compra de instrumentos de trabajo, evitará que sea víctima de la deuda y de la hipoteca. Muchos son los que actualmente trabajan para los acreedores ó para el servicio de hipotecas y no para sí mismos.

En seguida podrá ingresar en las cooperativas de venta, que lo defenderán contra los intermediarios, y llegado á ese grado de solidarización, encuadrado dentro de tantos organismos que robustecen su responsabilidad y garantizan su eficacia productora, tendrá acceso al crédito, también cooperativo, que multiplicará sus medios de acción.

El profesor M. Mabilleau terminó esta conferencia con una hermosa improvisación acerca de los efectos del espíritu de apostolado y del entusiasmo de propaganda, para la educación del pueblo en esta materia que tanto le interesa. Era necesario dar el ejemplo. En todas partes las mutualidades han sido creadas por aquéllos que no las necesitan para sí mismos.

Es necesario, dijo, tener confianza en el pueblo, no por lo que es, sino por aquello que puede llegar á ser.

SENADOR SANTIAGO DORIA

† AYER EN GENOVA

Con la desaparición del marqués Santiago Doria, el patriciado ligur pierde una de sus figuras más características, pues el extinto fué uno de aquellos hombres selectos, que habiendo heredado de sus mayores un espíritu aventurero, supo amoldarle en relación á las exigencias y aspiraciones de la vida actual, y emplear en beneficio de la ciencia las singulares aptitudes de que estaba dotado.

Nació Doria en la Spezia, de antigua y noble familia, el 1.º de Noviembre de 1840, y desde su adolescencia demostró ser apasionado cultor de las ciencias naturales, complementando con particulares estudios é investigaciones las enseñanzas que recibía en los cursos universitarios.

Consiguió el diploma de doctor en ciencias naturales, cuando aun no tenía 20 años, se trasladó á Cerdeña, en donde hizo varios descubrimientos importantes, entre ellos el del "Phytodactilus europeus".

En 1861 fundó el "Archivo para la zcología, anatomía y fisiología", y poco después salió en viaje á Persia, junto con los naturalistas Lessona y De Filippi, agregados á la misión política, presidida por el diplomático Cerruti, que Italia enviaba al soberano de aquel Estado.

En 1865 hizo varias exploraciones en la isla de Borneo, y de regreso á Génova fundó el museo cívico de historia natural, cuya dirección conservó hasta sus últimos momentos. Se deben también á su iniciativa los anales de dicho museo, que constituyen un precioso material para los aficionados á las ciencias naturales.

Poseedor de una cuantiosa fortuna, hizo largos viajes, y fué iniciador de exploraciones italianas que tuvieron notables resultados.

Fué también autor de varias publicaciones sumamente apreciadas, algunas de las cuales escribió en colaboración con el profesor Wilhelm Karl Hartwig Peters, ilustrado catedrático y naturalista alemán.

Miembro de numerosas academias científicas italianas y extranjeras, fué durante un largo período presidente de la Sociedad Geográfica Italiana. Se despreocupó por completo de la política; sin embargo, en 1890, un decreto real le incorporó á la Cámara de Senadores, en testimonio de la admiración que sus trabajos y sus iniciativas habían despertado entre sus compatriotas, quienes lamentarán hoy su pérdida con el más sincero sentimiento, pues es de aquellas que dejan un vacío muy difícil de llenar.

EJERCITO Y MARINA

TENIENTE DE FRAGATA JOSE A. GARIBALDI

SU FALLECIMIENTO

Escuela superior de Guerra — Visitas de agregados militares extranjeros — Centro Guerreros del Paraguay — Viajes de práctica de la Escuela Naval — Relevo — Pases en la armada.

Fueron conducidos ayer al cementerio los restos del teniente de fragata José A. Garibaldi, uno de los viejos y buenos servidores de este país.

Garibaldi pertenecía al grupo de los viejos marinos que actuaron en las luchas por la organización nacional y que asistieron á la formación de la escuadra.

Retiróse prematuramente de la actividad, á causa de una enfermedad contraída en el servicio.

Murió á los 84 años de edad.

Su ingreso en la armada argentina databa del año 1852.

Hizo sus estudios en Italia, donde nació, y fué oficial de la armada del rey de Cerdeña, Carlos Alberto.

Muy joven abandonó la patria, y Sarmiento, que lo estimaba, suscribió su carta de ciudadanía argentina.

Estuvo en Caseros, perteneció á la escuadra de la Confederación, y como consecuencia de los sucesos políticos de la época quedó fuera del escalafón; pero así que se reorganizó la flota por el gobierno nacional volvió á ocupar su puesto, que desempeñó con competencia y rectitud hasta que se retiró.

El tiempo que estuvo entonces fuera de las filas lo consagró á la enseñanza, y fué esa circunstancia que lo vinculó á Sarmiento.

Los almirantes de hoy fueron los compañeros ó los subalternos de Garibaldi, á quien no alcanzaron las nuevas generaciones, porque hacía muchos años que vivía impedido para toda actuación.

Argentino de corazón, hablaba de las luchas de hace cincuenta años con verdadera pasión, y algunos de sus hijos ocupan puestos distinguidos en la institución armada ó al frente de importantes empresas nacionales.

Desde su retiro, muchas veces colaboró en las columnas de este diario, sobre cuestiones navales, y referentes á la organización de la marina mercante, pues fué de los propagandistas empeñosos por el fomento de la navegación de cabotaje nacional.

Los veteranos que ayer acompañaron sus restos á la última morada, pusieron en evidencia la estimación en que le tenían sus camaradas y el sentimiento causado por su muerte.

—La Escuela Superior de Guerra realizará hoy su excursión práctica semanal, de acuerdo con el plan de trabajos preparado por la dirección.

El tercer curso se dirigirá á las inmediaciones del pueblo José C. Paz, el segundo, al Palomar y el primero, trabajará en los alrededores de Campo de Mayo.

El director de este instituto, teniente coronel Alberto Noailles, partirá hoy para Diamante por asuntos particulares.

—Los agregados militares de Chile, teniente coronel Mizón; de España, coronel Ramos y Serrano; de Francia, capitán Salats, acompañados por el secretario del Ministerio de Guerra, coronel Rodríguez, hicieron ayer por la tarde una visita á la dirección de tiro y gimnasia del ejército.

Los visitantes fueron recibidos por el jefe de esa repartición, coronel Munilla, quien los acompañó en la visita y les explicó los diferentes mecanismos de esa oficina, la

BOLETIN TELEGRAFICO DEL EXTERIOR, DE LAS PROVINCIAS Y TERRITORIOS

VIA COLON

EL CONGRESO DEL FRIO

GRAN BANQUETE A LOS DELEGADOS

Discurso del ministro argentino

NUEVA YORK, Septiembre 19—Anuncian de Chicago, que hoy fué ofrecido en el Congress Hotel, un gran banquete en honor de los delegados al congreso del frío reunido en esa ciudad.

Se pronunciaron elocuentes discursos, entre éstos fué muy aplaudido el del ministro argentino, doctor Rómulo S. Naón, quien detalló las ventajas positivas del intercambio comercial entre los Estados Unidos y la Argentina, refiriéndose especialmente á la importación de las carnes de aquella República en este país, que podría servir de base para establecer una reciprocidad de mutuas conveniencias en atención á la potencialidad de los dos países.

Señaló la importancia de los frigoríficos argentinos y norteamericanos, hoy en provechosas relaciones para el incremento de ese comercio.

El delegado paraguayo, doctor Héctor Velázquez, hizo una relación de los grandes progresos sudamericanos y se refirió, muy principalmente, al porvenir del Paraguay.

Todos los oradores fueron muy aplaudidos por la gran concurrencia de comensales.

LAS PRUEBAS DEL "RIVADAVIA"

Explicación de los constructores

NUEVA YORK, Septiembre 19—Anuncian de Boston, que los constructores del acorazado argentino "Rivadavia", explican el último entorpecimiento sufrido en las pruebas de duración de la velocidad, manifestando que el exceso de presión en las calderas produjo el torcimiento de las válvulas de las turbinas de estribor, defecto de escasa importancia que será reparado inmediatamente, para proseguir los ensayos.

EN EL CENTRO ALEMAN-ARGENTINO

Banquete al general Ruiz

BERLIN, Septiembre 19—El Centro Alemán-Argentino dará el lunes próximo un banquete en honor del general Ramón Ruiz, jefe del estado mayor del ejército argentino. Fueron repartidas setenta invitaciones, y entre los comensales figurarán el Ministro de la Guerra, general von Falkenhayn; el jefe del estado mayor del ejército imperial, general conde von Moltke; el mariscal von der Goltz; el jefe de la policía de Berlín, von Jagow; los consejeros Koerner Ghee, Lehmann, Hagen y Lusensky; el vicecónsul de la Argentina en Berlín, señor Waetge; el agregado militar de la legación argentina, teniente coronel Waetge; el coronel Bossich, el teniente coronel Hofmann y los señores Borsig y Kosegarten.

Harán uso de la palabra en el banquete, además del general Ruiz, el general von Falkenhayn, el mariscal von der Goltz y el señor Waetge.

LEGISLACION SOCIAL ARGENTINA

Comentarios de un diario italiano

ROMA, Septiembre 19 — "Il Secolo", diario democrático de Milán que tiene gran circulación en todo el Norte de Italia, se ocupa en uno de sus últimos números de la legislación social en la Argentina y reproduce en parte un editorial de LA PRENSA, favorable á la reforma de la ley de residencia, comentándolo en términos complacidos.

INFORMACIONES COMERCIALES

EL DESISTIMIENTO DE LA FUSION FERROVIARIA

Comentarios del "Pall Mall Gazette"

LONDRES, Septiembre 19 — "El Pall Mall Gazette" comenta hoy la explicación oficial procedente de Buenos Aires acerca del abandono de la fusión proyectada por las compañías del Sud y del Oeste.

Dice dicho diario que en este caso la Argentina se ha excedido á sí misma. Agrega que es probable que el gobierno se haya visto obligado á adoptar líneas de acción poco recomendables, bajo la presión de las críticas socialistas y otras hechas á los monopolios. Observa que existe marcada hostilidad contra los intereses ferroviarios y que han presentado quejas los competidores y especialmente el gobierno de la provincia de Buenos Aires.

MERCADO FINANCIERO LONDINENSE

Las operaciones del día

LONDRES, Septiembre 19—En este mercado monetario las existencias fueron abundantes. La tasa del descuento particular acusó una leve tendencia de baja.

En el Stock Exchange se operó en calma. El hecho del día consistió en el brusco y pronunciado repunte de las acciones de las empresas gomeras.

Las minas de diamantes estuvieron deprimidas. Las de ferrocarriles británicos estuvieron activas.

En la sección ferroviaria argentina las operaciones fueron reducidas, pero las acciones del Central Córdoba mejoraron. Hubo alguna demanda del Central Argentino y del ferrocarril de Bahía Blanca.

El mercado de títulos extranjeros operó en calma. Los argentinos estuvieron flojos. Los brasileños mejoraron.

La goma de plantación se vendió á 2 chelines 1 1|3 peniques y la de Pará, á 3 chelines 6 peniques.

Las acciones Marconi estuvieron muy deprimidas.

EXPORTACION DE CEREALES NORTEAMERICANOS

NUEVA YORK, Septiembre 19 — Durante la semana que termina, el total de las exportaciones de trigo, tanto en grano como en harina, procedente de los Estados Unidos y del Canadá, alcanzó á 4.146.000 bushels, comparadas con 4.473.000 bushels en la semana anterior.

Desde el 1.° de Julio se han exportado 61.098.000 bushels comparados con 35.374.000 bushels en el período equivalente de 1912.

En lo que se refiere al maíz, se exportaron esta semana 18.000 bushels y 40.000 bushels en la semana precedente. Desde el 1.° de Julio, el total de lo embarcado fué 857.000 bushels, comparados con 847.000 bushels en el período correspondiente anterior.

MAIZ ARGENTINO PARA LOS ESTADOS UNIDOS

NUEVA YORK, Septiembre 19 — Comunican de Chicago que en los círculos cerealistas de aquella ciudad circula el rumor de que se efectúan grandes compras de maíz en Liverpool, para los Estados Unidos.

Actualmente están abarrotados los depósitos de Liverpool y se asegura que podrá ser vendido á 77 y 1|2 centavos el bushel, pago el flete y el seguro ya recibiéndolo directamente ó ya por vía de Inglaterra.

Los cargamentos de tránsito para Europa superan los cálculos que se habían anticipado.

PRECIOS Y COTIZACIONES

TITULOS Y ACCIONES

LONDRES, Septiembre 19—
Conversión céd. B. a. 3 1|2 o|o 68.
F. C. Sud, ordinarias 118.
F. C. Oeste, ordinarias 119 1|2.
F. C. C. Argentino, ordinarias 105.
Idem idem deferidas 104.
F. C. B. A. y P. ordinarias 76 1|2.
F. C. G. O. Arg. ordinarias 94.
F. C. N. E. Arg. ordinarias 51.
F. C. C. Córd. 1a. preferencia 87.
Idem idem 2a. preferencia 80.
Idem idem, ordinarias 47 1|2.
F. C. E. Ríos, 1a. preferencia 93.
Idem idem ordinarias 65.
Idem idem 2a. preferencia 63 1|2.
F. C. C. Urug. Extensión E. 7 7|8.
F. C. C. Urug. idem N. 7 7|8.
F. C. Paraguay, debentures 50.
Idem idem ordinarias 5 1|2.
Tranvía Anglo-Arg. ord. 4 13|16.
Minas Río Tinto, ordinarias 79 1|2.
Descuento oficial 4 1|2.
Idem particular 4.
Consolidados británicos 73 15|16.
Idem á plazos 74.
Deuda consolidada uruguaya 69.25.

PARIS, Septiembre 19—
Renta francesa 89.05.
Minas Río Tinto 2.007.
Descuento oficial 4.
Idem idem particular 3 3|4.

BERLIN, Septiembre 19—
Consolidados 3 1|2 o|o 84.375.
Idem 3 o|o 75.90.
Descuento oficial 6.
Idem idem particular 5 3|4.

NUEVA YORK, Septiembre 19—
Empréstito argentino 1909 97.

GENOVA, Septiembre 19—
Renta italiana de 3 1|2 o|o 98.85.

AMBERES, Septiembre 19—
Cédula argentina 95.50.

MONTEVIDEO, Septiembre 19—
Banco Popular, acciones fin de Octubre 107.20.
Empréstito de conversión, 93.80.
Deuda consolidada fin de mes 68.80.
Id id fin de Octubre, 69.

CAMBIOS

PARIS, Septiembre 19—
La libra esterlina, francos 25.25.

GENOVA, Septiembre 19—
La libra esterlina, liras 25.57.
Los 100 francos, liras 101.20.
Los 100 marcos, liras 125.20.

BERLIN, Septiembre 19—
La libra esterlina, marcos 20.41.75.

NUEVA YORK, Septiembre 19—
La libra esterlina, dollars 4.85.65.
Id id á 60 días, 4.85.70.
Id id á 90 días, 4.80.20.
Los 4 marcos, cents 95.125.
Id id á 90 días cents 93.75.
El dollar sobre París, frs. 5.20.
Id id á 90 días, francos 5.24.375.

MADRID, Septiembre 19—
Agio del oro 6.40.

LISBOA, Septiembre 19—
Agio del oro 17.

CEREALES

NUEVA YORK, Septiembre 19
Trigo para Septiembre id id 96.25.
Id para Diciembre, id id 97.375.
Id para Mayo, id id 101.875.
Id disp. Norte á bordo, 98.
Id N. 2, rojo, á bordo, 98.
Id N. 2, de elevador, 96.50.
Id N. 2 duro por llegar, 93.50.
Id N. 1 Manitoba para Noviem. 97.
Maíz elevadores N. 2, amarillo, id 84.
Idem amarillo N. 3, idem, 82.
Id por llegar para exportación. 82.75.
Avena, N. 2, blanca, 49.
Idem N. 3, blanca, 48.
Idem Standard, idem, 47.50.
Semilla lino Duluth, cts. 146.375.
Idem para Octubre, idem, 146.375.

CHICAGO, Septiembre 19—
Trigo para Sept., bushel, cents. 88.50.
Idem para Diciembre, idem, 90.375.
Idem para Mayo, idem, 95.125.
Maíz para Septiembre, idem, 74.50.
Idem para Diciembre, idem, 72.
Idem para Mayo, idem, 73.
Avena para Septiembre, id 41.50.
Idem para Diciembre, idem, 43.75.
Idem para Mayo, idem, 46.875.

LONDRES, Septiembre 19—
Semilla de lino, 416 lbs., 44| 9 d.

LIVERPOOL, Septiembre 19—
Trigo para Octubre, 100 lbs., 7| 3 d.
Idem para Diciembre, id, 7| 1 7|8 d.
Idem para Marzo, id, 7| 2 1|2 d.
Idem del Río de la Plata, 7| 4 d.
Idem australiano, 7| 6 3|4 d.
Idem N. 1, Manitoba N., 7| 7 d.
Idem N. 2, idem, 7| 6 d.
Idem N. 3, idem, 7| 3 d.
Id N. 2 nuevo de invierno, 7| 1 1|4 d.
Idem N. 1, Duluth, 7| 4 1|2 d.
Maíz para Septiembre, 5| 2 7|8 d.
Idem para Octubre, 5| 7 1|8 d.
Id viejo Río de la Plata, 5| 1 3|4 d.
Idem nuevo E. E. U. U., 6| 8 1|2 d.

HAMBURGO, Septiembre 19—
Maíz argentino, 113.
Lino argentino, 317.

PARIS, Septiembre 19—
Trigo, bushel frs., 7.41.

BERLIN, Septiembre 19—
Trigo, bushel, M., 5.43.

BUDAPEST, Septiembre 19—
Trigo, bushel, Krs., 5.92.

OTROS PRODUCTOS

LONDRES, Septiembre 19—
Carne cong. oveja, stone, 2| 7 d.
Idem idem vacuna, 2| 7 1|2 d.
Idem idem idem delante, 2|—
Idem idem chilled, 3|— á 3| 3 d.
Idem idem idem delanta, 2| 1 1|2 d.
Entraron 6.100 cuartos.
Plata en barras, onza 28 3|8 d.
Cobre, cont. ton. lbs. est. 73.13| 9 d.
Id á 90 días, ton. lbs. est. 73.10|—
Estaño, cont. id id lbs. est. 192.10|—
Id á 90 días id lbs. est. 192.

HAMBURGO, Septiembre 19—
Cueros secos B. A. 50 ks. Ms. 145 á 168
Id id salados, saladeros id. 82 á 89.
Id id id, mataderos id, 72 á 84.
Quebracho, rollizos, 1000 ks. id 76 á 77
Idem, extracto, 100 ks. id, 28.

NUEVA YORK, Septiembre 19—
Plata en barras, onza, cents, 60.50.
Cobre, libra id, 15.70.
Idem electrolítico, 17.
Estaño libra, 41.75.
Algodón para Sept. libra id, 13.33.
Idem para Octubre id id, 13.33.
Idem para Diciembre id id, 13.27.
Idem para Enero, id id, 13.15.
Idem para Marzo id id, 13.24.
Idem para Mayo id id, 13.29.

LIVERPOOL, Septiembre 19—
Algodón Midling Oct. y Nov. lbs. 7.03.
Idem para Enero y Feb. 1914 id 7.
Idem para Marzo y Ab. 1914 id, 7.
Idem para Mayo y Junio id, 7.01.
Se vendieron 9.000 pacas.

HAVRE, Septiembre 19—
Lana merino, R. P. 100 ks. frs. 207.
Idem para Octubre id, 197.50.
Idem para Diciembre id, 189.
Idem para Marzo de 1914, 189.

ROUBAIX (Tourcoing), Septiembre 19—
Lana R. P. peinada, kilo frs. 6.27.50.
Idem para Octubre id, 6.15.
Idem para Diciembre id, 6.07.50.
Idem para Marzo id, 6.

AMBERES, Septiembre 19—
Lana arg. peinada, kilo frs. 6.12.50.
Idem para Octubre id, 6.
Idem para Diciembre id, 5.90.
Idem para Marzo id, 5.85.

ECOS DEL CONFLICTO BALKANICO

Situación alarmante en Albania

ATENAS, Septiembre 19—Informaciones recibidas de Salónica, indican que la situación en Albania es muy crítica. Reina completa anarquía en el país, y la situación se agrava por momentos.

LONDRES, Septiembre 19—Un telegrama de Viena dirigido al "Daily Telegraph", dice que reina gran alarma en los círculos políticos de esa capital, con motivo de la situación en Albania. Se producen allí continuamente graves disturbios, y se teme que se haga inevitable una intervención de las potencias.

El "Daily Mail", en un telegrama de Belgrado, anuncia que el gobierno servio decidió el envío de dos mil hombres á la frontera de Albania.

ESPAÑA

ACTUALIDAD POLITICA

IMPORTANTE DOCUMENTO

OPINION DE MONTERO RIOS

SOBRE DIVERSOS PROBLEMAS

Los liberales y los republicanos

MADRID, Septiembre 19—En los círculos políticos de ésta capital y en muchos de las provincias, el tema general de las conversaciones, es el relativo al documento dirigido por el señor Montero Ríos al señor García Prieto, que se considera como una base del programa que los liberales disidentes han de defender, contra el que sostiene el conde de Romanones.

Según las informaciones llegadas de Pontevedra, el documento ha surgido á consecuencia de una consulta hecha á aquel prohombre liberal, por el señor García Prieto, respecto á determinadas proposiciones de los republicanos reformistas, señores Azcárate y Melquíades Alvarez. Trataríase de formar, según parece, una agrupación liberal avanzada, en la que aquéllos ingresarían, constituyendo al efecto un programa común, dentro de la monarquía, pero con tendencias ampliamente liberales.

Aunque en las conferencias que se dice se han celebrado, no se trató de la cuestión de jefatura del partido, sábese que el señor Melquíades Alvarez aspiraba á ella y esta aspiración provocó gran disgusto entre muchos adictos al señor García Prieto.

Por esta circunstancia, la formación del proyectado partido no se llevará á la práctica y lo impide también el documento del señor Montero Ríos, que da tema á los comentarios políticos aludidos.

Estúdianse en dicho documento muchos puntos interesantes relacionados con los problemas de palpitante actualidad en España.

Dice el señor Montero Ríos que respecto á la cuestión social es partidario de que se lleven las leyes ordenadamente, de acuerdo con los adelantos modernos y al amparo de la legalidad, respetando los derechos individuales. "Estos no se pueden amenazar con imposiciones de orden legal que siempre son peligrosas.

"Debe dejarse al obrero en libertad completa de trabajar cuanto quiera y como quiera, y con el salario que quiera."

Por lo que se refiere al problema religioso dice "Niego al Estado capacidad para definir dogmas y, por lo tanto, le niego también autoridad para imponer ninguna religión. Es preciso no atribuir al Estado una religión determinada para que sea efectiva la libertad de cultos."

Se extienden en consideraciones acerca de este problema, notándose tendencias de ideas avanzadas.

Al tratar de las mancomunidades, dice: "Tenemos que rechazar las mancomunidades contrarias á todo principio patriótico y que repugnan aún á las mismas provincias catalanas, excepción hecha de Barcelona, que es la única que las desea."

Se ocupa después de la cuestión de Marruecos y dice: "Soy partidario de una acción diplomática y comercial, más que de la intervención militar." Enumera las conveniencias de las primeras y señala los perjuicios de la segunda, que considera no puede dar los resultados que aquéllas.

Alude á la reforma de la Constitución y se opone á ella. "La Constitución vigente, dice, es compatible con todo avance progresivo, tanto de orden político, como de orden jurídico ó social."

Rechaza la anunciada reforma del Senado.

MADRID, Septiembre 19—El documento político del señor Montero Ríos es objeto de variados comentarios por la prensa de esta capital.

Noticias llegadas de San Sebastián dicen que el conde de Romanones lo ha comentado en términos elogiosos, considerando de excepcional importancia las afirmaciones que hace el señor Montero Ríos.

Ante un grupo de periodistas y políticos, dijo el jefe del gabinete: "Quizá, dicho documento, contenga la solución del pleito existente entre los liberales".

Por lo que respecta á los republicanos, los comentarios que se hacen son diversos, considerando la generalidad de aquéllos que los trabajos hechos para la unión de los reformistas con los liberales disidentes, pueden considerarse fracasados.

LAS OPERACIONES EN MARRUECOS

Suspensión justificada

MADRID, Septiembre 19—Los diarios de esta capital se ocupan de la paralización que se nota en las operaciones militares en Marruecos, que ha coincidido con la llegada del nuevo residente español, general Marina Algunos, al comentar este hecho, indican que la actitud de las tropas españolas, implica la reorganización de las mismas, para iniciar una enérgica acción ofensiva.

Esta tarde, oficiosamente se ha anunciado que dicha suspensión se justifica, porque el general Marina, prepara los depósitos de víveres y municiones necesarios para emprender intensamente la campaña contra los rebeldes. Agrega aquella información, que según los planes del gobierno, antes de emprender la acción es necesario que las comunicaciones entre los puntos que han de servir de base á la campaña, estén defendidas, como también que los hospitales de sangre se encuentren preparados.

Una vez logrado todo esto y organizadas las tropas en varias columnas, se reanudarán las operaciones, dándoles un gran impulso y no terminarán hasta que se haya conseguido el fin que se ha propuesto el gobierno.

Esta información oficiosa nada indica respecto al plan de las operaciones.

La opinión en general, acepta la causa de la paralización de las operaciones, y confía en que cuando se inicie nuevamente la campaña, no se tropezará con los obstáculos presentados en la anterior etapa de la lucha en Marruecos.

EL PROFESOR ALTAMIRA EN ALICANTE

Los españoles en América

MADRID, Septiembre 19—Comunican de Alicante que continúa siendo objeto de unánimes manifestaciones de agasajo al director de instrucción primaria, profesor Altamira.

Anoche dió en el Círculo Mercantil una interesante conferencia, al final de la cual se celebró un banquete. El profesor Altamira pronunció un discurso, enalteciendo la labor de los españoles de la presente generación, y elogiando á los residentes en los pueblos americanos. Dijo que durante su último viaje á América, había visto á los españoles trabajar activamente, con el propósito de enriquecerse, para volver á la patria. "Muchos de aquéllos cuando regresan, construyen escuelas en sus pueblos, porque han conocido en las repúblicas hispanoamericanas, la necesidad de las mismas."

Esta tarde, el doctor Altamira inauguró la nueva escuela normal, y con motivo de dicho acto, que resultó brillantísimo, pronunció un discurso, durante el cual, dijo que era maestro, "y lo seré mientras viva".

La prensa elogia los trabajos constantes del profesor, en favor del desarrollo de la instrucción pública.

EN MEMORIA DEL CARDENAL VIVES

BARCELONA, Septiembre 19—Comunican de Llabaneras, pueblo natal del cardenal Vives y Tutó, fallecido hace pocos días cerca de Roma, que esta tarde se celebró, con gran solemnidad, un acto en su memoria.

Del ayuntamiento salió una procesión cívica presidida por los parlamentarios, autoridades, comisiones de los centros y sociedades, y numerosa concurrencia, y se dirigió á la casa donde nació el cardenal. En ella había sido colocada una lápida conmemorativa, que fué descubierta por el alcalde.

Con motivo del acto, se pronunciaron discursos elogiando la obra realizada por el virtuoso cardenal.

Mañana se celebrarán solemnes funerales en memoria de aquél.

El viaje de M. Poincaré—Preparativos de festejos

MADRID, Septiembre 19—Esta tarde se celebró una asamblea en el Círculo Mercantil, para tratar del programa de festejos que han de celebrarse en honor de M. Poincaré, con motivo de su próxima visita á esta capital.

A la asamblea asistieron representantes de aquel círculo, de la Cámara de Comercio, de la Asociación de la Prensa, centros sociales, industriales y diversas asociaciones.

Entre las fiestas que se han de celebrar, figuran banquetes, excursiones á Córdoba, Granada y Sevilla, y giras á los puntos pintorescos de esta provincia.

En la escuela de volación

MADRID, Septiembre 19—Esta tarde el ministro de Fomento, acompañado de uno de sus hijos, visitó la escuela de volación de Getafe.

Varios de los pilotos de dicha escuela realizaron espléndidos vuelos.

El ministro felicitó al director de la escuela, y elogió á los alumnos por la pericia que demostraron en las pruebas.

Viaje del rey

MADRID, Septiembre 19—Dicen de San Sebastián que esta mañana marchó á Biarritz en automóvil el rey Alfonso, quien visitó al doctor Moure.

Este almorzó con el monarca.

Don Alfonso regresó á San Sebastián esta misma tarde.

Explosión en un taller de pirotecnia—Varios heridos

MADRID, Septiembre 19—Dicen de Valencia que en el pueblo de Benimam, ocurrió hoy un sensible accidente, que ha causado profunda impresión.

A consecuencia de un descuido, en el taller de pirotecnia del señor Manuel Martínez, estallaron varios cartuchos de dinamita, lo que provocó un incendio.

El fuego pudo ser extinguido rápidamente por los bomberos y vecinos.

A causa de la explosión, resultaron heridos de gravedad, el dueño del taller, dos de sus hijos y un obrero.

Voraz incendio

MADRID, Septiembre 19—Dicen de Valladolid que en el pueblo de Villanueva de la Condesa, estalló esta madrugada un voraz incendio, que destruyó totalmente cinco caseríos.

Las llamas han destruído considerable cantidad de cereales.

Afortunadamente, no hay que lamentar desgracias personales.

Los mineros de Huelva

MADRID, Septiembre 19—Dicen de Huelva que en las minas Calanas de aquella zona estalló hoy un movimiento huelguista, al que se han adherido cinco mil mineros.

Témese que el conflicto se agrave, y las autoridades han pedido se envíen fuerzas para reprimir probables desórdenes. Hoy llegaron á la zona fuerzas de guardias civiles de caballería é infantería.

FRANCIA

VIAJE DE M. POINCARE

RECORRIDO DEL RIO GIRONDA

RECEPCION EN BURDEOS

MONUMENTO A LOS CAIDOS POR LA PATRIA

Banquete en honor del presidente

PARIS, Septiembre 19—Telegrafían de Le Verdon, que llegaron esta mañana á aquel puerto, M. Barthou, presidente del consejo, y M. Clementel, ministro de Agricultura, procedentes de Loupillon, en donde fueron huéspedes de M. Falliéres, y M. Thierry, ministro de Obras Públicas, procedente de Royan.

Saludaron á M. Poincaré y poco después llegaron el prefecto del Gironda, el alcalde, varios diputados y senadores, que se embarcaron con el presidente á bordo del contratorpedero "Dunois".

Este se puso en marcha á las 7.30. El crucero "Condé" y cuatro contratorpederos, al mando del contraalmirante Arago, saludaron, con salvas, al presidente, que los contratorpederos escoltaron hasta Burdeos.

El presidente llegó á mediodía á dicha ciudad, que estaba profusamente empavesada.

Fué recibido con salvas de artillería y repiques de campanas.

En los diques se había reunido una inmensa muchedumbre que aclamó, con gran entusiasmo, á M. Poincaré, en tanto que cuatro aeroplanos evolucionaban sobre el río.

Al desembracar fué recibido por los consejeros municipales, con excepción de trece, pertenecientes al partido socialista unificado, que se abstuvieron de asistir á los festejos.

M. Poincaré se dirigió á la prefectura, en landeau, escoltado por un destacamento de caballería.

En el trayecto pasó por delante de la estatua elevada en memoria del presidente Carnot, ante la cual se descubrió, y la muchedumbre, que le había aclamado constantemente, saludó este gesto con una estruendosa ovación.

A las 12.40 asistió al almuerzo ofrecido en el Hotel de Ville por el consejo municipal.

Se hallaban presentes, además del presidente, madame Raymond Poincaré, el presidente del consejo, los ministros de Agricultura y de Obras Públicas, las autoridades de la ciudad y del departamento, los diputados y senadores del mismo y numerosas personalidades de todos los círculos.

A los postres tomó la palabra el presidente. Elogió los viñedos bordeleses. Dió á las autoridades municipales seguridades del empeño del gobierno en terminar los trabajos destinados á mejorar el puerto, y alzó su copa por la ciudad de Burdeos.

El alcalde le entregó un album y una medalla de oro, en conmemoración de su visita.

Después del almuerzo, el presidente, acompañado de numerosa comitiva, se dirigió, á pie, á la plaza Magenta, en donde presidió la inauguración del monumento en memoria de los que cayeron por la patria.

Habló el presidente del consejo, M. Barthou, quien elogió el culto del recuerdo. Declaró que Francia era pacífica, pero debía mantenerse lista para hacer frente á todas las eventualidades. Elogió á la juventud dispuesta á los sacrificios necesarios para la defensa del país.

Sus palabras fueron muy aplaudidas.

En seguida se dirigió M. Poincaré al Palacio de Justicia, en donde el presidente (batonnier) del colegio de abogados, le presentó sus colegas. Regresó luego á la prefectura. A su llegada un grupo de niñas le entregó ramos de flores, que depositó M. Poincaré al pie del monumento á Gambetta.

El presidente visitó también los hospitales de la ciudad, y entregó al alcalde una suma de cuatro mil francos, destinada á ser repartida entre los pobres.

PARIS, Septiembre 19 — Telegrafían de Burdeos que esta noche fué ofrecido un banquete al presidente de la República en el edificio de la Bolsa, por el consejo general del Gironda y la Cámara de Comercio.

Se hallaban presentes el presidente, madame Raymond Poincaré, los ministros, las autoridades civiles y militares, los diputados y senadores, y numerosas personalidades de la industria y del comercio.

A los postres fueron pronunciados brindis.

En seguida regresó M. Poincaré á la prefectura. En el trayecto volvió á ser objeto de calurosas aclamaciones. Pasó la noche en la prefectura.

LA CATASTROFE DE GRASSE

PARIS, Septiembre 19 — Telegrafían de Grasse, que las víctimas de la catástrofe causada por el descarrilamiento de un tranvía, fueron trasladadas á Niza. En el hospital se instaló una capilla ardiente, en donde fueron depositados los cadáveres.

Es probable que mañana se celebren sus exequias.

EL REY CONSTANTINO EN PARIS

PARIS, Septiembre 19 — Llegó de incógnito á esta capital, procedente de Inglaterra, el rey Constantino de Grecia.

Fué recibido en la estación por el ministro de Grecia, señor Romanos, el prefecto de policía, M. Hennion, y el coronel Boulagne, en nombre del presidente de la República.

Se dirigió en automóvil al hotel en donde se alojará.

El público que no tenía conocimiento de su llegada no notó su paso.

A las 7.30, se dirigió á la legación en donde cenó con el ministro y un reducido número de personas.

PARIS, Septiembre 19 — El rey de Grecia salió esta noche de su hotel y con intención de efectuar un paseo á pie. Fué reconocido y seguido por varios periodistas y numerosas personas.

No fué objeto de demostraciones de ninguna clase. Llegaron á ser, sin embargo, tan numerosas las personas que le seguían, que la policía se vió obligada á intervenir para dispersarlas.

El rey impacientado desistió de su paseo y regresó al hotel, en donde recibió á varios periodistas y consistió en ser fotografiado.

Traslado de Martín Gauthier

PARIS, Septiembre 19—Telegrafían de Niza, que ha sido embarcado en ferrocarril, bajo custodia, Martín Gauthier, cómplice del liquidador de las congregaciones religiosas Duez, que fué condenado por estafas y falsificaciones en el desempeño de sus funciones. Se le conduce á esta capital, después de trasladársele desde Italia, en donde se escondía.

Conmemoración del aniversario chileno

PARIS, Septiembre 19—El ministro de Chile en esta capital, doctor Federico Puga Borne, celebró el aniversario patrio, con una recepción y una fiesta en la legación.

Reinó mucha animación y entusiasmo. Se hallaban presentes numerosos personalidades francesas y chilenas, y muchos miembros del cuerpo diplomático extranjero.

El comité France-Amerique

PARIS, Septiembre 19—El comité France-Amerique, ofreció un almuerzo en honor del ex embajador de los Estados Unidos, Mr. Bacon, y del senador canadiense Mr. Dandurand.

Se hallaban presentes numerosas personas de los círculos franceses, ingleses y norteamericanos.

Huelga en el puerto del Havre

PARIS, Septiembre 19 — Telegrafían del Havre, que se declararon en huelga los obreros de aquel puerto.

Las autoridades adoptaron medidas para evitar que se produzcan desórdenes.

El estado del coronel von Wintherfeld

PARIS, Septiembre 19—Comunican de Montauban que permanece estacionario el estado del coronel von Wintherfeld, que fué herido durante las maniobras militares, en un accidente de automóvil.

El agregado militar alemán fué visitado hoy por el ministro de Guerra, M. Etienne.

En el congreso del Gran Oriente

PARIS, Septiembre 19 — El congreso del Gran Oriente, en la sesión celebrada hoy se ocupó de la enseñanza profesional y de la organización del aprendizaje.

Fué electo presidente del Gran Oriente, M. Corneau, director del diario "Le Petit Ardennais".

Notable vuelo

PARIS, Septiembre 19—El volador alemán Friedrich, acompañado por un pasajero, salió esta mañana en aeroplano de Calais, dirigiéndose á Alemania.

Un telegrama recibido de Nimega, anuncia su llegada á aquella ciudad. Después de descansar reanudó su vuelo con intención de llegar á Berlín.

ITALIA

LA PENETRACION MILITAR EN LIBIA

ECOS DEL COMBATE DE TECNIZ

ESCARAMUZA EN BIRSELIB

Ejecución de un jefe rebelde

ROMA, Septiembre 19—"La Tribuna" publica nuevos informes respecto del combate que tuvo lugar en Tecniz, el 16 del corriente.

Según dichos informes, dos de los oficiales de la compañía de ascaros libicos que formaban parte de la columna Cavegila, quedaron muertos en los primeros momentos del combate y poco después quedó herido su comandante, capitán Dho, quien se vió obligado á replegarse con sus fuerzas, para no ser envuelto por el enemigo.

Entonces el general Torelli hizo avanzar á los alpinos y los arrojó contra los rebeldes, colocándose á su cabeza, mientras las baterías al mando de los capitanes Ferrini y Verdiani abrían espantosos claros en las filas enemigas.

En el momento en que los rebeldes habían iniciado su retirada y justamente cuando la primera faz del combate se resolvía en un parcial triunfo para los expedicionarios, el general Torelli fué alcanzado por una bala enemiga que le atravesó el pulmón derecho y cayó al grito de "¡Saboya!"

"La Tribuna" confirma luego la gravedad de las pérdidas sufridas por los senussis, pérdidas que hace ascender á 149 muertos y 314 heridos.

ROMA, Septiembre 19—El ministerio de Guerra comunicó á la prensa que además del general Torelli cayeron en Tecniz los tenientes de infantería Gilberto Marabini y Mariano Francesco, de la compañía de ascaros libicos de Bengasi; resultaron heridos en el mismo combate el comandante de dicha compañía, capitán Dho y los tenientes de alpinos Humberto Campi y Angel Avellone.

ROMA, Septiembre 19—Informan de Bengasi que las tropas al mando de los coroneles Latini y Caviglia continúan en Tecniz, en donde la situación no ha cambiado.

Agregan que en Tocra fué procesado y condenado á la última pena el jefe rebelde Briau, de la tribu Abdala, quien esta misma tarde fué fusilado.

ROMA, Septiembre 19—Dicen de Derna que una columna volante expedicionaria, que se dirigía á Ain Mara, fué atacada, en las inmediaciones de Birselib, por una mehalla rebelde, con la cual libró un breve combate, dispersándola antes de la llegada de los refuerzos que el comandante de la columna había pedido no bien se inició la acción.

Durante la escaramuza, los expedicionarios tuvieron un muerto y siete heridos, todos pertenecientes á las fuerzas auxiliares indígenas. Los rebeldes dejaron sobre el terreno once muertos y se llevaron numerosos heridos.

ROMA, Septiembre 19—Dan cuenta de Bengasi, que el comandante de la guarnición de Giardina, informado de que en Omscikaneb se habían concentrado varias gavillas de merodeadores que molestaban á las tribus sumisas, envió para expulsarles á un destacamento de ascaros eritreos, los que comprobaron que la noticia era inexacta, pues aquella localidad se hallaba perfectamente tranquila.

LA CONMEMORACION DEL XX DE SEPTIEMBRE

Manifiesto del alcalde de Roma

ROMA, Septiembre 19—En todas las calles de la ciudad fueron fijados hoy numerosos carteles redactados por la Masonería y las agrupaciones populares locales, invitando al pueblo á tomar parte en la procesión cívica que debe realizarse mañana, la cual se dirigirá á la histórica plaza de Porta Pía, en donde se desarrollará el acto conmemorativo.

Los diarios afirman que la conmemoración de este año asumirá proporciones grandiosas, pues tendrá carácter de solemne ratificación de la italianidad y lucidad de Roma, como capital de Italia.

Se agrega que los católicos celebrarán reuniones privadas, en las cuales exteriorizarán su protésta contra las intemperancias de sus adversarios.

ROMA, Septiembre 19—El alcalde, comendador Ernesto Nathan, hizo fijar esta tarde un manifiesto, redactado en los términos siguientes:

"¡Conciudadanos!: Los mismos peregrinos que recorrieron las calles de Roma usando y abusando de la libertad de conciencia que penetró en la Ciudad Eterna á través de la brecha de Porta Pía, atestiguan su alta significación civil.

"Os invito á conmemorar con gran solemnidad el histórico acontecimiento en este año, en el cual Italia, en virtud del valor de sus hijos, de la concordia de sus sentimientos patrióticos y de la envidiable solidez económica adquirida, ha podido, más que en años anteriores, desafiar la reacción interior y exterior, y surgir respetada á la faz del mundo, después de haber vencido con sus virtudes las insidias y los abusos con que los envidiosos intentaron cerrarle el paso en su marcha gloriosa hacia el porvenir.

"Conmemoremos al XX de Septiembre tendiendo á las demás naciones la mano en nombre del progreso y en frente de las malévolas afirmaciones de los antinacionalistas levantemos el nombre de la patria como un pabellón glorioso, para demostrarles que Roma es el corazón de la tercera Italia y queda fiel á sus tradiciones que le indican despreciar las miserables artimañas y las estériles tentativas de aquéllos que año tras año tratan de alterar la armonía de la unidad italiana, sin lograrlo jamás."

ROMA, Septiembre 19—Es objeto de animados comentarios la actitud del prefecto de Milán, quien prohibió la fijación del manifiesto redactado por las agrupaciones democráticas locales en celebración del XX de Septiembre, en vista de los términos violentos empleados para invitar al pueblo á luchar contra el clericalismo.

Esta prohibición causó gran descontento entre las agrupaciones indicadas, descontento que se acentuó con motivo de haber prohibido el prefecto también la manifestación pública que proyectaban efectuar con el mismo objeto.

Se anuncia que el hon. Eugenio Chiesa y otros diputados de filiación democrática telegrafiaron al honorable Giolitti, airadas protestas sobre el particular.

EL PROGRAMA DE LOS RADICALES

ROMA, Septiembre 19 — Los diarios de esta capital reproducen en sus puntos principales el manifiesto programa del partido radical, publicado en vista de las próximas elecciones generales.

En dicho manifiesto se critica á los conservadores y especialmente á los católicos, afirmando que nunca los radicales serán sus aliados; se ensalza la conquista de Libia, con la declaración que reforzó el prestigio de Italia en el extranjero y aumentó la estimación en que son tenidos sus hijos emigrados.

Luego de haber insistido sobre la necesidad de proteger eficazmente á los emigrantes, el manifiesto se ocupa de la situación de Italia en el Adriático y en el Mediterráneo, expresando la confianza de que nunca se permitirán cambios que resulten en perjuicio de los intereses italianos y termina con la exposición del programa económico del partido radical.

El general Salsa moribundo

ROMA, Septiembre 19 — Dan cuenta de Treviso que el general Salsa se halla moribundo. Su agonía es extremadamente dolorosa, tanto que los médicos que le asisten tuvieron que hacerle inyecciones para calmar sus sufrimientos.

Siendo probable que el desenlace fatal ocurra de un momento á otro, fueron alejados de la cama del enfermo su esposa y su señora madre, la cual tiene 86 años de edad. Ambas estaban en un estado lastimero por el dolor y el cansancio, pues no quisieron, en estos días dejar á nadie el cuidado de velar el enfermo.

De todas partes de Italia llegan telegramas pidiendo noticias de Salsa y en frente de su casa se estaciona continuamente un numeroso público, que expresa en la forma más respetuosa su sentimiento por la inevitable pérdida del prestigioso militar.

Supresión de un tribunal

ROMA, Septiembre 19—Apareció ho

NACIONALES -- SERVICIO EXCLUSIVO PARA "LA PRENSA" DE SUS

final, se procederá á la votación nominal de cada uno de ellos por los jurados.

NUEVA YORK, Septiembre 19—El gobernador Sulzer escribió hoy una carta al vicegobernador Glynn, manifestándole que para facilitar la acción de la justicia, le reconoce su autoridad como gobernador del Estado, durante el tiempo que dure el proceso.

Esta actitud de Sulzer causó gran sensación entre sus enemigos, atribuyéndola á debilidad, pero los amigos del gobernador titular la aprueban, por cuanto así se eliminarán los inconvenientes para los procedimientos legales.

El gobernador Sulzer manifiesta en su nota á Glynn, que existen asuntos atrasadísimos que hay que despachar y no quiere ser un óbice á esta deficiencia en la gobernación del Estado.

FELICITACION AL PRESIDENTE DE CHILE

Telegramas cambiados

WASHINGTON, Septiembre 19—El presidente Wilson envió ayer el siguiente telegrama al presidente de Chile, doctor Barros Luco: "Complázcome en presentar á V. E. las felicitaciones del gobierno y pueblo de los Estados Unidos en el fausto aniversario de la independencia de Chile y de expresar á V. E. nuestros votos por vuestra prosperidad personal y por la continuación de la paz y prosperidad de vuestro país".

El presidente Barros Luco contestó hoy en términos igualmente cordiales.

El receso parlamentario

WASHINGTON, Septiembre 19 — Los miembros dirgentes de la Cámara de representantes, en una reunión celebrada hoy, acordaron abandonar el proyecto de receso parlamentario durante un mes para descansar de las labores legislativas y decidieron reunirse cada tres días para despachar los trabajos rutinarios mientras el Senado se ocupa del proyecto sobre reforma monetaria.

ALEMANIA

QUIEBRA DE UN BANCO

Arresto de los directores

BERLIN, Septiembre 19—Telegrafían de Hamburgo que causó gran sensación en esa ciudad el arresto de los directores del Banco Hanseático.

Se ha comprobado que los directores han cometido graves desfalcos y que se pueden considerar como perdido el capital del Banco lo mismo que los depósitos en la Caja de Ahorros. El total de las sumas perdidas así excede de tres millones de marcos, y se asegura que la compañía de navegación Hamburgo-Sudamericana pierde un millón y medio.

Por orden del juez, se procedió á la clausura del Banco...

EL ANIVERSARIO DE CHILE EN BERLIN

BERLIN, Septiembre 19 — El señor Domingo Gana Edwards, encargado de negocios de Chile, dió ayer en el Hotel Esplanada, una recepción, con motivo de la fiesta nacional de su patria. Asistieron al banquete unos sesenta invitados, en su mayor parte oficiales y caballeros chilenos que se encuentran de paso en Berlín, así como el doctor Alejandro Huneeus, ex ministro de Guerra de Chile, quien partió ayer mismo, después de una breve visita á esta capital.

El suicidio de la princesa Sofía

BERLIN, Septiembre 19 — Los diarios dedican extensos comentarios al suicidio de la princesa Sofía de Sajonia-Weimar-Eisenach.

La corte de Weimar no publicó hasta ahora comunicación oficial alguna acerca del suicidio; pero el "Berliner Tageblatt" insiste en asegurar que la princesa se quitó la vida por disgustos de amor.

Agrónomos alemanes en Servia

BERLIN, Septiembre 18 — El gobierno servio solicitó el envío de varios agrónomos para reorganizar el departamento de agricultura y forestal de ese reino.

AUSTRIA HUNGRIA

SUPUESTAS VELEIDADES BELICAS

Noticia desmentida

VIENA, Septiembre 19 — El diario "Die Reichspost", órgano del príncipe heredero, archiduque Francisco Fernando, desmiente con carácter oficioso la noticia de que el archiduque en el viaje á Alemania que hizo en el último otoño, trató de inducir á Alemania á intervenir en la guerra balkánica junto con Austria, y que el gobierno alemán rechazó sus proposiciones. El diario citado dice que la noticia carece en absoluto de fundamento.

Por un acercamiento con Rusia

VIENA, Septiembre 19—Varios importantes diarios de esta capital han emprendido una campaña en favor de un acércamiento entre Austria-Hungría y Rusia. Opinan que ya no existen entre los dos países grandes diferencias en los Balkanes y su acercamiento consolidaría la paz internacional en Europa.

INGLATERRA

LA AGITACION OBRERA

Posible huelga ferroviaria

LONDRES, Septiembre 19—Esta mañana dejaron de concurrir al trabajo unos quinientos empleados de las compañías de ómnibus. El conflicto continúa y tiene por motivo principalmente, la negativa de las compañías de reconocer la federación del gremio.

El ministro del Comercio invitó á una conferencia á los representantes de las dos partes, y los empleados consintieron en trabajar mientras duren las negociaciones de arreglo. La prensa en general, simpatiza con los empleados, por considerar justificadas sus reivindicaciones.

Es más grave el conflicto ferroviario. En Crowe suspendieron el trabajo quinientos empleados obreros, y en Manchester asciende á cinco mil el número de los huelguistas, y están paralizados los trabajos en ese puerto.

Los empleados ferroviarios de Birmingham, se pronunciaron en favor de la huelga general del gremio. Han fracasado las gestiones iniciadas para arreglar el conflicto.

LONDRES, Septiembre 19—Un telegrama recibido de Liverpool anuncia que terminó la huelga en ese puerto. Se temen, en cambio, serios disturbios en Sheffield, donde reina viva agitación entre los obreros.

Mr. BACON EN SUD AMERICA

Objeto de su visita

LONDRES, Septiembre 19 — Mr. Robert Bacon, ex secretario de Estado y ex embajador de los Estados Unidos en París, quien hará una gira por la América del Sur, dando conferencias, por encargo de la Fundación Carnegie, declaró, antes de embarcarse en Lisboa, que su misión tenía por objeto estrechar las relaciones entre las naciones del continente americano.

Tratará, sobre todo, de fomentar la creación, en Sud América, de sucursales del Instituto de Leyes Internacionales.

Los restos del señor de Zumarán

LONDRES, Septiembre 19—Comunican de Southampton que se embarcaron en aquel puerto para Montevideo los restos del ex primer secretario de la legación uruguaya, señor de Zumarán.

El ministro, señor Vidiela, los acompañó de esta capital hasta aquel puerto.

Un dirigible militar

LONDRES, Septiembre 19 — Se realizaron hoy las pruebas del nuevo globo dirigible militar "Astra", y los resultados fueron muy satisfactorios. El globo desplegó una velocidad de 51.1 millas por hora, ó sea una milla más que los globos Zeppelín.

MEXICO

EPILOGO DE LA MUERTE DE MADERO

Fallo del tribunal militar

MEXICO, Septiembre 19 — El tribunal militar, que durante seis meses investigó los pormenores de la trágica muerte del ex presidente Madero y del ex vicepresidente Suárez, dió hoy su fallo, declarando que su muerte no fué provocada por un acto criminal susceptible de ser castigado.

Entre los testigos que prestaron declaración ante el tribunal, figuraba el mayor Cárdenas, quien mandaba el destacamento que escoltaba á Madero y Suárez en su traslado del palacio á la penitenciaría.

Orden de regreso á Félix Díaz

MEXICO, Septiembre 19 — El presidente provisional, general Huerta, telegrafió al general Félix Díaz, quien se encuentra en Europa, la orden de regresar inmediatamente á México. Se cree que Huerta desea que Díaz se presente como candidato á la presidencia.

Un nombramiento no ratificado

MEXICO, Septiembre 19 — El Congreso rechazó hoy por 99 votos contra 14 el decreto que nombra al señor Tamariz ministro del Interior.

MEXICO, Septiembre 19 — Causó gran sensación en los círculos políticos la negativa del congreso de ratificar el nombramiento del señor Eduardo Tamariz. Varios diputados protestaron contra el nombramiento, en vista de las tendencias clericales de dicho personaje. El ministro de Relaciones Exteriores concurrió á la sesión y llamó la atención sobre la importancia del conflicto en los momentos actuales, pero el Congreso persistió en su resolución, la que significa una derrota política del general Huerta.

PORTUGAL

ROMANONES Y LA REPUBLICA PORTUGUESA

LISBOA, Septiembre 19—Causaron gran sensación en esta capital, las declaraciones atribuídas por un diario madrileño al conde de Romanones, presidente del consejo de España, en las cuales ese político vaticinaba la reproducción del movimiento antirepublicano en Portugal. El conde de Romanones se manifiesta, según el diario madrileño, enemigo de la República portuguesa y no oculta esos sentimientos de enemistad.

El gobierno portugués encargó á su ministro en Madrid, señor José Relvas, que se informe sobre la veracidad de esas declaraciones.

Aumento de la emigración

LISBOA, Septiembre 19—Aumenta de un modo alarmante la emigración á América, especialmente en el Norte de Portugal. Diariamente se dirigen á Vigo centenares de personas, para embarcarse burlando las trabas que les opone la policía portuguesa.

Motín popular

LISBOA, Septiembre 19—En Coibiha estalló ayer un motín popular, librándose una verdadera batalla con la policía. Se mandó refuerzos de caballería é infantería, lográndose así restablecer el orden y arrestar á los promotores del movimiento.

Accidente de automóvil

LISBOA, Septiembre 19—El Ministro de Relaciones Exteriores, doctor Antonio Macieira, estuvo hoy en grave peligro con motivo de un accidente ocurrido al automóvil en que regresaba de Cintra á esta capital. En una de las vueltas del camino á causa de la descompostura del freno, el coche fué á chocar contra un muro sufriendo graves desperfectos. Afortunadamente, el ministro resultó ileso.

VENEZUELA

Un jefe revolucionario en Willemstad

CARACAS, Septiembre 19—Un telegrama recibido de Willemstad, capital de la isla de Curacao, anuncia que llegó hoy á esa ciudad el general Nava, uno de los jefes de la reciente revolución organizada por el ex presidente Castro. Se cree que Nava está preparando otra invasión, pero el gobierno no abriga temor alguno, porque sabe que Castro carece de todo apoyo en el pueblo.

CHILE

EL ANIVERSARIO PATRIO

Provocaciones anarquistas

LOS DELEGADOS PERUANOS

SANTIAGO DE CHILE, Septiembre 19—Se continúan celebrando las fiestas patrias, de acuerdo con el programa, y con una animación mayor que en los años pasados.

Reina un tiempo espléndido.

Son vistosos los adornos de los escaparates de las grandes casas comerciales, sobresaliendo la del argentino Leopoldo Falconi, que representa una enramada, donde se celebra una fiesta popular chilena, en el momento de bailar la cueca.

La municipalidad de Santiago ha decretado que sean huéspedes gratos de la ciudad los delegados de los obreros peruanos.

Los diarios publican hoy editoriales, conmemorando el día del ejército.

SANTIAGO DE CHILE, Septiembre 19—A las 10 de la mañana de hoy, en el teatro Municipal, ante una numerosísima y entusiasta asamblea, se hizo la presentación de la delegación obrera peruana.

Les dió la bienvenida, en un elocuente discurso, el diputado demócrata Malaquías Concha, que se declaró contra la guerra, y pidió trabajo, progreso y la confraternidad de los pueblos.

Contestaron los delegados peruanos en el mismo sentido.

Esta noche la sociedad Unión de Tipógrafos, celebrando el 60° aniversario de su fundación, ofrece un banquete en honor de los peruanos, los cuales fueron en la tarde hoy al parque Cousiño.

Durante la revista fueron aclamados y se daban vítores al Perú, que ellos contestaban con vítores á Chile.

En la brillante revista efectuada en el parque Cousiño, desfilaron cuatro aparatos Blériot militares que, como cuarta arma de guerra, se mantuvieron á gran altura y desfilaron en medio de grandes manifestaciones de entusiasmo.

El presidente de la República pasó después por la casa del ministro de Hacienda señor Alessandri, en la alameda de Las Delicias, y desde allí presenció la entrada de las tropas á la ciudad, las que desfilaron y rindieron honores al jefe de la nación, que estaba rodeado de sus ministros y de personalidades.

—Anoche, un grupo de anarquistas, en la Alameda, frente al teatro San Martín, intentó provocar conflictos, insultando á las damas y á caballeros, y haciendo gala de sus ideas de disolución.

La policía llegó oportunamente, disolvió los grupos y restableció el orden.

El petróleo en la Argentina

SANTIAGO DE CHILE, Septiembre 19—"El Mercurio" publica un notable y extenso artículo del ingeniero Francisco Del Campo, sobre la industria del petróleo y su porvenir en la Argentina.

Afirma que las manifestaciones petrolíferas de Arroyo Blanco, Tilhué, Río Barrancas y otros lugares del Neuquén, son importantísimas, pero superiores á todas, serán los yacimientos de Arica Mahuida.

En el artículo proclama la nueva industria como una de las mayores riquezas de la Argentina.

PERU

EL ANIVERSARIO CHILENO

Manifestaciones de confraternidad

LIMA, Septiembre 19 — Con motivo del aniversario chileno, se efectuó una velada en el teatro Municipal, hermosamente adornado con palmeras, guirnaldas y banderas del Perú y Chile.

A las 9.30 se presentó el cónsul chileno, señor Munizaga Varela con varios amigos y también el edecán del presidente Billinghurst.

Pronunció un discurso el señor Ramón Espinosa, presidente de las sociedades unidas, que preconizó la fraternidad peruano-chilena, y fué muy aplaudido.

Las coristas aparecieron envueltas con las banderas sudamericanas y la orquesta tocó los himnos del Perú y Chile.

El cónsul chileno fué conducido por una comisión al palco municipal y terminada la velada, los amigos lo acompañaron, seguidos de un inmenso público, que le aplaudió.

LIBERTAD DE CULTOS

LIMA, Septiembre 19 — El Senado, por 36 votos contra 3, aprobó virtualmente la libertad de cultos.

Los liberales celebran el acontecimiento.

La legación argentina

LIMA, Septiembre 19—El Ministro de la Argentina, doctor Carlos A. Estrada, ofrecerá hoy en el Club Nacional una comida á un grupo de sus relaciones.

El domingo obsequiará con un almuerzo á las comisiones del Jockey Club y del Centro de Deportistas.

También ofrecerá el domingo en el Palais Concert una "matinée" á la sociedad de Lima.

—Hoy publica en "El Comercio", el cónsul argentino, señor Jacinto García, el segundo artículo del juicio histórico sobre Bolívar y los méritos de San Martín.

BRASIL

LA CRISIS DE LA GOMA

RIO DE JANEIRO, Septiembre 19—Telegrafían de Manaos que el comercio decidió cerrar sus puertas en el caso de que el gobierno federal no trate de mejorar la situación del mercado de la goma, haciendo varias concesiones.

En el Estado de Amazonas causa grandes perjuicios la depreciación y falta de mercado de ese artículo.

VISITA DE ROTTSCHILDS

RIO DE JANEIRO, Septiembre 19—Entró el vapor "Arlanza", que adelantó dos días el término señalado para el viaje. Conduce al senador brasileño Rosa Silva y á los señores Evelyn y Antony Rottschilds, socio y sobrino del banquero de este apellido.

—El ministro de Hacienda mandó recibirlos y hospedarlos en el Hotel de Extranjeros.

—Los italianos preparan festejos para mañana, conmemorando la unificación de Italia.

EL ENLACE DEL PRESIDENTE

RIO DE JANEIRO, Septiembre 19—La prensa hace variados comentarios sobre el almuerzo que ofreció el presidente Fonseca, para comunicar su próximo enlace con la señorita Nair Teffé.

"Jornal do Commercio", lo explica, diciendo que el mariscal Fonseca cumplía un deber de cortesía, y que, obedeciendo á los mismos sentimientos de deferencia y etiqueta, autorizó al canciller á hacer igual participación á los diplomáticos y altas representaciones, en el palacio de Itamaraty, á donde concurrirá.

COALICION OPOSITORA

RIO DE JANEIRO, Septiembre 19—Se afirma que se organiza una coalición contra la influencia del presidente del partido Conservador y del Senado, general Pinheiro Machado, y que se trata de provocar una manifestación militar en favor de la candidatura presidencial del ministro de Relaciones Exteriores, ingeniero Müller, á pesar de hallarse incapacitado legalmente.

—Llegó la princesa de Plesa, que se hospeda en el Hotel Internacional.

REPUBLICA ORIENTAL

LAS ISLAS DEL RIO URUGUAY

CONCESIÓN MOLLARD

INTERVENCION DEL GOBIERNO

Publicaciones de los diarios

MONTEVIDEO, Septiembre 19 — Entrevisté esta noche al ministro de Relaciones Exteriores, doctor Emilio Barbaroux, con objeto de solicitarle algunos informes respecto de la actitud asumida por este gobierno con motivo de la sanción por el Senado argentino de la concesión Mollard.

Me manifestó que con fecha 17 del actual había dirigido una comunicación al ministro del Uruguay en esa capital, para que solicitara de la cancillería argentina el texto de la ley sancionada por el Senado, como asimismo las demás informaciones del caso.

La respuesta de esa comunicación, dice que debe llegar mañana.

Agregó el doctor Barbaroux que, dados los términos amistosos que mantienen el Uruguay y la Argentina, tiene la persuación de que el asunto será arreglado en breve en forma satisfactoria, sin alterar en lo más mínimo las buenas relaciones internacionales.

El gobierno, al intervenir en la cuestión, dice que ha cumplido con su deber.

Mañana llega de esa el secretario de la legación del Uruguay, señor Pérez Gomar, que es portador de los documentos solicitados.

Adelanto los párrafos principales del editorial que publicará mañana "Diario del Plata", que dirige el ex ministro de Relaciones Exteriores, señor Bachini:

El ministro doctor Bosch, dice, trata de justificar la sanción del Senado argentino con el argumento ya debatido de que si el proponente pide la misma cosa á los tres países, vendría á resultar que lo que acuerda el Senado argentino la acordarán al fin las Cámaras brasileñas y uruguayas dando así por sentado que se trata de una propuesta definitiva, irrechazable, que obliga desde ya, casi con fuerza de un tratado internacional, á las tres naciones mencionadas en ella.

De esta creencia errónea, realmente inverosímil, tratándose de la cancillería argentina, que ha tenido siempre á su frente personalidades é internacionalistas eminentes, nace el original asombro manifestado por el ministro Bosch, cuando dice que sólo una información deficiente ó motivos que no se le alcanzan, pueden haber inspirado los comentarios de la prensa uruguaya al respecto, como si no fuera bastante para justificarlos el hecho de que el Senado Argentino haya dispuesto, aunque sea por error, sin intención agresiva, de islas situadas dentro de la jurisdicción de nuestro país, figurando entre ellas una que ya ha sido reconocida por el gobierno argentino como de propiedad uruguaya.

Lo digno de extrañarse habría sido que frente á ese hecho la prensa de Montevideo hubiera guardado silencio, como es también extraño que el canciller argentino, en presencia de un error tan notorio, tan delicado, cometido por el Senado de su país, en vez de apresurarse á buscar una enmienda, antes que su trascendencia moral alcance al escabroso terreno de las susceptibilidades, neutralizándolo, emplee definiciones y explicaciones deficientes, por no decir superficiales.

La propuesta aprobada por el Senado argentino no es, repetimos, un proyecto internacional cuyas cláusulas hayan sido previamente ajustadas por los tres gobiernos; es sólo un proyecto privado, recogido por una de las ramas del Congreso argentino, librado aún allí mismo al criterio, al voto, de la Cámara de Diputados.

Por lo tanto, al legislador sobre la materia de que se trata, el Senado Argentino no ha podido proceder, sino con arreglo á su acción institucional interna, dentro de sus fueros y sus derechos, concediendo únicamente lo que á la Nación Argentina pertenece, obligándose sólo exclusivamente en cuanto á los intereses argentinos, y no aparece según la teoría del ministro Bosch, legislando para el Brasil y para el Uruguay.

Francamente, no se nos alcanzan los motivos que puedan influir en criterios tan ilustrados para trasformar casi en un tratado internacional, creador de una triple alianza hidráulica, el plan industrial, más ó menos bien estudiado, que un empresario viene á ofrecer con perspectivas más ó menos fantásticas, sobre aprovechamiento de las aguas del río Uruguay.

En cuanto á nosotros, la suspicaz extrañeza del canciller argentino es injustificada. No hay motivos especiales que muevan nuestro comentario periodístico. Observaciones análogas á las formuladas ante el acto del Senado Argentino, expresamos hace pocos meses cuando nuestro gobierno proyectó la compra de las islas del río Uruguay, á inmediaciones de Fray Bentos, y cuando volvió á anunciarse la construcción del faro fijo en el Banco Inglés. Pedíamos entonces al gobierno uruguayo, una actitud prudente, fundada en el estudio de los hechos, y antecedentes jurisdiccionales. Es lo que, por razones idénticas, hemos hecho ahora, pidiendo al Senado Argentino que reconsidere su sanción y salve el error.

Infortunadamente, la actitud que asume el canciller argentino, ni es justa, ni es simpática.

MONTEVIDEO, Septiembre 19 — Refiriéndose al asunto de la concesión votada por el Senado Argentino á favor del ingeniero Mollard para el aprovechamiento de las aguas del río Uruguay, dice hoy, entre otras cosas, "El Siglo":

Es de lamentar que el Poder Ejecutivo guarde silencio ahora, como siempre, ante las justas exigencias de la prensa nacional sobre esos asuntos, y que ahora, como siempre, bajo el actual gobierno, sea el extranjero el que nos entere de cuestiones tan importantes para nuestro país, cuyo pueblo, si faltaran esas informaciones de afuera, permanecería en completa ignorancia respecto de aquéllas.

—Los diarios conmemoran en términos altamente elogiosos la memoria del eminente ciudadano doctor Carlos María Ramírez, en el 15.° aniversario de su fallecimiento.

LAS PROXIMAS ELECCIONES

Disidencias en los partidos

MONTEVIDEO, Septiembre 19 — La cuestión electoral de Noviembre próximo se complica extraordinariamente, debido á las divergencias que se ahondan en las filas situacionistas y en las de los partidos de la oposición, en las que luchan varias tendencias antagónicas.

Se comenta la presencia en esta capital, de los generales Gervasio Gallarza, José Nemesio Escobar y la próxima llegada del general Pablo Gallarza, que vienen llamados por el presidente de la República para tratar la cuestión electoral que en los departamentos donde esos jefes residen, se presenta con síntomas que no satisfacen al mandatario.

Se anuncia una próxima asamblea popular nacionalista destinada á propagar la necesidad de la unión frente al adversario.

Al acto se invitará á todos los nacionalistas, indistintamente.

Parte á Cerro Largo en delegación oficial del directorio del partido Nacional el doctor Juan B. Morelli; el coronel Abelardo Márquez, y el periodista Guillermo García, á fin de iniciar trabajos electorales.

Se entrevistaron con el coronel Isidoro Noblía y el periodista Saviano Pérez, jefe del movimiento abstencionista iniciado en dicho departamento, á fin de inducirlos á acatar las resoluciones de la autoridad suprema del partido, relativas á la próxima lucha.

En todos los departamentos de la República se activan los trabajos de propaganda, tendientes á conseguir la unión de los nacionalistas frente al adversario común.

También en las filas del partido socialista se delinean dos tendencias en pugna que hacen peligrar el éxito en la lucha electoral de Noviembre.

Los católicos se mantienen bastante unidos, ó por lo menos la gran mayoría de ellos es partidaria de la concurrencia á las urnas, aunque abriguen bien pocas esperanzas de éxito.

En cuanto á los colorados independientes, todo hace presumir que primará la tendencia abstencionista.

LAS CAJAS DE PENSIONES Y JUBILACIONES

Proyecto resistido

MONTEVIDEO, Septiembre 19—En las antesalas del Senado se reunieron los miembros de la comisión de hacienda de ese alto cuerpo legislativo con objeto de cambiar ideas respecto del proyecto del Ejecutivo sobre cajas de pensiones y jubilaciones.

Asistió á la reunión el ministro de Hacienda, quien encareció la necesidad de llevar á cabo la operación proyectada.

Se resolvió indicar al Ejecutivo la conveniencia de modificar el proyecto, en el sentido de conocer la opinión del director de la caja al respecto.

La comisión volverá á reunirse el lunes próximo.

El proyecto levanta serias resistencias y es difícil su aprobación.

Este asunto preocupa seriamente al gobierno.

CANDIDATURA DEL DOCTOR RAMIREZ

MONTEVIDEO, Septiembre 19 — Según el diario "El Tiempo", el partido nacionalista llevará á la nueva Cámara de Diputados al doctor Juan Andrés Ramírez, director de "El Siglo".

Dice que ya se han hecho proposiciones que han sido aceptadas por el doctor Ramírez.

Según el mismo diario, será candidato por el departamento de Rocha.

Entrevistado el doctor Ramírez, manifestó que, aun cuando algunas personalidades nacionalistas lo manifestaron el deseo de prestigiar su candidatura para diputado, no ha recibido al respecto ninguna proposición concreta, por lo cual tampoco se ha visto en el caso de dar contestación alguna.

INUNDACION EN MERCEDES

MONTEVIDEO, Septiembre 19 — A causa de las últimas lluvias, el río Negro se desbordó, inundando toda la parte Norte de la ciudad de Mercedes.

Muchos de los moradores de la ribera abandonaron sus viviendas, invadidas por las aguas del río, que continúa subiendo con celeridad.

La autoridad estableció un servicio especial de vigilancia sobre la costa, para evitar desgracias.

LA NEGOCIACION DEL EMPRESTITO

MONTEVIDEO, Septiembre 19 — Esta tarde los representantes de los banqueros Erlenger, Portalis y Cía., celebraron una larga conferencia con el ministro de Hacienda, y discutieron las cláusulas del empréstito que gestiona el gobierno.

—Hasta la fecha no han recibido sus haberes correspondientes á Agosto último, numerosos pensionistas del Estado y jubilados.

Los perjudicados protestan.

El aniversario italiano

MONTEVIDEO, Septiembre 19—La colectividad italiana inició esta noche con un banquete de 200 cubiertos, que se efectuó en el salón de la Sociedad de Mutuo Soccorso Operal, las fiestas conmemorativas del XX de Septiembre.

Asistieron las autoridades italianas, representantes de todos los centros de esa nacionalidad, periodistas, etc.

Se pronunciaron patrióticos discursos.

—Falleció la señora Elvira Rodríguez Marcenal de Martínez Bresqua, extensamente relacionada en esta sociedad.

CORDOBA

SESION DEL SENADO

Proyecto del Ejecutivo sobre colonización agrícola

SU SANCION

CORDOBA, Septiembre 19—El Senado trató esta tarde el proyecto de colonización agrícola, enviado por el Poder Ejecutivo.

La comisión de legislación que dictaminó sobre él, lo modificó en el sentido de suprimir la facultad de expropiación que se acordaba para llenar sus fines.

La cámara lo votó así y hoy quedó sancionado, debiendo pasar en revisión á la otra rama del cuerpo legislativo.

El plan de colonización se llevará á efecto sobre la base de 2.500 hectáreas de tierra, de calidad superior, en cada uno de los departamentos de Río Cuarto, General Roca, Juárez Celman, Marcos Juárez, Unión, Tercero Arriba, Tercero Abajo, San Justo, Río Segundo y Río Primero, y 200 hectáreas de tierras de regadío en los departamentos de Santa María, Caamuchita, Punilla, Cruz del Eje, Pocho, Minas, San Alberto, San Javier, Colón, Totoral, Tulumbá ó Ischilín.

Las tierras, para ambos efectos, se adquirirán únicamente por licitación, y puede hacerse uso del crédito por la cantidad necesaria.

La tierra destinada á cereales, se dividirá en lotes de 25 hectáreas, y las tierras de regadío en lotes de 5 hectáreas.

Se reservarán solares para escuela, edificio administrativo é iglesia, en los centros agrícolas que el Poder Ejecutivo estime necesario.

Practicada la división prescripta por el artículo 3.°, el Poder Ejecutivo, por medio de la mayor publicidad, ofrecerá al público en venta la tierra, de conformidad á las siguientes condiciones: El precio de venta será el precio de costo de la tierra, incluso todos los gastos realizados.

El comprador abonará el 10 o|o al contado, y el resto en quince anualidades, más el interés de 7 o|o anual sobre las sumas pendientes.

La escritura de compra-venta que se otorgue al comprador será definitiva, pero quedará hipotecada la tierra adquirida hasta la cancelación de su importe.

A los cinco años de firmada la escritura, el comprador deberá tener cultivada y en plena explotación la tierra adquirida.

No podrá adquirir una sola persona, en ningún caso, más de cien hectáreas de tierra para cereales, ni más de quince hectáreas de tierra de riego.

Todo comprador estará obligado á vivir en el lote adquirido, y cultivarlo personalmente, hasta cumplir con la condición determinada en el inciso 4.°

Si el comprador no llenara las condiciones establecidas en los tres incisos anteriores, 4.°, 5.° y 6.°, la venta quedará nula y sin valor, volviendo la tierra á la propiedad y posesión del Estado, sin indemnización alguna, el cual devolverá al comprador el 75 por ciento de las cuotas pagadas por concepto de precio de la tierra.

El comprador podrá anticipar el pago de sus cuotas con el descuento de intereses, sin que esto lo exima de las obligaciones impuestas.

Otras disposiciones complementan el alcance de la ley.

Así, el propietario ó empresa capitalista que se someta á las condiciones impuestas por la misma, podrá acogerse á sus beneficios.

SOLUCION DE UN CONFLICTO

La municipalidad y el Central Argentino

CORDOBA, Septiembre 19—Hoy se conocieron oficialmente las bases del convenio celebrado entre la municipalidad de la capital y la empresa del ferrocarril Central Argentino para solventar el viejo conflicto existente entre ambos.

Las bases son: la empresa del ferrocarril Central Argentino se obliga á entregar á la municipalidad la suma de 50.000 pesos moneda nacional, al contado, y dejar en su favor el valor de las expropiaciones hechas por la misma en la calle 24 de Septiembre y construir, en un plazo determinado, un paso á alto nivel sobre las vías en el lugar que designe el Poder Ejecutivo entre el bulevar Weelwright y el río, una vez que la municipalidad hubiera ejecutado á su costo todas las obras complementarias para que la existencia de aquél fuera requerido.

La municipalidad cederá en pleno dominio los terrenos que puedan pertenecerle, comprendidos dentro de la estación actual y su ensanche, de acuerdo con los planos aprobados.

La municipalidad se compromete á no exigir en lo sucesivo á la empresa, ningún gasto por apertura de nuevos pasos á nivel ó desnivel, á través de las vías de la estación Córdoba, con excepción del previsto en este convenio.

Dirección general de salubridad—Escuelas al aire libre — Nombramiento.

CORDOBA, Septiembre 19—El Poder Ejecutivo pasó á las cámaras un mensaje y el proyecto por el cual se crea la dirección general de salubridad de la provincia, con objeto de unificar los servicios sanitarios.

—Fué designado el doctor Benito Soria, en calidad de comisionado especial del gobierno, con motivo de su viaje á Europa, á fin de que estudie las mejores condiciones en que pueda desarrollar su acción la escuela al aire libre para niños débiles.

—El doctor Julio B. Echegaray, aceptó el juzgado federal de Córdoba.

Enlace—Licencia á un juez—Viajeros

RIO CUARTO, Septiembre 19—Se realizó en la iglesia matriz el enlace de la señorita María Eugenia Irusta, con el doctor Carlos Mayer.

La concurrencia á la ceremonia pasó al domicilio del padre de la novia, donde se realizó una fiesta.

—El juez de la primera nominación, doctor Juan E. Molina, solicitó y obtuvo licencia, por encontrarse su salud muy quebrantada.

—Para Moldes, partió el señor Luis Irlondo.

—De Bulnes, llegó el señor Tristán M. Burgos.

Los ferroviarios contra la ley de jubilaciones

CORDOBA, Septiembre 19 — Los obreros y empleados ferroviarios de esta ciudad, se dirigieron hoy á la Cámara de Diputados de la Nación para significarle su absoluta desconformidad con el artículo 11 del proyecto de jubilaciones que acaba de aprobar el Senado.

Dicen que si la huelga entorpece el servicio público, bien puede evitarse con una reglamentación justa y equitativa del trabajo, que por no haberse dictado aún, hace indeclinable el derecho de paro.

Nuevo partido político — El ministro de Hacienda

CORDOBA, Septiembre 19 — Se insiste en los trabajos iniciados para constituir un nuevo partido político.

Parece que la presidencia será confiada al doctor Aurelio E. Crespo, presidente de la Cámara de Diputados de la provincia.

—Continúan sonando nombres para la provisión del ministerio de Hacienda, que desempeña interinamente el señor Ernesto Bancalari.

Ahora se habla del doctor Eufrasio Loza y del senador provincial Félix de la Sarría.

El conflicto municipal de San Francisco

CORDOBA, Septiembre 19 — El agente confidencial doctor Hipólito Montagné, enviado por el Poder Ejecutivo para solucionar el conflicto municipal de San Francisco, departamento de San Justo, comunicó que quedó terminado el asunto.

Dice que la municipalidad ha convocado á elecciones de dos concejales.

Nombramiento bien recibido

BUCHARDO, Septiembre 19—Continúa un tiempo favorable para las sementeras, que están muy bien.

—Ha causado buena impresión el nombramiento del señor Giordano, para juez de paz de esta.

JUJUY

NECESIDAD DE AGUA POTABLE

Excesiva mortalidad

SAN PEDRO, Septiembre 19—Ha causado buena impresión en este pueblo la noticia de que los diputados radicales recientemente incorporados á la legislatura provincial, han solicitado convocatoria á sesiones extraordinarias, á fin de tratar varios proyectos de urgente necesidad.

Uno de estos trata de la adopción inmediata de medidas de profilaxis, en vista de las publicaciones de "El Progreso del Norte" periódico local, que ha hecho resaltar en sus últimas ediciones las anormales cifras de mortalidad habidas en este departamento.

En el mes de Julio se registraron 24 nacimientos por 107 defunciones y 28 nacimientos por 82 defunciones en el mes de Agosto.

El mismo periódico trata de justificar la causa de tanta mortalidad, que se ha producido sin la existencia de ninguna peste, en la mala calidad del agua que se consume.

Agrega que si no se hace efectiva la provisión de agua potable en este pueblo, corre la amenaza de desaparecer.

Se proyecta hacer á los diputados y senadores una solicitud en ese sentido firmada por todo el pueblo.

—Los inconvenientes para el servicio que aduce la oficina de correos y telégrafos, situada á gran distancia del centro poblado y comercial, son de serias consecuencias.

Nombramientos — Resoluciones del Consejo de Educación—Movimiento demográfico.

JUJUY, Septiembre 19—Han sido hechos los siguientes nombramientos: comisario inspector de la policía de la provincia, David de la Barrera; jefes del registro civil de Cochinoca y Humahuaca, Ceferido Clares y Felipe Rocha, respectivamente; segundo jefe de la oficina en esta ciudad, Agustín D'Ovidio; comisario de Rinconada, Felisino Castillo.

—El Consejo de Educación ha resuelto declarar en comisión al personal de la escuela nocturna; declarar cesante al inspector de construcciones Nicolás Alvarado, y solicitar del Consejo Nacional la devolución del local que ocupa la escuela de aplicación en el edificio de la escuela Belgrano, por ser necesario para dar cabida á mayor número de alumnos el año próximo.

Aprobó, asimismo, los planos y el presupuesto para la construcción del edificio destinado á la escuela San Antonio.

Resolvió también mandar confeccionar los planos para construir los nuevos edificios escolares de Tumbaya, Yavi, Uquía y Ledesma, y fijar el primer lunes de Diciembre para que empiecen los exámenes de alumnos maestros.

—En el mes de Agosto hubo 47 nacimientos y 31 defunciones en esta ciudad.

Sesiones extraordinarias

JUJUY, Septiembre 19—De acuerdo con la petición hecha por la diputación radical, la legislatura ha sido convocada á sesiones extraordinarias para mañana, á las 8 de la noche, por el vicepresidente primero, señor Angel E. Puch.

Se asegura que los diputados del partido Provincial no concurrirán.

TUCUMAN

LA DIPUTACION NACIONAL

TUCUMAN, Septiembre 19—Se realizó una reunión política en la casa del doctor Rufino Cossio.

Se resolvió en ella sostener la candidatura á diputado nacional del doctor Cossio.

Para mañana se anuncia otra reunión política por los constitucionales, con objeto de proclamar candidato á diputado.

—Se dice que el ministro Colombres está incómodo en la cartera, pues la aceptó con la condición de pasar al Congreso, lo que parece no ha de cumplírsele.

La cuestión del azúcar—Invasión de langosta—Apertura de una avenida —Ensayos de canales.

TUCUMAN, Septiembre 19 — La prensa continúa ocupándose de la cuestión azucarera.

Nadie cree que se puedan tomar medidas extemporáneas, que arruinarían de golpe á esta provincia, sobre todo, en los momentos actuales en que se va saliendo de la crisis producida por las malas cosechas anteriores.

Se tiene plena confianza en el tino de la mayoría de los congresales.

—Comunican de Agua Dulce que pasó por allí, con rumbo al Sur, una gran manga de langosta voladora.

De otros puntos de la campaña llegan noticias sobre invasiones de langosta.

La Defensa Agrícola se encuentra actualmente desatendida.

Haría falta una acción más intensa en el territorio de la provincia.

—Dentro de pocos días quedará terminado el corte de la loma que cerrará la avenida Maté de Luna, en la parte inmediata al cerro.

Una vez abierta, facilitará la comunicación directa con el parque Aconquija.

Esos trabajos han costado 30.000 pesos.

—Se ensayaron los canales de Chiligasta, con excelente resultado.

Exposición del centenario—La primera fábrica de azúcar—Aniversario de una batalla.

TUCUMAN, Septiembre 19—Han causado excelente impresión las noticias llegadas respecto de la exposición del centenario.

Toda la prensa las comenta favorablemente, pues ese certamen contribuirá poderosamente á impulsar el progreso de esta provincia.

—El gobierno dió un decreto, por el cual declara monumento público la antigua casa-quinta del obispo Colombres, primer fabricante de azúcar del país, y se ordena la restauración del ruinoso edificio.

—Las fiestas del aniversario de la batalla de Tucumán prometen estar muy animadas.

—El azúcar fabricada hasta el 31 de Agosto pasado alcanza á kilos 116.442.180, es

CORRESPONSALES Y AGENCIAS

beneficios del abaratamiento de los artículos de primera necesidad se gozarán un solo día.

—Se aceptó la renuncia de vocal del consejo de higiene provincial, presentada por el señor Roberto Sarmiento.

—Hay interés por escuchar la conferencia que dará el domingo el agrónomo regional señor Florencio Alvarez, quién disertará sobre un punto de capital importancia para la agricultura de la provincia.

SANTIAGO DEL ESTERO

CLUB JUVENTUD RADICAL

Elección de sus nuevas autoridades

SANTIAGO DEL ESTERO, Septiembre 19—En el teatro Las Violetas, el club Juventud Radical celebró esta noche un interesante acto cívico, con motivo de la proclamación de sus nuevas autoridades directivas.

Fueron nombrados miembros honorarios, los doctores Ramón Gómez, Honorio Oyhanarte, Domingo Molina y Federico Zelarayán; presidente efectivo, Samuel S. Santillán; vicepresidente, ingeniero Alberto Olivera; vice segundo, profesor Alejandro Ledesma; secretarios, Juan B. Guzmán, profesor Andrés S. Pereda y Carlos Elzaguirre; tesorero, profesor Alejandro Araujo; protesorero Francisco Belén; vocales, profesor Julián D. Luaz, Abel Iturbe Ríos, Santiago Beltrán Neirot, Ezequiel Brizuela, Domingo González, Alfonso Villalba, M. Faro Betolaza, Rosauro Figueroa, Carmen Calegari (hijo) y Carlos R. Paz.

Comisión de propaganda: presidente, Julio Sánchez; vice primero, José del C. Guzmán (hijo); vice segundo, Francisco Brizuela; tesorero, Clodomiro Guzmán; secretario, Pedro González Navarro; vocales, M. Sánchez, Ríos, José A. Guilz, Martín G. Trejo, Ramón Barraza, A. Reyes Vazquez, Manuel Rivero, A. S. Santillán y Faustino Salazar.

Después de varios discursos alusivos al acto, dió una conferencia el doctor Oyhanarte.

La asamblea que llenaba completamente el teatro, se disolvió en el mayor orden vitoreando á las nuevas autoridades radicales y á sus hombres dirigentes.

Visita á la escuela Laprida

SANTIAGO DEL ESTERO, Septiembre 19—Acompañado del presidente del Consejo de Educación, el corresponsal de LA PRENSA, visitó hoy la escuela de Laprida, donde fueron recibidos por la directora y vice de la misma, señoritas Muga y Omil, respectivamente.

Se les hizo conocer á los visitantes todos los trabajos realizados hasta la fecha por los alumnos de los diversos grados del establecimiento.

El presidente se mostró satisfecho de los progresos realizados.

Los bosques de Iguanas — Conflictos interprovinciales

FRIAS, Septiembre 19—Los bosques de Iguanas, que Catamarca considera que están en su jurisdicción desde hace años, y en cuyo punto esa provincia tiene sus autoridades, han sido arrendados por Santiago del Estero para su explotación. Con la iniciación de los trabajos surgirán los mismos inconvenientes de hace dos años, época en que hubo de producirse un choque de armas entre ambas provincias á causa del conflicto de límites.

Los intereses particulares se perjudican y todos esperan que el gobierno trate de resolver en debida forma ese asunto.

Arbitrariedades contra un médico

AÑATUYA, Septiembre 19 — Por asuntos políticos, el intendente municipal dejó cesante al doctor Juan B. Castro del puesto de médico municipal, y nombró en su reemplazo al doctor Fernández Frías.

Además, autorizó á un idóneo de farmacia para reemplazarlo como médico en caso de ausencia.

El doctor Castro envió una nota de protesta, con firmas de vecinos, al Consejo de Higiene de la provincia, y éste, en sesión, resolvió anular esa arbitrariedad.

El gobernador llamó al intendente á Santiago.

Los chilenos en el Neuquén—Gira de un vicecónsul

SAN MARTIN DE LOS ANDES, Septiembre 19—Salió á efectuar una gira por el territorio el vicecónsul de Chile, señor Gabriel Saurel. Visitará Junín de los Andes, Catanlil, Zapata, Roca y Chory, á fin de cerciorarse de si las quejas de los súbditos chilenos que se han hecho públicas, son fundadas.

CORRIENTES

El viaje del doctor Gómez—Irregularidades judiciales—Socorros para las víctimas de las inundaciones.

CORRIENTES, Septiembre 19 — Zarpó hoy con destino á Paso Araza el cañonero "Rosario". Allí esperará al Ministro del Interior, que viene de Posadas, en un vapor expreso.

De allí seguirá viaje para Formosa.

—Con motivo de un proceso criminal, un diario local da cuenta de hechos graves, que indican serias irregularidades en el juzgado de instrucción.

—La sociedad Círculo de Obreros, inició trabajos á fin de aunar la acción de todas las asociaciones de ésta, para recolectar fondos con destino á socorrer á los necesitados, víctimas de las inundaciones de la provincia de Buenos Aires.

Con ese objeto se constituyó una comisión de caballeros.

Hecho de sangre—Viajeros

MENDOZA, Septiembre 19 — Juan Bilbao, chileno, después de herir gravemente de varios balazos á Segundo Febre, con quien había andado bebiendo, se dió á la fuga.

Al quererlo detener el agente Vicente Espinales, lo hirió también gravemente y prosiguió la fuga, siempre haciendo fuego.

Después de una tenaz persecución, fué detenido.

—Para ésa, el doctor Juan E. Serú y señora, y los señores Enrique González, Alejandro y Rodolfo Sorondo.

—Se halla en grave estado el rector del colegio nacional, señor Eufrasio Cobarrubias.

MISIONES

REGRESO DEL MINISTRO DEL INTERIOR

Promesas de mejoras

POSADAS, Septiembre 19 — Después de visitar las cascadas del Iguazú y ruinas jesuíticas, regresaron hoy el Ministro del Interior, doctor Indalecio Gómez y señora á Corrientes, de donde seguirán viaje para Formosa, con objeto de asistir á la inauguración de la estatua de San Martín.

Un núcleo de vecinos y las autoridades saludaron al doctor Gómez en los salones de la gobernación.

Hizo uso de la palabra el señor Fraguiero, quien hizo ver al ministro la conveniencia de que se remediaran algunas necesidades impuestas por el progreso de Misiones.

Le insinuó el disgusto que había causado entre los habitantes la idea de algunos políticos de Corrientes, de anexar el territorio á dicha provincia.

El doctor Gómez hizo presente que en breve tendrá aguas corrientes y un hospital regional esta ciudad, telégrafo sin hilos hasta Iguazú, y con hilos hasta los departamentos más apartados, puentes, caminos, etc.

Recordó á los vecinos que para mayor prosperidad del territorio, no deben olvidar el esfuerzo personal de cada uno y que el Presidente seguía con atención los adelantos de Misiones, para que en su hora oportuna esta dependencia nacional entrara á formar parte de las prerrogativas de las provincias en la vida democrática.

Ha causado extrañeza que la gobernación no invitara al vecindario á la recepción del ministro.

CONCEPCION, Septiembre 19—Visitó ayer á Apóstoles, el Ministro del Interior.

Aquí se le preparaba una recepción; regresó de allí á Posadas.

Mensura de un campo

ITACUARARE, Septiembre 19—Se halla adelantada la mensura y deslinde del campo López, que linda con este pueblo y cuenta con juzgado de paz, registro civil, 3 escuelas, comisaría y 7 casas de comercio.

Salvaría la situación un acto patriótico y humano de la sociedad Errecaborde y Compañía, si trazara el pueblo y vendiera los lotes á los pobladores, algunos de los cuales hace más de 30 años que residen en los mismos.

El servicio de correspondencia—Gira automovilística

CERRO CORA, Septiembre 19—La campaña de LA PRENSA sobre el mal servicio de la correspondencia, obtuvo un completo éxito. Cada denuncia dió motivo á un expediente y hoy se ha regularizado ese servicio.

—Cruzaron en automóvil desde Posadas, los señores Gibaja, Solari, Escalada y Pagés. Son los primeros automóviles que se internan en los bosques del territorio.

Vialidad y tierras fiscales—Pelea

CONCEPCION, Septiembre 19—Estas poblaciones piden á los poderes públicos que sean oídas sus diversas peticiones sobre la vialidad y tierras fiscales.

—En el paraje denominado Capón Bonito, departamento de Azara, Juan González y Pedro Berón, por rivalidades personales se tomaron en pelea.

—Cuatro familias de inmigrantes pasaron ayer para Bompland.

CHUBUT

Falta de un puente—Servicio del ferrocarril Central del Chubut—Fiestas del 20 de Septiembre— Nueva línea de automóviles.

TRELEW, Septiembre 19 — Urge que el gobierno central mande construir un puente carretero sobre el río Chubut, en el paraje denominado Drofaduig, cuyos estudios fueron hechos hace dos años, y luego aprobados.

Ese puente beneficiaría á la más importante zona agrícola del valle Chubut, como pudo comprobarlo el Ministro de Agricultura, en su visita al territorio.

El Ministro de Obras Públicas debe ordenar la inmediata construcción de esa obra.

—La producción agrícola según se calcula será este año doble de la anterior.

Para su trasporte será necesario aumentar el material rodante del ferrocarril Central Chubut.

El gobierno debe tomar medidas con tiempo, á fin de que no sufra el productor.

También debe hacer ampliar los galpones, que además de ser reducidos, no reunen condiciones de seguridad.

La estación local no reune las condiciones necesarias, y hasta falta la higiene.

Asimismo, se hace notar la conveniencia de que se agregue á los trenes un furgón para conducir la correspondencia.

Esto mismo se ha hecho observar varias veces, pero no se consigue nada hasta ahora.

Convendría también que se ordenara al inspector de ferrocarriles que cumpla con su deber, á fin de que tome medidas sobre las irregularidades que se vienen haciendo notar, con perjuicio de los intereses generales.

—Continúan los preparativos para las fiestas del 20 de Septiembre, que prometen alcanzar buen éxito.

En el programa figura un concurso de tiro á la paloma.

A los vencedores se otorgarán valiosos premios.

—Llegaron de la cordillera quince carros con frutos del país.

—En el vapor "Mendoza" llegaron cien pasajeros de Buenos Aires.

—En breve se dará al servicio una línea de automóviles entre ésta y San Antonio, en combinación con los de Colorado.

Los viajes se podrán hacer en tres días á esa capital.

Los libros de la municipalidad—Accidente

GAIMAN, Septiembre 19—Ha circulado en estos días entre los vecinos de este pueblo una solicitud dirigida al gobernador del territorio, en la cual se le pide su intervención á los efectos de la revisión de los libros de la municipalidad local. Según los firmantes, existen irregularidades de orden administrativo.

—En el túnel que el ferrocarril está construyendo, el trabajador Víctor Marino, italiano, perdió la vida y otro obrero sufrió heridas á causa de un desmoronamiento de tierra.

PAMPA CENTRAL

Halagüeñas perspectivas agrícolas. — Sociedad Española de Socorros Mutuos — Atrasos en la correspondencia.

BERNASCONI, Septiembre 19 — Después de las últimas lluvias caídas en esta zona, las sementeras se han mejorado notablemente, pues ya se sentía la falta de agua; se espera que la cosecha próxima será abundante.

—Con el propósito de reorganizar la Sociedad Española de Socorros Mutuos, se han reunido en el hotel Nieves los señores Juan Santiago, Florentino Beunza, Julio Ros, José T. Bandera y varios otros, y después de varias deliberaciones se ha resuelto convocar á todos los compatriotas á concurrir á la reunión general que tendrá lugar el 28 del corriente en el mismo hotel; se espera que esta iniciativa tendrá buen éxito.

—Por las inundaciones recientes, la correspondencia llega muy atrasada; hace casi ocho días que no se recibe LA PRENSA. Si la línea del Oeste está incomunicada, bien se pueden mandar las cartas é impresos por la línea Bahía Blanca y no dejar pasar tanto tiempo sin remitir á ésta la correspondencia. Se espera que mientras dure la incomunicación de la línea Oeste, el correo dispondrá sus envíos por el Sur.

NEUQUEN

El huecú — Aniversario chileno — El tiempo

LAS LAJAS, Septiembre 19—Se encuentra en ésta el señor Julián L. Acosta, veterinario de la dirección general de ganadería, quien practica estudios sobre la enfermedad llamada el huecú, que existe en algunos puntos de los alrededores de esta zona.

Desde hace varios días tiene en observación varios animales ovinos y equinos enfermos, sobre los cuales procura hacer los estudios.

—Los chilenos de esta comarca, celebraron el aniversario de su patria, con gran entusiasmo.

Realizaron carreras de sortija, por la tarde, carreras de á pie y tres pollas de caballos, todos con buenos premios.

Por la noche, organizaron bailes familiares.

—Sigue el tiempo bueno.

ACTUALIDAD

El juicio político en Santiago del Estero

Los preliminares del juicio político que se ha entablado contra dos jueces de la provincia de Santiago del Estero, entran en una nueva faz, con motivo del dictamen expedido por la comisión de la Cámara de Diputados, en el cual se declara que los acusados han cometido graves faltas, que afectan el decoro de la magistratura.

Es sensible tener que anotar estos juicios, que revelan que el poder judicial cuenta con magistrados, cuyos procedimientos dan motivo á que se sospeche de su conducta, hasta obligar á los representantes, á recurrir al recurso excepcional que para tales casos ha ideado la Constitución; pero desde el punto de vista del desenvolvimiento de las instituciones, hay que felicitarse de que se inicie una época de fiscalización, y de que se comience á reaccionar contra el prejuicio, de que el juicio político es un arma ineficaz, para conseguir la eliminación de los funcionarios que no pueden ser removidos sino por ese medio.

El progreso de la moral cívica, que ha comenzado á inculcar la idea de que tratándose de la cosa pública, es indispensable prescindir de sentimientos, que son tan respetables en la vida privada como funestos cuando influyen en las decisiones del gobierno, es el origen de que la mala conducta en el desempeño de las funciones, ya no cuente con la impunidad que la cubría en otros tiempos.

La mayor fuerza que adquiere cada vez la opinión, cuya voz exterioriza el periodismo, contribuye al desarrollo del nuevo concepto, á pesar de la oposición de los elementos reaccionarios.

La prevención con que generalmente ha sido considerado el juicio político, debe desaparecer. No hay por que mirarlo con desconfianza. Cuando á un magistrado se le imputan actos delictuosos ó inconducta en el ejercicio de sus funciones, los poderes públicos no deben proceder con ligereza, robusteciendo la sospecha ante la opinión sin tener las pruebas necesarias; pero si se presentan hechos, de la clase de los que en el tecnicismo jurídico constituyen indicios vehementes, que el sospechado no se apresura á destruir, no hay que vacilar en acudir al juicio político, á fin de que se haga plena luz, porque el prestigio de la magistratura, no se concilia con la sospecha sobre la conducta de un juez.

Cualquiera que sea el resultado de esos juicios, su efecto siempre será saludable; y más aún, si el veredicto, por ser absolutorio, reintegra al juez en el concepto que le había sido retirado.

Otra de sus consecuencias, es la advertencia que implícitamente reciben los gobiernos, sobre la necesidad de considerar una por una las condiciones de los candidatos á desempeñar los cargos de la magistratura, para los cuales, como es natural, se debe comenzar por prescindir de complacencias políticas y personales.

El caso de Santiago del Estero, una nueva prueba á que se someta el mecanismo del juicio político, aportará nuevos datos para juzgar la institución.

Ya que se ha considerado indispensable llevarlo á cabo, hay que felicitarse de la resolución adoptada. Sólo falta que los trámites del proceso se desenvuelvan con la altura que exigen las circunstancias, pues los acusadores y los miembros del tribunal llamado á pronunciar sentencia, no deben olvidar que ejercitan con ese motivo, una de las prerrogativas de más importancia, que les han sido conferidas como representantes del pueblo.

Los ascensos

En todos los centros donde mantienen relaciones los jefes y oficiales del ejército, se comentaba anoche la nómina de los ascensos. A pesar de que el tema era delicado por rozar aptitudes y prestigios de miembros de nuestro ejército, y de que fácilmente y sin propósito deliberado podría caerse en personalismos injustos, el criterio ministerial era fuertemente observado, señalándose omisiones injustas.

Recordábase, que por segunda vez no se incluye entre los ascendidos, á un meritorio jefe de una importante repartición del ejército, lo mismo que á coroneles perfectamente acreditados por virtudes de carácter y preparación técnica, alguno de los cuales es hasta diplomado de estado mayor y ha prestado no interrumpidos servicios en el ejército.

Alcanzamos la dificultad que siempre existe para llegar á una nómina grata á todos los elementos de una institución armada, pero no se nos oculta que en este caso las dificultades que llamaríamos naturales, se han complicado con las que invariablemente comporta una elección en que el criterio de justicia ha sido convencional.

Ante estos comentarios se siente la necesidad de proveer al país de un tribunal que rodeado de las mayores garantías de independencia é inteligencia, entienda en la formación del cuadro de ascensos, computando como si fuese oro en polvo, cuanto reza con los merecimientos y aptitudes de los candidatos. A medida que nos alejamos de las épocas de combate en que los jefes conquistaron sus grados y sus prestigios en los campos de batalla, va acentuándose más y más aquella necesidad. Los generales y coroneles que el país requiere, son los que hacen la vida del mismo ejército; los que se compenetran del espíritu de la institución y afirman en ella sus condiciones de mando, de preparación, de carácter, de virtud militar; los que antes de recibir las palmas por acto oficial del Ejecutivo, hayan sido consagrados en esta acción diaria de un ejército moderno compuesto con los elementos que dan todos los hogares de una nación, acción diaria que tiene igual importancia que las acciones en tiempo de guerra, si no mayor, porque comprende la organización y la preparación de las masas armadas para que sirvan cumplida y ampliamente á su destino.

La materia roza lo más sensible de la carrera de las armas. De ahí que ninguna garantía de severa justicia en las promociones, jamás será excesiva por prolija que fuese. El ideal es que nunca se produzca el caso de reclamaciones fundadas por omisiones y postergaciones que no se justifican con las fojas de servicio. En la vida de los ejércitos de las grandes potencias militares, un silencio respetuoso acata los ascensos acordados por la superioridad, porque proceden del derecho creado por las leyes rigurosamente observadas.

Estas líneas no tienen el designio de observar las promociones, sino las omisiones, y se dirigen á recomendar al Congreso la necesidad de que en la ley orgánica que pende de su consideración, se establezca un procedimiento que asegure la formación de cuadros de ascensos indiscutibles é indiscutidos.

La solidez y la armonía de nuestra noble y gloriosa institución, es acreedora á la especial consideración de los poderes públicos. Por lo demás, esta nota serena y alta expresa el pesar que nos causa el murmullo levantado en el seno de la familia militar por las reclamaciones aludidas. ¡Ojalá sean las últimas!

XX DE SEPTIEMBRE

1870--1913

La revolución italiana de 1860 había enardecido los ánimos de todos los patriotas que anhelaban una patria grande, libre é independiente.

Cayeron uno tras otro los tiranos que dominaban las varias fracciones en que estaba dividida la península, y al reunirse bajo un solo pabellón los hermanos del Norte, del centro y del Sur de Italia; juraban no separarse jamás y antes perder la vida que la conquistada libertad.

El alma de la revolución estaba cifrada en la diplomacia de Cavour en la espada de Garibaldi y en el pensamiento de Mazzini, que mucho tiempo antes de 1860 sembraron las semillas de la libertad, para recoger los frutos de su labor con el decidido concurso del pueblo italiano, ya adiestrado y dispuesto á la terminación de la gran obra.

Faltaba á Italia su capital histórica, la que había llevado sus águilas por todo el mundo conocido; las águilas de los Césares, temidas y respetadas en las naciones del mundo antiguo. Pero una fatalidad interpuso entre Roma é Italia, influencias poderosas que estaban por malograr las más nobles tentativas del "héroe de ambos mundos", herido y preso, en el momento en que las puertas de la "ciudad eterna" estaban por abrirse delante de él.

No había llegado aún el momento histórico que preside la suerte de las naciones, y la sangre de Garibaldi tiñó la tierra que muy pronto debía ostentar las huellas del ejército italiano, en cuya bandera estaba escrito: ¡Roma ó muerte!

Se esperaba con ansias el momento oportuno. En toda la península hervía el anhelo de contemplar á Roma capital de Italia, fin y remate de toda la gestión revolucionaria, desde antes de 1860, objeto último de la acción patriótica de Garibaldi y de todos sus nobles afiliados.

Llegó el 20 de Septiembre de 1870. Y el sol de aquel día memorable iluminó la bandera tricolor, desplegada al viento en la ciudad de Roma, y paseada triunfalmente por el valiente ejército de la nueva Italia.

LA PRENSA, que siempre ha acogido con placer los triunfos de los países amigos y especialmente de Italia, cuyos numerosos hijos colaboran á nuestro progreso, se asocia á los festejos que éstos celebran en conmemoración de la grandiosa fecha de la historia de su patria, fecha que encuentra á aquella nación poderosa y llena de virilidades, eficaz en la paz y en la guerra.

—

Anoche, á las 12, por orden del jefe de policía, fueron puestas en libertad todas las personas que por faltas simples se encontraban detenidas en el depósito de la calle Arcuénaga.

El señor Udabe ha tomado dicha resolución en homenaje al aniversario que celebra la colectividad italiana.

DOCTOR VICENTE G. QUESADA

† Anoche en esta capital

Con el fallecimiento del doctor Vicente G. Quesada, pierde el país á uno de sus hijos eminentes que supo dar brillo á las delicadas funciones de diplomacia oficial que le fueron confiadas y también á las letras americanas, que enriqueció con notoria erudición y singular talento.

El doctor Quesada nació en esta capital el 5 de Abril de 1830.

Vencido Rozas, en 1852, pasó Don Vicente Quesada, á ocupar un puesto en el Ministerio de Relaciones Exteriores, y en Septiembre de ese mismo año, se le designó oficial de la Legación en Bolivia. En esa ocasión tuvo que detenerse en Tucumán por no haber aceptado el gobierno de Bolivia al ministro coronel don Juan Elías.

La guerra entre Tucumán y Santiago, y el sitio de Buenos Aires, decidieron al doctor Quesada á trasladarse á Montevideo, donde el doctor Dióge nes J. de Urquiza, lo designó canciller del consulado general argentino. De regreso á Buenos Aires, resolvió, poco después, trasladarse al Paraná, donde fué llamado á ocupar un puesto en el Ministerio de Relaciones Exteriores, pasando luego al del Interior y á la redacción de "El Nacional Argentino". Se dirigió después á Corrientes, donde el gobernador doctor Pujol le ofreció un ministerio, que no aceptó, aceptando, en cambio, la redacción del diario "El Comercio", en el que comenzó á publicar estudios de su viaje por las provincias en 1852 y á la vez de costumbres correntinas. Al invadir el general Cáceres la provincia de Corrientes, el doctor Quesada se ofreció al gobernador para acompañarlo como secretario. Vencidos los invasores, regresó, á Buenos Aires, donde terminó sus estudios de abogado, recibiendo el título el 18 de Septiembre de 1855. Ese mismo año la provincia de Corrientes lo eligió diputado al Congreso nacional de la Confederación, en Paraná, al que se incorporó en Mayo del año siguiente.

En 1857 publicó en Buenos Aires el libro "La Provincia de Corrientes", que mereció grandes elogios de la prensa de la República y de las personalidades literarias de la época y que fué traducido al alemán. Escribió también: "Recuerdos de España", "Crónicas Potosinas—Costumbres de la edad medioeval hispano-americana", "Memorias de un viejo—Escenas de costumbres de la República Argentina", publicada antes con el seudónimo de Víctor Gálvez; "Los indios en las provincias del Río de la Plata", estudio histórico; "La sociedad hispano-americana bajo la dominación española"; "Recuerdos de mi vida diplomática. Congreso de orientalistas"; "La vida intelectual en la América española durante la época colonial", (siglos XVI, XVII y XVIII), y "Derecho público eclesiástico—Derecho de patronato. Influencia política y social de la Iglesia católica en América". Este último libro se publicó por la universidad nacional de Buenos Aires y es el primero de los "Anales de la Academia de Filosofía y Letras". Ha dejado escritos, además, sus memorias y la historia de la época de la Confederación. Ha sido presidente de la Academia de Filosofía y Letras y director de la Academia Argentina de la lengua correspondiente de la española.

Nombrado ministro en el Brasil para tratar la cuestión Misiones pasó después á Estados Unidos, con igual carácter diplomático. Después de desempeñar otras misiones diplomáticas, entre ellas en México y ante el Vaticano, en 1892 pasó á ocupar la legación argentina en España. Mientras ocupaba este cargo, mereció un honor jamás dispensado á un diplomático sudamericano; el de ser designado árbitro en las cuestiones entre Estados Unidos y México.

Esta designación, que reflejaba un honor para el cuerpo diplomático argentino, consagró el talento, la erudición y el carácter del doctor Quesada, y puso además de relieve las simpatías y el respeto que había sabido grangearse en esos países ante cuyos gobiernos desempeñaba misiones diplomáticas.

La obra histórica y literaria del doctor Quesada, y su brillante y larga actuación diplomática, que á grandes rasgos exponemos, dejan ver las sobresalientes condiciones morales é intelectuales del ciudadano que el país pierde con su desaparición, y al que la historia dedicará las justicieras páginas á que sus méritos lo han hecho acreedor.

—

Mañana serán inhumados sus restos en el cementerio del Norte.

APUNTES PARLAMENTARIOS

SESION DEL SENADO

COMPRA-VENTA DE COMERCIOS

REFORMAS AL CODIGO DE PROCEDIMIENTOS

Despachos de comisiones

La Cámara de Senadores está citada para hoy y se ocupará de diversos asuntos de obras públicas que tiene á la orden del día.

—

La comisión de Obras Públicas de la Cámara de Diputados despachó ayer el siguiente proyecto de ley:

La administración del ferrocarril Central Argentino, mandará construir en la estación Añatuya, un puente á alto nivel que permita la comunicación de los habitantes de la ciudad de Añatuya, edificada á ambos lados de la estación del mismo nombre.

Destínase la suma de 20.000 pesos moneda nacional, de rentas generales, para los gastos que esta obra demande, con imputación á la presente ley, mientras no se incluyan en el presupuesto general.

En la ley de presupuesto en vigor, anexo M., inciso 5, ítem 1, Beneficencia (Entre Ríos), ha sido suprimida la partida de 5.400 pesos mensuales, que estaba destinada al hospital de Caridad de Victoria, y como se trata de una suma indispensable para sufragar gastos que se realizan, la Sociedad de Beneficencia de esa localidad, solicita su reposición.

—

Los capataces y segundos capataces de varias fábricas de velas de estearina, por sí y en nombre de sus compañeros, obreros de la sección elaboración de ese producto, piden aumento del derecho que grava á la importación de velas de estearina, parafina y sus mezclas.

Hacen notar que día á día disminuye el trabajo en este ramo, á causa de la mayor elaboración de velas en las fábricas existentes, sin contar con que dos de las que funcionaban, han cerrado sus puertas, dejando sin ocupación á los operarios que encontraban en ellas su diario sustento, todo lo cual, hace suponer el peligro le que ocurra lo mismo en otras.

—

La Cámara de Comercio francesa, presentó á la Cámara de Diputados un extenso memorial, en el que adhiere al proyecto de ley de que es autor el diputado Celesia, que legisla sobre compra-venta de casas de comercio, y dice que él responde á una necesidad urgente y bien demostrada.

Como contribución al perfeccionamiento del proyecto de ley, los recurrentes anotan las siguientes modificaciones:

Todo traspaso de un establecimiento comercial no podrá efectuarse, sino bajo estas condiciones:

El vendedor y comprador suscribirán y publicarán un aviso por el término de quince días en el "Boletín Judicial" de la capital federal y otro en un diario de la localidad del vendedor, avisando el propósito de la compraventa.

El vendedor y el comprador deberán pasar una circular anticipada á cada acreedor, dándole conocimiento de la publicación de los avisos á que se refiere el inciso anterior.

Para que la compraventa pueda hacerse efectiva, es indispensable que los acreedores declaren su conformidad con el cambio de la persona de su deudor, sin cuyo requisito el traspaso del negocio no será válido.

Si contrariando la presente ley, se efectuará el traspaso, tanto el comprador como el vendedor incurrirán en la pena que establece el artículo 202 del Código Penal, sin perjuicio de los derechos de sus acreedores para exigir el pago de sus créditos.

—

Gregorio J. Soler, presentó ayer á la Cámara de Diputados una extensa nota, oponiéndose á la sanción del proyecto de ley en revisión, que acuerda al ingeniero Mauricio Mollard, el derecho de aprovechar las aguas del río Uruguay, porque, según afirma, vida ella sus derechos de autor de la iniciativa.

Acompaña, al efecto, una abundante documentación, con la cual cree probar que él se presentó formulando igual pedido al Congreso, un año antes que el ingeniero Mollard, y que se invocó un hecho inexacto para declarar la caducidad de su derecho de prioridad.

Luego agrega:

No es mi propósito, sin embargo, discutir este punto para demostrar que aun ahora mismo me corresponde el derecho de prioridad, amparado por las leyes y la equidad. Me basta amparararme en el precedente establecido por el Senado, y á que antes me he referido, no ciertamente para aprovecharme de la iniciativa y de los estudios del señor Mollard, pues que una y otra cosa me corresponden, sino para mejorar las condiciones en que la obra proyectada por mí, ha sido adjudicada al referido señor Mollard.

Esto solicita, y el Senado le ha otorgado ya, con una liberalidad inusitada, un subsidio de 8.350.000 pesos oro sellado, á cargo de la Nación. Yo renuncio á tal subsidio, y ofrezco ejecutar las mismas obras á costa exclusiva del sindicato de capitalistas argentinos, que represento, aceptando desde luego todas las obligaciones y ofreciendo también las mismas garantías establecidas en la concesión votada por el Senado.

—

La comisión de obras públicas de la Cámara de Diputados despachó favorablemente el proyecto de ley presentado por el diputado Solari, por el cual se autoriza la creación de registros de la propiedad en los territorios del Chaco, Misiones y Formosa, con asiento, su oficina principal, en Resistencia.

—

Pasó á la orden del día el despacho de la misma comisión, relacionado con el proyecto de ley en revisión que autoriza al Poder Ejecutivo á realizar estudios y obras necesarias para dotar de luces y balizas las costas del Atlántico.

Dice el despacho.

La iluminación y balizamiento deberá hacerse desde Bahía Blanca, hasta la tierra del Fuego, continuando el plan establecido por el Ministerio de Marina.

Para desarrollar y completar el plan destinase la suma de dos millones novecientos cincuenta mil pesos moneda nacional, quedando comprendida en ella el valor de un trasporte balizador para atender el servicio de los faros y balizas.

De la suma destinada será incluída en el presupuesto de 1914 la de un millón de pesos moneda nacional, y el resto en tres cuotas iguales de pesos 650.000 moneda nacional cada una en los presupuestos de 1915, 1916 y 1917.

Por el mismo despacho queda autorizado el Ministerio de Marina, para realizar con preferencia las obras que se reputen más urgentes, dentro del plan establecido.

Además, se dispone que el Poder Ejecutivo mande practicar los estudios de la construcción de un puerto comercial en Río Gallegos y otro en la costa atlántica de Tierra del Fuego, para facilitar la navegación de tránsito, puerto que deberá reunir especiales condiciones para la concentración y embarque de los productos de la isla.

—

La comisión de legislación se reunirá hoy con asistencia del Ministro de Obras Públicas, para ocuparse del proyecto de ley en revisión, jubilatorio de los empleados ferroviarios.

Es posible que el proyecto sea despachado hoy, á pesar de las divergencias existentes en el seno de la comisión.

El diputado Bas, piensa que la Cámara, de acuerdo con el anhelo de todos los empleados ferroviarios, debe prestar su sanción al proyecto, en la misma forma en que lo aprobó el Senado.

De otra manera, agrega, corre el riesgo de que la ley no sea despachada en el actual período de sesiones.

—

La comisión de obras públicas despachó el proyecto de ley en revisión, que autoriza á los señores Francisco Doll y Compañía, á construir y explotar las siguientes líneas:

Entre General Acha, en el territorio de la Pampa y el puerto de San Antonio, en el territorio del Río Negro.

Entre Carhué y el puerto de San Antonio.

Entre General Acha y Bahía Blanca.

Un ramal que arrancando de la línea de General Acha á San Antonio, empalme con la línea anterior en el sitio que determine el Poder Ejecutivo.

Un ramal desde la línea "b", en su aproximación al Meridiano V hasta la bahía de San Blas.

La vía será de trocha de un metro 676 milímetros.

—

La misma comisión despachó favorablemente el proyecto presentado por el diputado Santillán, relativo á la construcción de un puente á alto nivel en la estación Anatuyá, del ferrocarril Central Norte, y para ese efecto, se destina la suma de 20.000 pesos moneda nacional.

—

La comisión de peticiones y poderes de la Cámara de Diputados celebró ayer en las horas de la tarde, una prolongada reunión, que luego reanudó, hasta las 12 de la noche.

Se ocupó exclusivamente de las solicitudes de pensión que hasta la fecha han sido presentadas á la Cámara.

Estudió sesenta y cinco solicitudes, de las cuales despachó solamente quince, por considerarlas de estricta justicia.

Según nos declaró un miembro de la comisión, todos los despachos que produzca, se ajustarán á este criterio.

—

La comisión de obras públicas se expidió en el proyecto de ley presentado por el diputado Igarzábal y otros colegas de representación, referente á la construcción de varios edificios públicos en la ciudad de Córdoba.

El despacho establece que el Poder Ejecutivo mandará estudiar la construcción de un edificio destinado á los tribunales federales, oficina de impuestos internos, puentes y caminos, defensa agrícola y demás oficinas nacionales que actualmente funcionan en edificios de propiedad particular, en la referida ciudad.

Para efectuar los estudios, se autoriza la inversión de la suma de pesos 5.000 moneda nacional.

—

En la sesión que celebrará hoy la Cámara de Senadores, se hará conocer la nómina de las personas comprendidas en el despacho de la comisión de peticiones y poderes, y á las cuales se acuerda una prórroga de cinco años en las pensiones de que disfrutan.

Los nombres son los siguientes:

Sara A. de Meléndez, por 250 pesos, Felisa H. de Videla, 36; Alicia F. de Escurra, 374; Elisa Ballvé de Corrales é hijos, 130; Trinidad Olivera de Pardo, 400; viuda é hijo menor del doctor Ramón Figueroa, 270; Esther T. de Lujambio, 300; viuda é hijos menores de don Luis Silveira, 360; Juana Ebbeke de Santillán é hijos menores 150; Francisca V. de Bustamante, 150; Urbelina Landa de Landa, 130; Pastora B. de Campos, 150; viuda é hija soltera del doctor Alejo Peiret, 180; Inés G. de González del Solar é hijos menores, 180; Josefa Derqui de Colodrero, 200; María Flores de Cuenca, 190; Flora Delgadillo de Gurruchaga, 150; Martina Ugarte de Ojeda, disfrutada por Martina O. de Tornú é hijos menores, 500; viuda é hija soltera del doctor Benjamín Paz, 360; Jesús Jiménez Beltrán de Cross, 350.

—

Los diputados Pastor, Penna y Agote, presentaron el siguiente proyecto de ley:

Modifícase el artículo primero de la ley 5143 en la siguiente forma:

El derecho acordado por el artículo 19 de la ley número 4349, podrá ser ejercido por los miembros de la administración judicial, después de veinticinco años de servicios en ella y cincuenta y cinco años de edad; por los maestros de instrucción primaria; con veinticinco años de servicios en ella y cuarenta y cinco años de edad; por los empleados de correos y telégrafos, en las mismas condiciones; por los empleados, clases y agentes de policía de seguridad; por los empleados de penitenciaría, cárceles y alcaidías de policía; por los jefes, oficiales y tropa del cuerpo de bomberos; por los empleados del Departamento Nacional de Higiene, cuyos servicios técnicos ó administrativos respondan exclusivamente á funciones que exijan contacto directo é inmediato con enfermos infecto-contagiosos, con veinticinco años de servicios y cuarenta y cinco de edad.

—

El diputado Celesia presentó un proyecto de ley, por el cual se modifican los artículos 11, 128, 451 y 527 en lo civil y comercial en la siguiente forma:

Art. 11 — Cuando no se cumpla lo dispuesto en el artículo décimo, el escrito será devuelto sin más trámite al interesado produciendo el efecto de no presentado.

Art. 128 (tercer parrafo) — Es obligatoria para las partes la espera de media hora á la fijada para el acto; su falta de observación producirá los siguientes efectos:

Si la parte que pidió las posiciones no compareciese y no presentase el pliego en su caso, y compareciese el citado, perderá el derecho de presentarlo. Si no compareciere el absolvente, ó antes de cumplida la media hora de espera se ausentase, se aplicará lo dispuesto en el artículo 127.

Art. 451 — El embargo ó la inhibición en su caso, será diligenciado y se anotará sin intervención alguna del deudor.

Art. 527 — El acreedor que ha embargado bienes de su deudor, tiene derecho al cobro de su crédito si no hubiere concurso. Los embargos existentes afectarán al sobrante que resulte.

De los depósitos judiciales sólo puede disponer el juez del asunto, por medio de extracciones ó transferencia.

La extradición se efectuará con un cheque que firmará el juez y secretario; al dorso será firmado por la persona á cuyo nombre se encuentre, cuya firma legalizará el secretario.

—

Se dió cuenta en la sesión de ayer de los siguientes despachos de comisión:

De peticiones, en el mensaje del Poder Ejecutivo, vetando la ley 9060, que equipara la jubilación de los comisarios de policía jubilados.

—La misma, en el proyecto de ley en revisión, acordando un subsidio á la comisión del monumento al general Belgrano, en Santiago del Estero.

—La de presupuesto en la solicitud presentada por la intendencia municipal de Luján (Mendoza), pidiendo exoneración de derechos de importación para los materiales destinados á la construcción del servicio de aguas corrientes.

—La misma en la solicitud presentada por el ciudadano Pedro L. Ferreyra, sobre exoneración de derechos de aduana, para la introducción de materiales de construcción de una usina de luz y fuerza eléctrica en Tolosa, Buenos Aires.

—La misma, en la solicitud presentada por el intendente munic

En estos actos harán uso de la palabra Antonio de Tomaso, Enrique Dickmann y Pedro Zibecchi.

Unión Democrática Cristiana

La Unión Democrática Cristiana ha organizado para mañana á las 8.30 de la noche una conferencia pública, en el local de la calle Montes de Oca 320, en honor de los diputados nacionales Arturo M. Bas y Juan F. Cafferata, según el enunciado del programa.

Harán uso de la palabra en ese acto monseñor Miguel de Andrea, los doctores Mario Gorostarzu y Arturo M. Bas y el presbítero Juan José Guevara.

LA FIESTA ITALIANA DE HOY

FESTEJOS CONMEMORATIVOS

Actos del comité de la Federación

EN EL POLITEAMA Y EN LA OPERA

Con los actos oficiales organizados para hoy por el comité de la Federación de Sociedades Italianas, y las veladas que celebrarán varias asociaciones, con arreglo al programa que publicamos á continuación, comienzan los festejos conmemorativos del 43.° aniversario de la toma de Porta Pía.

El programa de los festejos y actos conmemorativos á celebrarse hoy, es el siguiente:

A las 9 de la mañana, la representación de las sociedades de la Federación se dirigirá en automóviles á visitar el monumento de San Martín; á la legación de Italia para saludar al ministro y al cónsul general. Acompañada de estas autoridades se dirigirá á depositar coronas de flores naturales á los monumentos de Mazzini y de Garibaldi. A las 10.30 se dirigirá al hospital Italiano para asistir á la distribución de premios á los enfermeros y á la inauguración del nuevo local del policlínico.

A las 2.30 de la tarde habrá una fiesta escolar por los alumnos italianos que se realizará en el teatro Politeama, de acuerdo con el siguiente programa:

Marcha Real Italiana é Himno Argentino, cantados por los alumnos de las escuelas italianas, dirigidas por el profesor Jenaro Tata; discurso del cav. ingeniero Tito Luciani; ejercicios gimnásticos, por los alumnos y alumnas, dirigidos por el cav. Julio Frachini; "Il cuoco é il segretario", farsa representada por el señor Lambertini y otras artistas de la compañía de Ermete Novelli; sinfonía por la orquesta; presentación del cuadro gimnástico masculino y femenino, ejercicios á cuerpo libre, con banderas, con manubrios, con apoyo, dirigidos por el cav. Fraschini; fábula de Trilussa, recitadas por el artista Filiberto Matelli; himnos de Mameli y Garibaldi, cantados por los alumnos de las escuelas, dirigidos por el profesor Tata y marcha final.

A las 8.30 de la noche, fiesta de gala en el teatro de la Opera, bajo el patrocinio de la Donne Italiana y á beneficio del hospital Italiano.

EN LAS SOCIEDADES Y CIRCULOS

Damos á continuación la nómina de las sociedades y círculos que efectuarán fiestas hoy, con motivo del aniversario italiano:

Círculo Italiano, á las 12, gran baile de gala, en su local social, Florida 8; Club Italiano, Rivadavia 4761, á las 10.30 p. m., baile de gala; Fratellanza Militare, Independencia 3054, á las 9, distribución de premios á los vencedores del concurso de tiro al blanco y á las 10 baile social; Il Risorgimiento, concierto vocal é instrumental, en el teatro General Mitre, Triunvirato 726; Lago di Como, Cangallo 1756, á las 10 p. m., baile de gala; Nazionale Italiana, Alsina 1465, á las 8.30 p. m., representación teatral y gran baile de gala; Primo Circolo Mandolinistico Italiano, á las 8.30 p. m., representación y baile, en el salon de la Giuseppe Garibaldi, Sarmiento 2419; Roma, de Avellaneda, á las 8, espectáculo teatral y cinematográfico, en el salón Sarmiento 109 (Avellaneda); Humberto I, á las 8 de la mañana, cantos de los himnos patrios, por los alumnos, y á las 7 p. m., baile de gala, en su local Rondeau 3043; Unione Operai Italiani, Sarmiento 1374, baile; XX Settembre, función y baile, en su local social 2832; Il Trovatori, baile familiar, en el salón La Argentina, Rodríguez Peña 361; Colonia Italiana, función cinematográfica, y baile de gala, en su local social, Paraná 555; Bomberos Voluntarios de la Boca, tertulia familiar, en su salón social, Brandsen 567; La Nueva Italia, baile de gala; en Les Enfants de Beranger, Tacuarí 253; Figli d'Italia, velada de gala en el Centro Gallego de Avellaneda; General Mitre 782; General Italiani de General Urquiza "lunch", á las 9 p. m., en su local social, Bucarelli 2692.

EN LAS PROVINCIAS

(De nuestros corresponsales, por telégrafo)

Rosario, Septiembre 19 — Con la conferencia dada en el teatro Colón por el señor Enrique Novelli, que llegó hoy de ésa, se ha iniciado el programa de festejos para conmemorar el aniversario del 20 de Septiembre.

El teatro se vió repleto de concurrencia.

El conferenciante explicó el significado histórico de la fecha.

El señor Novelli fué presentado al público por el señor Víctor A. Recagno, presidente del comité de festejos.

Las fiestas que se realizarán mañana, son las siguientes: recepción en el consulado italiano, inauguración del bazar en los salones de la Unione e Benevolenza, fiesta escolar en el teatro Colón, patrocinada por la sociedad Dante Alighieri.

Rosario, Septiembre 19 — El centro socialista del barrio Mendoza, celebrará mañana una función teatral en el local de la sociedad Cosmopolita del barrio Vila.

Luego darán una conferencia los señores Reyes y Goatto sobre el significado del 20 de Septiembre.

Victoria, Septiembre 19 — La colectividad italiana activa los preparativos para las fiestas del 20 de Septiembre.

Se celebrará mañana un baile, y el domingo un banquete.

Río Cuarto, Septiembre 19 — La colectividad italiana conmemorará el 20 de Septiembre con varias fiestas.

Esta noche dará dos bailes, y mañana un banquete, recepción y otras fiestas populares.

La Rioja, Septiembre 19 — La colonia italiana comenzó desde esta noche los festejos de su aniversario patrio, con un concierto musical y un discurso, en el local de la sociedad Humberto I.

Corrientes, Septiembre 19 — La colectividad italiana prosigue con entusiasmo los preparativos para los festejos del 20 de Septiembre.

Santiago del Estero, Septiembre 19 —La colectividad italiana residente aquí, se prepara para rememorar mañana el aniversario de su patria.

Dará un gran banquete en el hotel Italia.

Santa Fe, Septiembre 19 — Mañana por la noche, en la sociedad Roma Nostra, el poeta italiano Rattelli dará una conferencia alusiva al aniversario italiano.

Parte del producto de la velada que se realizará mañana en el teatro Municipal, se destinará á beneficio del hospital Italiano.

Santa Fe, Septiembre 19 — Se prosiguen con entusiasmo las fiestas conmemorativas del 20 de Septiembre. Se clausurarán el lunes.

San Pedro, Septiembre 19—Han comenzado con inusitado entusiasmo los festejos en celebración del 20 de Septiembre de 1870.

La colectividad italiana resolvió festejar también las victorias obtenidas por el reino en Tripolitania.

SUBSIDIOS NACIONALES

Pago del segundo trimestre

Por la subsecretaría de Beneficencia y Culto, del Ministerio de Relaciones Exteriores, se ha dispuesto el pago de los subsidios correspondientes al segundo trimestre del corriente año, á las siguientes instituciones:

Capital Federal — Sociedad Madres Argentinas, para el sostenimiento de sus asilos, escuelas y talleres; Sociedad del Divino Rostro; colegio el Gran Zapiola.

Provincia de Buenos Aires—Hospital de Tres Arroyos, hospital de Los Toldos, Biblioteca de Navarro, Club de Gimnasia y Esgrima de La Plata.

Provincia de Entre Ríos—Biblioteca de Federación.

Provincia de Córdoba—Hospital de Villa Dolores, hospital Italiano, lazareto de San Vicente, asilo maternal de la Inmaculada Concepción, asilo del Buen Pastor, asilo de Niños Desvalidos, Comedor de los Pobres, colegio de los escolapios de General Paz, colegio San Buenaventura, escuela de los misioneros de Alta Córdoba, Colegio del Huerto, Biblioteca de Villa Dolores.

Provincia de Corrientes—Asilo Maternal (capital), Biblioteca Popular de la sociedad Belgrano, de Mercedes.

JUNTA DE EXCEPCIONES

Solicitudes resueltas

Se reunió ayer la junta de excepciones militares de esta capital, y despachó los siguientes asuntos con la resolución que se indica:

Pedidos de excepciones concedidos — Pataro Antonio E., Puttini Pedro J., Cotignola Miguel, Belucio José, Edilberto Fernández, Pano Pascual, Carniglia Luis S., Lenchatin León A., Ponce Alberto, Arnó Julio, Morando Adolfo, Feuillán Juan, Moncho Juan, Decia Alberto Pedro, Pinal Enrique, Zucotti Juan E., Ronello José Luis, Reyes Alberto Juan, Ferraro Anselmo Arsenio, Fontana Luis, Carballini Bartolomé, Ros Miguel, Esponda Pascual R., López Barcia Arturo B., Terragno Humberto, Grossi Benito José J., Bruno Angel, Pavón Julián Arcadio, Maschwitz Oscar P., Medrano Luis, Mendizábal Delfor, Tejo Ramón, Scola Tomás Miguel, Mazzochi Domingo A., González Bernardo M., Fraschina Alfredo José, Motazá Juan Carlos, Lehoux Luis, Merli Vicente, Petrucelli José, Orlando Juan Bautista, Zambra Armando N., Romero Máximo A., Alarcón Alejo C., Balmaler Egalidad B. J., Cleries Joaquín, Gilorno Enrique A., Epandri Enrique D., Santos Manuel de los, Echeguren Manuel, Lo Russo Domingo, Giffoni Francisco, Molinari Miguel, Colombo Juan José, Datone Nicolás, Catena Cesareo M. M. Brotto Joaquín, Spigardi Antonio, Molina Carlos, Sotta Ramón de la, Tassier Juan M., Lopardo Antonio, Simolz Marcelo, Raimundi Juan, Gardio Antonio, Arnoli Juan, Gozzoli Lorenzo, Vago Pablo Ramón, Maronne Cecilio A.

Pedidos de excepciones denegados — Dutray Emilio, Burgos Tomás, Grondona Jorge A., Muzzio Luis, Rambaldi Raúl J., Crovioto Emilio Alfredo, Patri Sócrates Luis, Aina Andrés, Maximino Presa, Anzorena Juan Carlos, Carazo Pedro, Valerga Ricardo Lorenzo, Guglieri José Angel, Briasco José Angel, Dramisino Tiberio, Costa Aquiles Mario M., Landa Juan Florencio, Calcamónica Angel Juan, D'Arrigo Nuncio, Gadda Adolfo Roque, Jacobs Ernesto D., Lancellotti Luis.

Denegadas (Aptos para el servicio auxiliar) — Pena Felino E., Renaud José, Carbone Francisco E., Mariani Mauricio, Puccio Bartolomé L., Elortondo Federico J., Senatore Mateo D., Elía Víctor F., Carreto Victorio Angel P., Rodrigo Ramón, Roux Fernando, de Campos Nautilos, Calegari José Luis, Bombicini Miguel, Lamberto Arturo, Masturzi Diego Vicente, Torre Cándido R. de la, Uros Marcelino A., Giordano Santiago C., Cassoulet Eugenio F., Mendilaharzu Eduardo F., Basi José María Carlos de, Solari Severino A., Kroll Federico Pablo, Gulbourg Edmundo, Vezzatti Pedro, Mariné Antonio, Dronville Jorge Luis.

Reconsideración concedida: Cozza Egidio.

Anulación denegada — Mackintosh Martín.

Información de pobreza denegada—Marzano Luis J.

VENTAS E HIPOTECAS DE INMUEBLES

En el mes de Agosto último

La dirección de estadística municipal ha hecho públicos los datos referentes á las hipotecas y ventas de inmuebles realizadas en el mes de Agosto último, comparada con las de igual período del año 1912.

Según ese informe, se han vendido en dicho mes, 1.081 propiedades, con una superficie de 560.907 metros cuadrados, alcanzando un producto de 24.223.240 pesos, cuyo precio medio es de 43.17 pesos.

Durante el mes de Agosto de 1912 se enajenaron 1.217 propiedades, con 498.106 metros cuadrados, de superficie, por 29.802.607 pesos.

Resulta, pues, un aumento de metros 62.801, del precio medio de pesos 59.83 por metro y una disminución de 136 propiedades, de pesos 5.579.457, y de pesos 16,66 en el precio medio.

En lo que respecta á las operaciones hipotecarias, en el mes de Agosto último se hipotecaron 1.003 propiedades, con una superficie de metros cuadrados 803.447, por 16.189.536 pesos.

En cambio en el mismo período de 1912, sobre 1.026 propiedades, con 433.929 metros, el importe de hipotecas alcanzó á 15.988.604 pesos. Es decir, que resulta un aumento de 459.518 metros de superficie y de 200.932 pesos, y una disminución de 23 propiedades.

NOTICIAS VARIAS

Escuelas agrícolas

El Ministro de Agricultura estudia en estos momentos la reorganización de los institutos y escuelas de enseñanza agrícola. Piensa, según informaciones recogidas en ese departamento de Estado, que será inevitable la supresión de algunas escuelas mal ubicadas y que carecen de ambiente en los puntos donde funcionan, y la creación de otras donde los vecindarios responden ampliamente á la vida de esos institutos.

El ministro cree que contará con los fondos suficientes para llenar su nuevo plan.

En honor de M. Mabilleau—El banquete de hoy

La Asociación Nacional del Profesorado ofrecerá un banquete en honor del conocido mutualista francés M. Mabilleau, esta noche á las 8 en la "rotisserie" Charpentier.

Es el objeto de la demostración, exteriorizar en una fiesta como la que será realizada hoy, la adhesión del magisterio secundario, normal y universitario, á las doctrinas sustentadas por Mabilleau en las numerosas conferencias que lleva dadas en la capital.

Han sido especialmente invitados al banquete de esta noche, la señorita Rosario Vera Peñaloza, directora de la escuela normal número 1; el doctor Carlos Ibarguren, Ministro de Justicia é Instrucción Pública; M. Jullermier, ministro de Francia; el doctor Pedro N. Arata, presidente del Consejo Nacional de Educación; los doctores Dimet y Sánchez Sorondo, miembros de esta repartición; M. Jorge Laure, presidente del Club Francés, y otros caballeros vinculados á la enseñanza y á estudios del carácter y naturaleza de los que realiza el obsequiado.

El Presidente de la República

No concurrió ayer á su despacho el Presidente de la República.

Si lo hace hoy, invitará á sus ministros á reunirse en acuerdo para continuar con el estudio del proyecto de presupuesto para 1914.

Viaje del Ministro del Interior

Después de visitar varias colonias agrícolas de Misiones, el Ministro del Interior se embarcó ayer en Posadas, á fin de dirigirse después á Formosa.

En este territorio, el doctor Gómez se propone visitar la capital y otros centros de población de la costa.

Romerías españolas

Las romerías españolas, organizadas por la Asociación Española de socorros mutuos de Buenos Aires para conmemorar el 56° aniversario de su fundación, que fueron suspendidas el domingo pasado á causa del mal tiempo, continuarán mañana y el domingo próximo, en el Parque Saavedra.

El almuerzo popular, que forma parte de estos festejos, será servido el 28 del corriente.

El cutter "Mamá"

El yatch inglés "Mamá", que se hallaba en el dique 4, salió ayer con rumbo á Chile para continuar su viaje de estudio por los mares del Sur.

El "Mamá", buque adscripto á la marina de guerra inglesa, conduce alumnos encargados de efectuar estudios geográficos.

Los guincheros del puerto

Los guincheros que dependen de la oficina de movimiento y conservación del puerto, se quejan nuevamente, porque desde hace tres meses no se les abonan los trabajos extraordinarios que realizan de noche.

La queja de estos modestos trabajadores es muy justificada, pues dichos trabajos los pagan las empresas de vapores mensualmente, y no se explica la demora, desde que para el pago de esos trabajos á los guincheros no es necesario ningún trámite administrativo, que justifique la demora de tres meses.

Congresos contra la tuberculosis y el alcoholismo

Para que concurra como delegado argentino á los congresos contra la tuberculosis, á celebrarse en Berlín el 11 de Octubre próximo, y contra el alcoholismo, que se reunirá en Milán, á fines del mes en curso, el Poder Ejecutivo ha nombrado al doctor Lorenzo Inurrigarren.

Las riñas de gallos

Con motivo de un telegrama publicado en nuestro número anterior y que da cuenta de una riña de gallos á realizarse en una población de Santiago del Estero, la sociedad Sarmiento, protectora de los animales, ha pedido por telégrafo al ministro de Gobierno de esa provincia, que impida tal espectáculo, en nombre de la cultura y de lo que dispone la ley respectiva.

Exposición internacional de San Francisco

Ayer por la mañana se reunió en el Ministerio de Agricultura la comisión encargada de organizar los trabajos que se presentarán en la exposición internacional de San Francisco de California.

Durante la reunión se cambiaron ideas sobre la redacción del programa de los trabajos de organización de la concurrencia y también sobre la forma en que se organizarán las secretarías y comisarías del comité.

Los señores Agustín de Elía y Carlos Aldao, fueron nombrados vicepresidentes de la comisión, la cual celebrará el miércoles próximo otra reunión.

Oficinas telefónicas en Merlo y Hurlingham

El Poder Ejecutivo ha autorizado á la compañía Unión Telefónica para instalar oficinas de servicio en Merlo y Hurlingham, en vista de que no se trata de la construcción de ramales nuevos sino simplemente de aprovechar el circuito de una línea ya establecida.

Los poemas de Almafuerte

El poeta Almafuerte, leerá hoy á las 5 p. m. en el teatro Odeón, una serie de sus "Evangélicas", "Jesús" y "Cantar de los Cantares".

Ateneo Hispano-Americano

Esta noche se realizará en el Ateneo Hispano-Americano, una recepción en honor de la república de Chile y en conmemoración del 103.° aniversario de la independencia de ese país.

Asistirá el ministro plenipotenciario de aquella república, doctor Figueroa Larrain y el personal diplomático de la legación; han sido invitados, además, especialmente, todos los representantes diplomáticos de las repúblicas sudamericanas.

Harán uso de la palabra, en nombre del Ateneo, el doctor Emilio M. Flores y el señor Carlos Malagarriga.

TERRITORIOS NACIONALES

CUMPLIMIENTO DE LA LEY DE DESCANSO DOMINICAL

El diputado nacional doctor Palacios, se entrevistó ayer con el subsecretario del Ministerio del Interior, con objeto de exponerle algunas denuncias que ha recibido, según las cuales las autoridades de los territorios no hacen cumplir la ley de descanso dominical.

Las denuncias serán objeto de un inmediato esclarecimiento.

EL DIA SOCIAL

PATRONATO DE LA INFANCIA — Empezaron á circular ayer las invitaciones que dirige la comisión de colecta para el día de los niños pobres, solicitando el óbolo generoso del comercio é instituciones sociales.

La comisión nos ha solicitado recordemos á los destinatarios que al devolver los talones al Patronato de la Infancia no deben franquearlos, pues circulan con porte pago.

La comisión se reune todos los días en Florida 56, donde continúa recibiendo importantes donaciones.

CIRCOLO ITALIANO — Esta noche á las 11 se realizará en el Circolo Italiano el baile de gala ofrecido por la comisión directiva que preside el señor Lorenzo Pellerano, en conmemoración de la fecha nacional italiana del 20 de Septiembre.

La fiesta asumirá grandes proporciones.

BENEFICIOS — Se realizó anoche en el Palace Theatre, la fiesta organizada por una comisión de damas, con el fin de allegar recursos para la reconstrucción del edificio del colegio Siro Argentino.

Fueron muy aplaudidos los cuadros vivos que representaban Las Estaciones, La Tradición y El Angelus, y en los cuales tomaron parte las señoritas: María Aguiar Troncoso, Selva Bustamante, María Elena Ayarragaray, María Julia Bustamante, Norah Somonte King, el joven Miles Somonte King y el niño César Reyes.

También cantó varias romanzas con sumo gusto la señorita Ema Mirolli acompañada por las señoritas Ida y Aurora Kasilister.

Otro de los números que llamaron la atención fué el armonioso conjunto de cinco arpas dirigido por la señorita Pavesi y ejecutado por las señoritas María Esther Ahumada, Fanny del Río, María Luisa Poviña, Lía Rodríguez y María Angel Valdez.

Los jóvenes M. Gallegos Serna y Augusto Weigel dijeron unos pasajes cómicos y fueron, también, muy aplaudidos.

Vimos á las señoras:

Benigna Reyna de Casal Carranza, Leonor Stegmann de Piñero, Genoveva S. M. de Molina, Lucía M. G. de Pereyra, María Emilia Healy de Gallastegui, Leonor G. de Almanza, Raquel Almanza de Llames Massini, Guillermina Bonorino de Insúa, Pastora Godoy de Araya, Celina Parravicini de Melo, Dolores Parravicini de Solari, Emilia Noel de Ramos Otero, Arminda Basail de Veiga, Teresa N. de Bayá, María Aurelia Idiarte Borda de Goyeneche, Carolina N. de Huertas, Julia Almada de Toraldo, Justina R. de Rolón, Celia Plot de Rodríguez, Ana Urquiola de Cabral, María Ramos de Escobar, Avelina Bonorino Cuenca de Ballesteros Blaye, Amelia Mones Cazón de Mirolli, Avelina Salvadores de García, Julia García Arana de Enríquez, Sarah Bonorino de Irigoyen, Elena Fernández Blanco de Irigoyen, Lola Rojas de Lanusse, María Smith de Rojas.

Señoritas: Leonor Piñero Stegmann, Julieta Gandolfo, Genoveva y Sara Molina, Lía Rodríguez, María Luisa Crotto, María y Zulema Clérici, Carmen Delfino, Delia Bonorino, Hortensia y Magdalena Almada, Angélica Amaral, Clotilde, Julieta y Eva Celia Almanza, Dominga, Lola y Sarah Ruibal Salaverry, Josefina y Lola Bustamante, Estela Crotto, Elvira y Aurora García Arana, Lucía y Beatriz Pereira, Elisa de Urquiza, Delia Mirolli Mones Cazón, Angela y Julia Ballesteros Blaye, Adela Vázquez Díez, Fanny del Río, María de los Angeles Valdez.

—El sábado de la semana entrante, por la noche, se realizará en el Palace Theatre, una fiesta á beneficio del Centro Estudiantes de Agronomía y Veterinaria, con motivo de ser ese día el noveno aniversario de la Facultad á que pertenecen sus asociados.

Ha sido preparado, para esa fiesta, un selecto programa literario musical cinematográfico.

CLUB MAR DEL PLATA — Para el lunes á las 5 está citada la comisión del Club Mar del Plata, que tiene algunos asuntos de interés á tratar.

REUNIONES — La señora Mercedes Lezica de Christophersen y su hija Mercedes recibieron ayer á un grupo de amigas.

Estuvieron las señoras:

Amalia Arrotea de Muñoz, Josefa Santamarina de Pacheco, Luisa Carabassa de Moreno, María Luisa Terrero de Sánchez Viamonte, Mercedes Zapiola de Ortiz Basualdo, Estela Bell de Posse, Juana Zapiola de del Campillo, Josefa C. Meyer de Lobos, Belén Zapiola de Cobo, Juana María Solé de Alzaga, Matutina González de Solá, María Correa Morales de Saguier, Adela Maderna de Frederking, Agueda Mezquita de Marcó del Pont, Jovita Llobet de Echagüe, Pastora Molina de Marcó del Pont, María Luisa Unzué de Aldao, Carmen Villate de Catelín, Sofía Arning de Bengolea, Laura Carlés de Guerrico, Lucila D'Amico de Lezica, Elvira Pombo de Piñero, Adelaida Koen de Lovatelli, Juana Moreno de Solé, Sara Sahores de Frederking, Fanny Coverton de Woodgate, Elvira Pérez de Cranwell, Elvira Gómez Molina de Ayerza, Angélica Guerrico de Fernández, Matilde Ayerza de Frías, María Laura Meyrelles de Bullrich, Jacoba Achával de Franchini, Cristina Torres de Bosch, Fanny Seeber de Nocetti, Cecilia M. de Grandval Corina Kruls de Fauvety, María Augusta Estrada de Lezica Alvear, María Rosa Lezica Alvear de Pirovano.

Señoritas: Adela Frederking, Agueda Marcó del Pont, Alicia y Esther Viale, Lila Lobos, Margarita Mayor, María Elena Alzaga Solé, Belén y Susana del Campillo, Magdalena Ortiz Basualdo, Carmen y Leonor Estrada Borbón, María Ayerza, Cora Jorge, Sara Sánchez Terrero, Stella de Marra, María Teresa Pearson, María Jacinta y Felisa Moreno Carabassa, Laura Pacheco, Carmen y Enriqueta Blancas, Carmen Echagüe, María Blancas, María Carlota Jiménez Bustamante, Lola Marcó del Pont, Cora y María Luisa Fauvety, María Angélica y María Rosa Fernández Guerrico, Guillermina Achával Rodríguez, María Esther Nocetti, Florencia Lezica, María Teresa Guerrico, Angélica Catelín, María Susana, Sofía y Esther Bosch Torres, Laura Amelia Carranza, Jovita García Mansilla, Lía y Dora Seeber.

ACADEMIA LITERARIA DEL PLATA — El 28 del corriente se efectuará en el salón de actos públicos del colegio del Salvador, la fiesta anual que celebra la Academia Literaria del Plata y en honor esta vez de los que toman parte en la peregrinación á Roma, que saldrá el 2 de Octubre próximo.

Se ha preparado un variado y selecto programa que ha de dar lugar á que la veluda resulte una hermosa reunión social.

Los números principales estarán á cargo de los señores ingeniero Juan de la Cruz Puig, doctor Jenaro Perrupato, ingeniero José Orús, presbítero Andrés Calcagno, Eduardo R. Rossi, Atilio Del Oro Maini, Julio Hernández y Eduardo Alemán.

Las localidades podrán retirarse en la secretaría de la institución, Callao 542.

EL GENERAL BOTAFOGO — Se halla de paso en esta ciudad el general Botafogo, presidente de la comisión brasileña de límites con la República del Uruguay.

DIPLOMATICAS — El Ministro de Alemania, barón von dem Busche, y señora Leonor Martínez de Hoz, ofrecieron anoche una comida á un grupo de sus relaciones y miembros del cuerpo diplomático.

Fueron comensales los señores:

Ministro de Chile y la señora de Figueroa Larrain, ministro de Suecia barón Lowen, encargado de negocios de España y señora de Danvila, Gustavo A. Frederking y su señora Adela Maderna, Gustavo Adolfo Frederking y su señora Sara Sahores, señorita María Baudrix A. Malin y señora, Paúl Hasperg y su señora María Arning, Carlos P. Lumb y su señora Adela Napp, encargado de negocios de Suiza señor Hubscher, coronel Sebastián Ramos y Serrano, agregado militar de España, conde de Fiels, Narciso Martínez de Hoz, Wadsted, encargado de negocios de Dinamarca.

—En el vapor "P. Mafalda" regresará hoy á Roma, el secretario de la legación argentina ante la Santa Sede, doctor Raimundo Parravicini.

FIESTA INFANTIL — Mañana, el señor Luis Manzano y señora ofrecerán una fiesta infantil á las amigas de sus hijas.

ALMUERZO — El conde de Gardes obsequió ayer con un almuerzo á un grupo de amigos, en honor del ministro del Brasil, doctor Souza Dantas.

Fueron comensales, además, los señores:

Ministro de Francia y señora, M. Budwrick y señora, M. Bayley, doctor Luis A. Sauze, J. Portalis y señora, Joaquín J. Cueto, S. Maffiorotti y señora.

La mesa estaba adornada con claveles de colores.

—El señor Tomás E. de Anchorena y su señora Clara Cobo, reunieron ayer en un almuerzo á un grupo de parientes y amigos íntimos, festejando un acontecimiento de familia.

ENLACES — Hoy á las 5 de la tarde, será bendecido en casa de la novia, el enlace de la señorita Martha Matilde Büttner con el señor Olegario Mabragaña.

Será bendecida la unión por el canónigo Echagüe.

Serán padrinos, la señora Carolina C. de Büttner y el señor Olegario Mabragaña.

Figuran como testigos por parte de la novia, los señores Guillermo Büttner, Carlos Stegmann y César Iglesias Paz, y por el novio, los señores Heráclito Mabragaña, Vicente del Castillo Quesada, Eleodoro A. Damianovich y el doctor Octavio Fernández.

—Se realizará hoy á las 6 de la tarde, en la mayor intimidad, debido al luto que guarda la novia, el enlace de la señorita Sara Julia Burros, con el ingeniero Luis de Lemoine.

Serán padrinos, el señor Fanor de Lemoine y la señora de Burros.

—El 15 de Noviembre se efectuará en la capilla de las Victorias, el enlace de la señorita Guillermina O. Dodo con el señor Darío Muñoz del Solar. Actuarán como padrinos, la señora Guillermina D. de Lacosta y el señor Luis M. Doyhenard.

COMIDAS—El doctor Tomás A. Le Bretón y su señora María Pereyra obsequiarán esta noche con una comida al ministro argentino en Bélgica, doctor Alberto Blancas y su señora Ana Villar.

IN MEMORIAM — Los empleados de la dirección general de ferrocarriles, han resuelto colocar una placa en la tumba del que fué secretario de la repartición, Miguel R. Beccar, como homenaje á su memoria, en el primer aniversario de su muerte.

Dicho acto se realizará el lunes próximo, á las 9.30 de la mañana, en el cementerio de la Recoleta.

DESDE MORON — Ante numerosa y selecta concurrencia se celebró anoche la fiesta preparada por la comisión de damas que presidió la señora Teresa Ruiz de Fluguerto, con el fin de allegar fondos á la comisión de socorros á los inundados.

—El 24 del corriente, en la iglesia parroquial de ésta, se efectuará el enlace de la señorita Isola Piñero con el señor Pedro Larralde.

DESDE FLORES — Esta noche le será ofrecida una comida en el salón del círculo y escuela de obreros, de la calle Coronel Falcón, al cura párroco presbítero Daniel Figueroa, quien partirá para Europa.

DESDE MONTEVIDEO — Viernes 19—(Por telégrafo)—Abandonará la vida activa de nuestros salones, donde contaba con singulares afectos, la señorita Elina García Lagos Gómez, para trasladarse á Córdoba, donde piensa entrar en un convento.

CAMBIOS DE RESIDENCIA — Llegadas—Anoche, de Salta, las señoritas María y Josefa de Ezcurra.

—De Pergamino, el señor Norberto Fresco y su señora.

—Del Tigre, la señora Angela D. de Oliveyra Cézar.

—En la semana entrante regresará de Rosario de la Frontera la señora Benicia Sohño de Roca.

—Regresó de su establecimiento de campo "La Leonera", el doctor E. Figueroa.

—De San Luis, el señor Enrique Green (hijo), su señora Ernestina Bunge Guerrico y las señoras Angélica Bunge Guerrico de Tedín Uriburu y Mercedes Bunge Guerrico de López.

Salidas—Mañana, para Pergamino, el señor Carlos A. Grondona y el doctor Alberto Peralta Ramos.

—El lunes, para "Villa Sauze", el doctor Luis A. Sauze y el señor Luis Sauze (hijo).

—Para el Iguazú, en su yate, el señor I. Aberg Cobo, acompañado de un grupo de amigos.

—Partirá la semana entrante para "El Arazá", de Martínez de Hoz, en Castelli, el barón von dem Busche y familia.

—Ayer, para el Iguazú, el doctor Julio Bergallo.

VIAJEROS — Llegadas: Se han embarcado en Europa, de regreso, el coronel Pedro C. Falcón y señora.

Salidas—El 11 de Diciembre, para Europa, la señora Zelmira Paz de Gainza y sus hijos.

—En el vapor "Principessa Mafalda", hoy, para Europa, el doctor Alcides Calandrelli y familia.

El doctor Calandrelli va como delegado al congreso internacional que se realizará en Madrid.

—Hoy, para Europa, el señor José Manuel Llobet y su señora Susana Casares, la señora Ema Napp de López y el señor Alberto V. López y familia.

—En Diciembre próximo partirán con destino á Europa el doctor Julio Peña y familia.

—El 2 de Octubre, para Europa, la señora Ana Elía de Ortiz Basualdo.

—Hoy, para Europa, en el vapor P. Mafalda, los señores:

Alberto H. Almirón, Ernesto A. Almirón, Jorge Lavalle Cobo, señora Juana Robertson de Miñones y familia, señora Matilde Lavalle de Robertson, señoritas María Luisa Agote y Florencia Lavalle, Octavio Piñeiro Sorondo, doctor Luis Goarl y familia.

ENFERMOS — A consecuencia de un accidente de automóvil se halla enfermo el director de noticias de LA PRENSA, señor Emilio J. Saporiti.

—Se encuentra enfermo, el doctor Adolfo Vitón.

—Restablecida, la señora María Teresa Alvarez de Gómez.

—Algo mejor, la señora Isabel Ezcurra de Legulneche.

—Lo mismo, la señora Genoveva Pondal de Cigorraga.

—Es satisfactorio el estado de la señora María Teresa Sánchez Lloveras de Dávila.

—Lo mismo, el doctor Julián L. Aguirre.

—Sigue mejorando, la señorita María Alcira Zeballos.

—Algo mejor, la señora Delina Santos de Jorge.

—En el mismo estado el señor Mariano Olleros.

—Sigue mejor, la señorita Mercedes Saavedra Zelaya.

—Un poco mejor, el señor Ernesto Ure.

—Con algunas alternativas, manteniéndose la mejoría, sigue el doctor Ernesto Pellegrini.

—Ha desaparecido la gravedad en el estado de salud del coronel Eduardo Müscari.

—Guarda cama la señora María Rosa de Schindler.

—Se encuentra enferma el señor Carlos Acosta.

—Muy mejorada, la señorita Margarita Landívar.

—Se encuentra enferma la señora Clara L. de Navarro.

—Un poco mejor, el señor Jorge Castex.

—Enferma, la señorita Susana Ayerza.

—Mejorada, la señorita Susana Lezica Sicardi.

—Levemente enferma, la señorita María Elena Saguier.

NECROLOGIA — En la necrópolis del Norte, fueron inhumados ayer los restos del señor Eugenio M. Acosta, rezándose antes una misa de cuerpo presente en la iglesia San Francisco.

A ambas ceremonias asistió numerosa concurrencia.

—Hoy se dirán misas en el templo de la Piedad, en memoria del señor Belisario S. Silveyra.

—Se efectuará hoy en el cementerio del Norte, el sepelio de los restos del señor M. Antonio Márquez.

—Con destino á Capilla del Señor serán embarcados hoy en la estación de Belgrano, los restos del señor Alberto Patricio Tormey, caballero muy vinculado á la colectividad irlandesa.

—En el templo San Nicolás, se celebrará hoy un funeral en memoria del señor Bernabé Aramburu.

—Se rezó ayer un funeral en la iglesia San Francisco, por el coronel Zoilo L. Piñeyro.

—Con asistencia de numerosas personas se efectuó ayer en la iglesia San Miguel el funeral en memoria del doctor Francisco Bellouard, cuyo fallecimiento acaeció recientemente.

—Falleció ayer el señor Manuel Richard Lavalle, después de larga enfermedad.

Sus restos serán inhumados hoy en el cementerio del Norte, previa misa de cuerpo presente en el templo del Pilar.

—Dejó de existir ayer la señora Rosa Raffo de Bacigalupi, que contaba 85 años de edad.

Hoy serán conducidos sus restos á la última morada.

AFFICHE DEL SEÑOR MARIL, PRIMER PREMIO

AFFICHE DEL SEÑOR SILVÁ, PRIMER PREMIO

DIA DE LOS ESTUDIANTES

Concurso de anuncios de propaganda

LOS PREMIADOS

Con todo entusiasmo, prosiguen las diversas comisiones estudiantiles, la organización de los festejos á realizarse esta noche y mañana, en conmemoración del día de los estudiantes.

Dada la gran animación reinante, todo hace suponer que obtendrán aquéllos un franco éxito, muy merecido por cierto.

En cuanto al concurso de "affiches" organizado por el Centro Estudiantes de Ingeniería, su éxito sienta un hermoso precedente entre las análogas iniciativas estudiantiles, por la gran cantidad de obras presentadas, algunas de verdadero mérito artístico, y otras con un sello de originalidad y gracia, en la concepción, que disculpa los errores de técnica en la ejecución.

En todos ellos prima la nota alegre.

Los trabajos premiados, algunos de los cuales publicamos, serán trasladados esta tarde al local del teatro Buenos Aires, y los demás serán entregados á sus respectivos autores.

Damos á continuación, los nombres y lemas de los "affiches", que resultaron premiados, por haber obtenido mayoría de votos en el plebiscito, de cuyo resultado, damos también cuenta:

Primer premio, Víctor A. Silva, 250 votos: lema, Claro de luna.

Primer premio, José B. Maril, 201 votos: lema, Arquitrus.

Segundo premio, Cesáreo Díaz, 178 votos: lema, Antepaico.

Segundo premio, M. Christensen, 126 votos: lema, Pierrote.

Tercer premio, Alberto P. Sánchez, 125 votos: lema, Carátula de programa.

Tercer premio, Alberto P. Sánchez, 116 votos: lema, El amanecer del día.

—La fiesta que ha organizado para esta noche el mismo centro, en el local del teatro Buenos Aires, se desarrollará de acuerdo con el siguiente programa:

Discurso de apertura. Prestidigitación por el aficionado V. Ferrari Olazábal. Xilophone acompañado por la orquesta, por el señor Ferrari Olazábal. Murga estudiantil.

Tribulaciones de los estudiantes. Números de guitarra por el señor León O'Farrel, acompañado por su profesor señor Antonio Sinopolis. Parodia de la ópera "

calle Pacheco y Republiquetas, le hurtaron á Juan Giachino un caballo que estima en 300 pesos.

Denunció el hecho en la comisaría 31ª.

—Alfredo Weigaud, que se hospeda en la casa de pensión, calle Chacabuco 393, denunció en la comisaría 2.ª, la sustracción de un baúl, que contenía ropas y documentos.

El damnificado estima el hurto en la suma de 500 pesos.

Ladrón sorprendido

En el interior de la casa calle Lavalle 2134, Julio Heruntiun fué herido en la mano derecha por Manuel Seijo.

El hecho tuvo origen al ser sorprendido Seijo en momentos en que sustraía ropas de la habitación de la víctima. El acusado se encuentra detenido en la comisaría 7.ª

Mujer en desgracia

En la casa calle Lavalle 2649, la mujer Eseniks Kuoner, mientras se ocupaba en sus quehaceres, pisó en falso y cayó al pavimento.

A consecuencia del golpe, resultó con una herida en la cabeza, la que le fué curada en la Asistencia Pública.

Mensajero herido

Frente al Banco Hipotecario Nacional, situado en el Paseo de Julio 232, un menor cuyo nombre se ignora, hirió con arma cortante en la cabeza al mensajero de aquel establecimiento Lauro Díaz.

El agresor fugó y la víctima fué curada en la Asistencia Pública.

Tomó intervención en el hecho la comisaría 1.ª

Los robos en los tranvías

A Pablo Siciole, mientras viajaba en la plataforma de un tranvía, en la esquina de las calles Piedras y Victoria, le hurtaron un cheque al portador contra el Banco Español del Río de la Plata, por 1.707 pesos y 1.000 en efectivo.

El damnificado denunció el hecho en la comisaría 4.ª

Pequeño incendio

Ayer por la mañana, en la botonería situada en la calle Victoria 3727, de propiedad de Pointes y Salorin, se produjo una alarma de incendio, á causa de haberse quemado un montón de virutas.

El fuego se propagó á un portón viejo que sus dueños no lo valuaron. Concurrió una dotación del cuerpo de bomberos al mando del mayor Sorib, extinguiendo el fuego á los pocos momentos.

Enfermo desvalido

Del Paseo Colón entre las calles Chile é Independencia, fué recogido, enfermo, por una ambulancia de la Asistencia Pública, Manuel Montoto.

El enfermo fué trasladado al consultorio central.

Intoxicado

En su domicilio, calle Valle 157 Julio Quiroga bebió por equivocación una pequeña dosis de aguarrás.

Por intermedio de la comisaría 41.ª fué enviado Quiroga á la Asistencia Pública, y quedó fuera de peligro.

Víctimas de los automóviles

En la esquina de las calles Cangallo y Andes, Pedro Bologani fué arrollado por el automóvil que guiaba Pedro Menéndez.

Bologani sufrió una herida de carácter leve en la nariz, que le fué curada en la Asistencia Pública.

Ladrón detenido

En el departamento número 1 de la calle Bustamante 27, fué sorprendido ayer José Azofra, quien había entrado con el propósito de robar.

Un agente de la comisaría 9.ª detuvo al ladrón, y le encontró en su poder ropas, cuya procedencia no supo explicar.

Fuego en un buzón

En la comisaría 19. fué denunciado ayer, que han sido quemadas con un fósforo cuatro piezas de correspondencia depositadas en el buzón existente en la esquina de las calles Artos y Charcas.

La policía procura identificar á los autores del daño.

EN EL PUERTO

Hallazgo de un cadáver

Agentes del destacamento Sur de la jefatura del puerto extrajeron ayer del Riachuelo, frente á Tres Esquinas, el cadáver de un hombre cuya filiación é identificación no ha podido conocerse por el avanzado estado de descomposición en que se halla.

Se supone que el desconocido ha muerto ahogado hace quince días.

Principio de incendio

Anoche se produjo un incendio en el vapor argentino "Porvenir", que se encuentra amarrado en el dique 3.

El fuego, cuyo origen no ha podido conocerse, no tomó incremento y fué sofocado enseguida por el destacamento de bomberos de la Boca.

Se quemaron varios fardos de pasto, parte de la carga que dicho buque tiene que conducir al Brasil.

Accidente

La máquina número 16 de la dirección del puerto, chocó ayer en el puente del dique 4, con el tilbury que guiaba José Pereyra Rocha. El coche resultó destrozado.

PERIODISMO

EL PORVENIR DEL OESTE — Este periódico defensor de los intereses de las parroquias de San Carlos Norte y Sur ha aumentado de formato y mejoró todos sus servicios informativos locales.

ARTE Y TEATRO

Opera—La compañía Tina di Lorenzo estrenó anoche la última producción de Marco Praga, titulada "Porta Chiusa", incluída en el repertorio de esta temporada.

Del argumento de esta obra se ocupó nuestro corresponsal teatral en Italia, cuando el estreno de "Porta Chiusa" en uno de los teatros de Milán, por cuyo motivo no insistiremos sobre ese punto.

Podemos decir respecto á esta comedia, de acuerdo con la crítica italiana, que ella ha rehabilitado artísticamente al autor de "La Crisi", después de varios años en el trascurso de los cuales llevó á la escena varias obras, que no merecieron ni los favores del público ni el estímulo de la crítica.

"Porta Chiusa" se ha impuesto por la riqueza psicológica que inteligentemente se halla distribuída en los tres actos, y, especialmente, en las últimas escenas del primer acto y primeras del segundo. A esto cabe agregar, con justicia, la naturalidad y sencillez del estilo en que ha sido escrita, uno de los elementos que rarísimamente contribuyen á mantener el interés, á pesar de que el desenlace se conoce desde el primer acto.

Tina di Lorenzo, estuvo oportuna, no obstante lo poco grato del papel; merece también citarse la labor de los señores Falconi, Mari y Carminati.

La Estancierita—Se estrenó anoche en el teatro Coliseo, esta opereta de ambiente local.

El libreto pertenece al señor Micheletti y la música al maestro Botto.

Algunos números musicales de carácter nacional, resultaron sumamente agradables y tuvo franco éxito el "Pericón", del segundo acto, admirablemente ejecutado bajo la dirección de José Podestá. De juzgarse por los aplausos que debieron repetirse y por los aplausos, habría que admitir que la nueva opereta ha sido del agrado del público, á pesar de lo ingenuo de la música y de la simplicidad de la urdimbre del libreto.

Nuevo—Anoche fué estrenado en este teatro el drama "Perdidos en la luz", del señor Edmundo Bianchi. Consta la obra de cuatro actos; pero podría ser de tres. El primero y el segundo evolucionan con un mismo motivo.

No puede decirse de esta obra que sea vulgar; es, por el contrario, una obra rara y fuerte, cuyo desarrollo se produce en forma alta, mantenida desde el principio al fin. Si analizamos el plan del drama no vamos á hallarlo perfecto; en este sentido tiene un parecido con esas obras célebres, salvando las distancias, que más cuidan de la idea que de la forma. Hay mucho pensamiento en esta producción y acaso esto ya llegué á ser un defecto. Los choques de pasiones, las situaciones dramáticas que crea, se repiten y se suceden uno tras otro, siempre con marcada intensidad, al punto que fatigan.

Los perdidos en la luz son: Ernesto, hombre de ciencia, maestro á quien una grave dolencia pone en trance de perder la vida, y descubre entonces que la felicidad no está en aprender y saber, sino en vivir humanamente, no extraviándose en las alturas; Daniel, escultor genial que no ha vivido para el sentimiento más que en su arte y que pierde la razón en ese afán de comunicar el calor al mármol, á las estatuas, á sus obras esculturales; y Valentina, discípula del maestro é hija de Daniel, que está enamorada de Ernesto, confundiendo su amor con la admiración...

El drama no vale por su trama; vale, y no poco, por cierto, por las escenas que presenta y el juego de ideas que expone. Tipos extraños, como Daniel, en primer término, son sus personajes, individuos incorpóreos, de un ambiente ideal. Los perdidos en la luz están en cualquier parte y en ninguna.

Un lenguaje insólito, de alto diapasón, irreal, porque la obra no busca la realidad sino la idea, el juego de las ideas, usan los personajes. Y no obstante este estilo de lenguaje, el espectador se siente atraído é interesado, y por esto, porque el drama atrae y las situaciones intensas de emoción se suceden, al concluir se siente una sensación aplastante.

El argumento de la obra está en el título. No se puede pensar de otro modo, porque si estuviese en la situación que crea la enfermedad de Ernesto, no se explicaría la actuación principal de Daniel en el último acto. Esta aparición teatral, fantástica y hasta imponente, si bien inexplicable, es la parte más emocionante.

La escena del maestro con sus discípulos, del segundo acto, es una de las más sugerentes. La de Elena y Valentina, en el tercero, con poder ser una de las más interesantes, es de las menos cuidadas.

En suma, se trata de una producción que, no obstante sus defectos, marcados, tiene mérito real y es demostración de intelectualidad y concepción robusta. No se la pueda poner al lado de muchas obras representadas en el teatro nacional; desperfeccionada hecha á mazazos, levanta su superioridad con toda rudeza.

Pablo Podestá ha caracterizado otro nuevo tipo en forma singular; Ramírez estuvo bien en su parte, aunque no lo ayudó el físico. Estaba en la obligación de teatralizar más el personaje, en cuanto á su aspecto. Angelina Pamano, irreprochable. Bien Elsa Conti y Alippi.

Buenas las decoraciones.

El público aplaudió el final de todos los actos y al terminar la obra, llamó al autor.

Politeama—Se pondrá en escena esta noche la opereta de Valente, "I Granatieri".

Apolo—Anoche se realizó en el teatro Apolo, la función á beneficio de la primera tiple cómica Cándida García.

En las dos últimas secciones de la noche, se representaron dos nuevas obras, la primera de las cuales se titula "Doña Juanita" y está sacada de la opereta en tres actos del mismo nombre. La música es del maestro Lleó.

La nueva obra supo tener en constante interés al público y éste la aplaudió mucho. El libreto es gracioso y tanto éste como la música, es casi el mismo de la opereta citada.

La habilidad del autor de esta obra, consiste en primer término, en que ha sabido adaptar con éxito, los tres cuadros de la opereta austriaca en uno sólo, sin alterar el motivo de aquélla.

Se distinguieron en el desempeño de sus papeles, además de la señorita García, que con un poco más de voz hupiera estado admirable, los artistas Juárez, Russel, León y Perdiguero, aunque el último convirtió en ciertos momentos la gracia de su papel en algo más ridículo.

James Mapelli—En el "Tomaso di Savoia", llegó ayer el hipnotizador señor Mapelli, quien se propone dar algunas sesiones de "sugestión", en uno de los teatros de la capital.

Concierto—La señorita Sarah Ancell inauguró anoche, en el salón de la sociedad La Argentina, la serie de tres conciertos que tiene anunciada.

Toda la sesión estuvo dedicada á obras de Alberto Williams, en las que la intérprete lució dotes que, en otra oportunidad, señalamos como dignas de encomio.

Agradaron mucho al numeroso auditorio que ocupaba la sala, las versiones que dió la señorita Ancell de la "Marcha fúnebre á una muñeca", "El rancho abandonado", "Pierrot", "Cortejo campestre" y varias miniaturas y madrigales. En todas éstas la pianista tuvo momentos muy felices, que le valieron repetidos aplausos.

ASOCIACIONES Y GREMIOS

MAQUINISTAS DE CALZADO — Mañana, á las 2 de la tarde habrá una conferencia de propaganda, en el local México 2070, patrocinada por esta sociedad gremial.

Disertarán varios obreros sobre la organización gremial, el trabajo por pieza y el sistema de rifa.

OBREROS MOSAIQUISTAS—Mañana á las 9 de la mañana, celebrará asamblea, en el local Humberto I 2200.

NOTICIAS UNIVERSITARIAS

Facultad de Medicina

El decano de la Facultad de Medicina, ha resuelto que los presupuestos que se soliciten para la compra de útiles instrumentos, instalaciones, etc., sean enviados al local de la misma Facultad, en sobres lacrados y sellados, el día y hora que la contaduría señale como plazo para su presentación.

Centro Estudiantes de Medicina

Pasado mañana, á las 9 de la noche, se reunirá en sesión extraordinaria la comisión directiva del centro Estudiantes de Medicana, con objeto de tratar varios asuntos.

—Esta tarde á las 6, el doctor Angel H. Roffo dará en el local del mismo centro, Corrientes 2038, una conferencia sobre diagnóstico anátomo patológico.

Facultad de Filosofía y Letras

Esta tarde á las 5, el mutualista francés, L. Mabilleau, dará en el local del salón de actos públicos de la Escuela Superior de Comercio, la sexta conferencia de la serie organizada por la Facultad de Filosofía y Letras.

Sociedad Médica Argentina

Pasado mañana á las 8.30 de la noche, la sociedad Médica Argentina, celebrará bajo la presidencia del doctor G. Patiño Mayer, una sesión científica ordinaria, en su local social de la calle Lavalle 638.

Disertarán sobre diversos temas de interés científico, los doctores Mariano R. Castex, Carlos Bonorino Udaondo, Juan José Vitón, Tulio Martini, A. Taubenschlag, H. H. Carelli, R. A. Rivarola, Guillermo Valdéz (hijo), Carlos R. Cirio, Juan José Vitón, Ignacio L. Imás Appbaia y Rafael Bauriol.

PROVINCIA DE SANTA FE--INFORMACION GENERAL

DE NUESTROS CORRESPONSALES

CAPITAL

CAMARA DE SENADORES

Homenaje al ex ministro Herrera

Santa Fe, Septiembre 19 — Esta mañana celebró sesión la Cámara de Senadores, bajo la presidencia del senador Cepeda. Este pronunció un conceptuoso discurso sobre la personalidad del extinto doctor Herrera y terminó haciendo moción para que se enviara á la familia una nota de pésame, que se puniera de pie la Cámara en homenaje al extinto y que se levantara la sesión en señal de duelo, lo que fué aceptado.

EL MINISTERIO DE GOBIERNO

Santa Fe, Septiembre 19 — La prensa continúa haciendo comentarios sobre la forma cómo se solucionará la cuestión del ministerio de Gobierno.

Varios diarios insinúan al doctor Menchaca la conveniencia de que busque á ese colaborador fuera del radicalismo, á fin de ensanchar así un poco el cauce de su acción gubernativa.

El gobernador ha repetido hoy á los periodistas que la provisión de la cartera no le apura y que puede pensar serenamente sobre su futuro colaborador.

Muchos son los candidatos que se hacen circular; pero hasta ahora no hay nada concreto sobre provisión de la cartera.

FERROCARRIL A SAN JAVIER

Santa Fe, Septiembre 19 — Hace cuatro años que se inició la construcción del ramal ferroviario de Naré á San Javier, y todavía no ha sido inaugurado, á pesar de tratarse sólo de 66 kilómetros.

Esto ocasiona enormes perjuicios á los habitantes de San Javier.

La punta de los rieles se halla sólo á quince cuadras de la plaza. Sin embargo, todavía no se sabe donde se construirá la estación.

Para recibir sus cargas hasta la punta de los rieles, los comerciantes de San Javier tienen que sujetarse á las imposiciones de la empresa. Dichas cargas son trasbordadas en Naré, sin necesidad, pues pueden ser enviadas directamente.

Los trasbordos, aparte del extravío de bultos, ocasionan el recargo de los fletes en un ciento por ciento.

Cuando los vecinos de San Javier se deciden á viajar por esa línea, tienen que hacerlo en furgones de carga y parados, á pesar de pagar pasajes de primera.

Es preciso que se termine esa obra y se la dé al servicio público.

MOVIMIENTO ADMINISTRATIVO

DIVERSAS RESOLUCIONES

Santa Fe, Septiembre 19 — Se autorizó á la comisión de fomento de Saguier para que acepte la propuesta presentada por José Bianco, relativa á la construcción de 70.000 metros de terraplén en su jurisdicción.

—Se autorizó á la comisión de fomento de San Jerónimo, para que extienda la escritura definitiva, á nombre de Catalina T. Vappeler, viuda de Zingerlin, sobre un terreno ubicado en dicha colonia, que pertenecía á su finado esposo, Enrique Zingerlin.

—Fueron aprobados los balances de los años 1911 y 1912, de la comisión de fomento de Carcarañá, y los de 1912 de las comisiones de Cañada de Gómez, Felicia y Bustinza, tercer semestre y Aldao segundo, tercero y cuarto trimestre.

ECOS SOCIALES

Santa Fe, Septiembre 19 — La Sociedad de Beneficencia continúa ocupándose de los preliminares de la fiesta que se realizará con motivo de la distribución de los premios á la virtud, que celebrará á mediados de Octubre.

—Se halla enferma, la señora Matilde de Candioti de Coll.

—Con motivo de ser hoy el cumpleaños de la señora Desiderio Candioti, un núcleo de familias pasó á saludarla en su residencia de Villa Santo Tomé.

—Se hallan mejor las señoras Fortuna Aldao de Cabal y Angela Anello de Rumbo.

—Se hallan enfermos el doctor Julián V. Pera y la señora Sara Cullen de Gómez.

ESTADO SANITARIO

Santa Fe, Septiembre 19 — El estado sanitario de la provincia es satisfactorio.

La comisión de médicos que envió el departamento nacional de Higiene, recibió orden de regresar á ésa.

REGRESO DEL VICEGOBERNADOR

Santa Fe, Septiembre 19 — El gobernador recibió un telegrama del vice, doctor Caballero, en el cual le anuncia que se ha embarcado de regreso.

VISITA DEL DOCTOR MUGICA A SAN CRISTOBAL

Santa Fe, Septiembre 19 — En San Cristóbal se han iniciado los preparativos para agasajar al Ministro de Agricultura de la Nación, con motivo de la visita que hará á esa localidad, después de clausurada la exposición que se celebrará en esta ciudad.

El objeto de la visita responde á determinar la forma cómo se organizarán los trabajos para comprobar si existen allí los yacimientos de petróleo de que se viene hablando.

REFORMA A LA LEY DE REMATADORES

Santa Fe, Septiembre 19 — El Senado sancionó las reformas á la ley de rematadores que solicitaba ese gremio.

Quedan inhabilitados para ejercer de martilleros, los procuradores, contadores, escribanos y los empleados dependientes del poder judicial.

Se establece también que cuando se suspenda un remate por orden de juez competente, después de haber aceptado el cargo el martillero, y sólo falte realizar el acto de la subasta ó cuando la venta no se efectúe por falta de postores, el rematador percibirá una comisión que deberá ser fijada por el juez y que no podrá ser superior á la cuarta parte de lo que pudiera haberle correspondido.

PRECIO DE LA TIERRA

Santa Fe, Septiembre 19 — En la colonia Aráux se vendieron dos fracciones de terreno compuestas de 216 y 406 hectáreas, á 78 pesos la hectárea.

—En San Javier se vendieron 1.198 hectáreas en 91.200 pesos.

FALTA DE UN MEDICO

Santa Fe, Septiembre 19 — La población de San Javier carece de un médico.

Un médico activo tendría allí mucho trabajo.

SESION DE LA CAMARA DE DIPUTADOS

Santa Fe, Septiembre 19 — Celebraron sesión los diputados.

A moción del señor Alcides Greca, quien pronunció sentidas palabras en homenaje á la memoria del ministro doctor Herrera, la Cámara se puso de pie.

El orador pidió que la Cámara costeara una corona de bronce para colocarla en la tumba del extinto En seguida se levantó la sesión.

Mañana se ocuparán los diputados de algunos de los numerosos asuntos sometidos á su consideración.

RESOLUCIONES DEL CONSEJO DE EDUCACION

Santa Fe, Septiembre 19 — El consejo de educación resolvió nombrar profesores de la escuela superior alterna de Esperanza, á Elisa H. de Bonsier, ayudante de la escuela de Chabás; á Ana Guilaña; director de la escuela elemental alterna, á Pelagio Oláfier; conceder licencia á la maestra de San Javier, Concepción de Gómez, y aceptar en su reemplazo á María Cabral.

LA MUERTE DEL PERIODISTA STEIN

Santa Fe, Septiembre 19 — "La Tarde" hace nuevas publicaciones relativas al asesinato del periodista Stein.

Dice que varios de los testigos que depusieron ante el juez de instrucción, han incurrido en contradicciones.

Llama la atención del magistrado que fallará el proceso, á fin de evitar que por error se condene á personas que pueden resultar inocentes, mientras el verdadero culpable escapa á la acción del castigo que merece por su delito.

LA INUNDACION EN LA PROVINCIA DE BUENOS AIRES

Santa Fe, Septiembre 19 — A pedido del arzobispo, monseñor Espinosa, el rector del colegio de la Inmaculada, invitó á los alumnos á suscribirse con cuotas para los pobres que las inundaciones de la provincia de Buenos Aires, los ha dejado en la miseria.

EL PROYECTO DE PRESUPUESTO

Santa Fe, Septiembre 19—El gobernador y los ministros continuaron ocupándose esta tarde del estudio del presupuesto.

Los miembros de la comisión respectiva de la Cámara de Diputados introducen modificaciones en el proyecto del Ejecutivo. Las rebajas son importantes.

Para las sesiones de la semana próxima, la Cámara podrá tratarlo.

LA PROXIMA EXPOSICION

Santa Fe, Septiembre 19—La Sociedad Rural ha empezado á distribuir las invitaciones para la inauguración de la novena exposición-feria que se celebrará el 28.

La comisión directiva invitó especialmente al gobernador, á los ministros, legisladores é intendente municipal á concurrir al acto inaugural y al banquete.

ROSARIO

CONCEJO DELIBERANTE

LA SESION DE HOY

Rosario, Septiembre 19 — Se reunió esta tarde el concejo deliberante, bajo la presidencia del doctor Paganini con la asistencia de 18 miembros.

Aprobada el acta anterior, se dieron á conocer los asuntos entrados, entre los cuales figuran los siguientes: solicitud de los ocupantes de puestos de frutas y verduras en el mercado Urquiza, por la que piden que se habilite nuevamente el pabellón céntrico de ese mercado y se lleven á cabo las reparaciones proyectadas en el mismo; mensaje del departamento ejecutivo, por el que gestiona la donación de un terreno en el cementerio de San Salvador destinado á ocuparlo con el mausoleo que guardarán los restos del doctor Antonio Herrera, ex ministro de Gobierno, Justicia y Culto, de la provincia; mensaje del departamento ejecutivo, por el que solicita sesión secreta para tratar el pliego que acompaña de los señores Oscar Alvarado, Antonio Bagliato y César Falconi, quienes piden la exoneración de las multas que se les ha impuesto por inasistencia á la formación de las mesas inscriptoras; solicitud del señor Agustín Gozzolino, por la que pide el pronto despacho de la nota que pasó gestionando la modificación de la ordenanza de concesión de su mercado.

A moción de uno de los concejales, éstos se pusieron de pie, en homenaje al ex ministro Herrera.

Se trataron los asuntos de la orden del día y se sancionaron, entre otros, los siguientes: decreto que autorisa al departamento ejecutivo para convenir con los señores Oddo, Grecchi y Cía., una solución en la diferencia pendiente entre éstos y la municipalidad; decreto que crea dos puestos en el escalafón municipal; decreto que faculta á la intendencia para que abone el doctor Perfecto Araya, la suma de 3.700 pesos moneda nacional, y la de 2.000 pesos de igual moneda al procurador Modesto L. Cabrera, por sus honorarios devengados en primera y segunda instancia, en el juicio que sobre reivindicación siguieron los herederos Araya contra esta municipalidad.

Se rechazó un dictamen de la comisión de hacienda, por el cual se aconsejaba imputar al inciso 17 del ítem 4 del presupuesto en vigor, la suma de 2.112 pesos que se han abonado como importe de 41 ventiladores adquiridos y colocados en las oficinas municipales, durante la intendencia del doctor Infante.

Se pasó luego á sesión secreta y se prestó el acuerdo solicitado, por el departamento ejecutivo, para nombrar vocal del directorio del Banco Municipal de Préstamos, al señor Alfredo J. Roullión.

ECOS SOCIALES

Rosario, Septiembre 19 — El día 23 del corriente se llevará á cabo en el cinema Lepage una función á beneficio de la escuela y templo de San Antonio.

Auspicia la fiesta una comisión formada por las siguientes señoritas:

Amalia Carlés, María Esther Brito, María del Carmen Iñarra, Haydée Capmany, Emma Somoza, María Teresa Freyre, Aida Covani, Elena Rodríguez Hertz y María Luisa Tasada.

—En breve se celebrará una reunión en la casa de la señora Benita Berlengieri de González, á fin de cambiar ideas sobre los preparativos de la gran fiesta que se realizará en los salones del Savoy Hotel el día 5 de Octubre, auspiciado por la sociedad Damas de Caridad.

—En la iglesia matriz se ofició esta mañana un funeral en memoria del señor Mariano Marull.

Asistió á la ceremonia una numerosa y distinguida concurrencia.

—Para Santa Fe salió el señor Hernán Saavedra Lamas.

—Para ésa la señora Margarita Uriburu de Ibarguren.

—Para igual punto, la señora Sara Lejarzá de Coverton y señorita María Esther Brito.

—De Córdoba llegó el señor Benjamín Rodríguez de la Torre y familia.

—Para ésa partió el señor Ignacio Uranga y señora.

—Para Mendoza, el señor Juan José Benegas.

POLICIALES

MUERTE REPENTINA

Rosario, Septiembre 19 — En una pieza de la fonda situada en la calle San Juan núm. 105, esta mañana fué encontrado muerto el pasajero Domingo Giaconini.

Según parece, ha fallecido repentinamente, á consecuencia de un síncope cardíaco.

No se le conocen deudos en ésta.

"RAID" HIPICO ROSARIO-SANTA FE

Rosario, Septiembre 19 — El lunes próximo se realizarán las inscripciones para el "raid" hípico Rosario-Santa Fe, organizado por la Sociedad Sportiva.

Los competidores saldrán de ésta el sábado 27, y deberán hallarse el 28 en la capital de la provincia.

MERCADO DE PRODUCTOS

Rosario, Septiembre 19 — El 11 de Octubre celebrarán asamblea extraordinaria los accionistas del mercado de productos.

Dicha asamblea ha sido pedida por varios accionistas, para tratar la modificación de los estatutos.

CONCIERTO MUSICAL

Rosario, Septiembre 19 — En el teatro de la Opera dará el domingo próximo el último concierto el violinista Franz von Vecsey.

IMPORTACION DE ARTICULOS ITALIANOS

Rosario, Septiembre 19 — Durante los ocho meses cumplidos del corriente año, la importación de artículos italianos por el puerto de Rosario, ha sido la siguiente: 12.743 cascos de vino de mesa, 93.960 cajones de vermouth, 1.004 cajones de licores, 55.058 cajones de aceite de oliva, 64.680 sacos de arroz, 3.479 cajones de quesos, 20.535 cajones de conservas alimenticias, 1.005 cajones de pastas, 1.862 de castañas secas, 2.194 de atún y 12.816 de comestibles.

LOS GALPONES PARA CEREALES

Rosario, Septiembre 19 — El asunto de los galpones para cereales, tiene preocupado al gremio de cerealistas.

Faltan pocos días para que se terminen las sesiones de la Cámara de Diputados, y aun no se ha resuelto si se deroga ó no el decreto del 13 de Enero.

Ha finalizado el período de sesiones sin la sanción correspondiente, y el decreto quedará en vigor.

ACORDADA DE LA CAMARA FEDERAL

Rosario, Septiembre 19 — Con motivo de la acordada de la Cámara Federal de Apelaciones, que declara incompatibles los cargos de secretarios y empleados de los juzgados federales con las profesiones de abogado, procurador ó escribano, los afectados pidieron derogación ó una prórroga en el plazo para ponerse en condiciones.

La Cámara ha resuelto no hacer lugar á lo solicitado por los secretarios de la Cámara de levantar la prohibición del ejercicio de la profesión de abogados.

Les concede una prórroga de un año para ejercer profesión, como también la representación en los juicios en que intervienen ó que estuviesen por convenios hechos ó poderes aceptados.

Concede igualmente prórroga en las mismas condiciones para ejercer la procuración á los señores Modesto Barros y Albio A. Luna.

No hace lugar á lo solicitado por los secretarios señores Vera Barros, Correa y Bordabehere, en razón de haberse declarado por la Suprema Corte, con anterioridad á la acordada aludida de esta Cámara, la incompatibilidad del cargo de secretario con el desempeño de escribano de registro.

PAGO DE ALUMBRADO

Rosario, Septiembre 19 — La Intendencia ha pagado 12.293 pesos, importe de la iluminación extraordinaria durante los días que permaneció en ésta, el doctor Sáenz Peña.

PRESOS ENFERMOS

Rosario, Septiembre 19 — En la alcaldía policial, se encuentra detenido José Silvano Tello, desde hace muchos días atacado de una fuerte avariosis, sin que se haya logrado internársele en la casa de aislamiento ni en los hospitales municipales.

Los demás detenidos que se encuentran en el mismo local, corren un grave peligro de contagio.

Las gestiones de la policía ante la municipalidad, no han dado resultado.

El presente caso, evidencia la pobreza de los servicios sanitarios municipales, que necesitan de una mejora urgente.

PROYECTO COSTOSO

Rosario, Septiembre 19 — La intendencia ha enviado un mensaje al Concejo, por el que propone la pavimentación de granito de todas las calles del municipio, que no están ya así pavimentadas, ó que no se hallen comprendidas en las últimas ordenanzas sancionadas, dentro del radio de los bulevares Avellaneda y Seguí y el río Paraná.

El proyecto es importante, pero también no es de fácil realización, por cuanto las calles que se pavimentarían son numerosísimas.

En dicho proyecto, para el pago de adoquinado, se propone un plazo de 10 años, con un 6 por ciento de interés anual.

SUCURSAL DE LA ASISTENCIA PUBLICA

Rosario, Septiembre 19 — El departamento de obras públicas de la Municipalidad ha enviado á la Intendencia el proyecto de construcción de una sucursal de la Asistencia Pública en el barrio de la Refinería.

El edificio se levantará en un terreno de 25 metros por 50, situado en la calle Gorriti que fué donado por la refinería argentina, y constará de un consultorio general, sala de curaciones, oficina, de vacunación, dispensario, lactancia, pieza de operaciones y operados.

Habrá las comodidades necesarias para el personal de médicos, practicantes y enfermeros y se dejará un sitio suficiente para realizar diversas ampliaciones.

MAL SERVICIO DE TRANVIAS

Rosario, Septiembre 19 — Continúan las quejas del público respecto al mal servicio de tranvías, especialmente en la línea 2, que comunica al centro de la ciudad con el importante barrio de Saladillo.

El horario no se cumple, y la espera á veces se prolonga con exceso, lo que ocasiona graves inconvenientes y perjuicios á los que tienen necesidad de utilizar los servicios de dicha línea.

NOMBRE DEL MINISTRO HERRERA A UNA AVENIDA

Rosario, Septiembre 19—Se dió entrada en el concejo deliberante á un mensaje del departamento ejecutivo municipal, por el que propone éste que se dé el nombre de avenida Ministro Herrera á la prolongación de la avenida Godoy, desde el cruce del ferrocarril Córdoba y Rosario hasta el cementerio de la Piedad.

Esa vía carece de nombre aún.

CONSEJO DE HIGIENE

Rosario, Septiembre 19—Se anuncia, que en la sesión que celebrará mañana el consejo de higiene, será tomada en cuenta una denuncia hecha por varios farmacéuticos, contra el secretario del consejo.

Esto es acusado por aquéllos de favorecer á algunas farmacias que carecen de regentes.

ENSANCHE DE CALLES

Rosario, Septiembre 19—Según se informa, la comisión de obras públicas del concejo deliberante despachará favorablemente el proyecto, por el que se dispone el ensanche de las calles Córdoba, desde 25 de Diciembre á avenida Francia y San Martín, de avenida Pellegrini á avenida Belgrano.

Aun cuando la realización del proyecto demandará un fuerte desembolso á la municipalidad por expropiaciones, eso ensanche es necesario.

PEDIDO DE JUBILACION

Rosario, Septiembre 19 — La inspección de escuelas ha pasado al consejo de educación de la provincia, el pedido de jubilación formulado por la señora de Rodríguez, directora de una escuela fiscal.

Propondrá para reemplazarla á una profesora que cuenta con 30 años de servicio.

PADRINAZGO PRESIDENCIAL

Rosario, Septiembre 19 — El presidente de la Sociedad Rural, señor Juan J. Andino, ha sido designado por el doctor Sáenz Peña para que lo represente en el padrinazgo del séptimo hijo varón del señor Eduardo Sagarbarría, que se domicilia en la calle San Lorenzo 945.

La ceremonia del bautizo se realizará en estos días.

VIGILANCIA EN LAS OBRAS DE SALUBRIDAD

Rosario, Septiembre 19 — Ha iniciado sus funciones la oficina encargada de vigilar la construcción de las nuevas obras de salubridad, y falta tan sólo la designación del técnico especialista encargado de fiscalizar los trabajos una vez por mes.

ESTACION FERROVIARIA PROVISIONAL

Rosario, Septiembre 19 — Mañana será librada al servicio público la estación provisional del ferrocarril Provincial de Santa Fe, construída en la esquina de las calles Córdoba y Cafferata.

Esta se utilizará mientras se construye el nuevo edificio de la misma, ó sea un año y medio.

CENTROS SOCIALES

Rosario, Septiembre 19 — El centro Juventud de Echesortu celebrará mañana una tertulia en el local Recreo Echesortu.

—En los salones de la sociedad Garibaldi mañana se realizará una velada teatral y un baile por el centro Intimos Amigos.

REUNIONES GREMIALES

Rosario, Septiembre 19 — El 21 del corriente se reunirán los peones de hornos de ladrillos y anexos en su local social del barrio Villa, con objeto de nombrar la nueva comisión directiva, y tratar diversos asuntos de orden interno.

—El mismo día se reunirán los conductores de carros en el local de la cortada Centeno número 8, donde se dará una conferencia.

CENTRO DE CONTADORES Y CALIGRAFOS

Rosario, Septiembre 19 — En la última reunión que celebró la comisión directiva del Centro de Contadores y Calígrafos, tomó varias resoluciones de orden interno.

CLUB RADICAL MINISTRO ANTONIO HERRERA

Rosario, Septiembre 19—Esta noche se instaló en la calle Sarmiento 1474, un club radical que se denomina Ministro Antonio Herrera.

Concurrieron al acto numerosas personas y reinó en él el mayor entusiasmo.

Se pronunciaron discursos que fueron muy aplaudidos.

DESCUENTO DE VALES PROHIBIDOS POR LA JEFATURA POLITICA.

Rosario, Septiembre 19 — Con motivo de haberse comprobado que la práctica establecida por otras administraciones de descontar en contaduría los vales firmados por agentes ó empleados de la repartición en pago de mercaderías, no reporta á éstos los beneficios que sin duda, se tuvieron presentes al otorgar esta franquicia, y que, por el contrario, esta medida puede favorecer intereses bien distintos á aquéllos, la jefatura ha resuelto que desde el primero de Octubre próximo la contaduría no aceptará vales firmados por agentes ó empleados de la repartición á favor de terceros, por cualquier motivo que fueren emitidos.

MERCADO DE TITULOS

Rosario, Septiembre 19 — Se asegura que en la próxima semana quedarán confeccionados los estatutos del mercado de títulos que funcionará en la Bolsa de Comercio.

El directorio del mismo estará formado por cinco titulares y tres suplentes y se establece que siempre formará entre los primeros el presidente de la Bolsa.

BANCO MUNICIPAL DE PRESTAMOS

Rosario, Septiembre 19 — Prestado el acuerdo por el Concejo Deliberante, para designar presidente y vocales del directorio del Banco Municipal de Préstamos, la intendencia no ha dado el decreto, haciendo los respectivos nombramientos.

Esto ocasiona serios perjuicios á las personas que solicitan créditos á dicho establecimiento.

JUNTA DE MAYORES CONTRIBUYENTES — FIESTAS POSTERGADAS.

Arroyo Seco, Septiembre 19 — La junta de mayores contribuyentes no se ha podido reunir de acuerdo con el artículo 59 de la ley de comisiones de fomento.

—El comité pro fiestas del XX de Septiembre, acordó postergar su celebración para el 18 y 19 de Octubre.

—Llegó de Santa Fe, el señor Luis Filliberti.

CONSTITUCION

FALLECIMIENTO — VIAJERO — ENFERMOS — SORTEO DE MAYORES CONTRIBUYENTES.

Paz, Septiembre 19—Penosísima impresión ha causado en todo el vecindario el repentino fallecimiento del antiguo vecino señor Juan Bellini, acaecido ayer en ésta.

Desmayan ante la cámara mortuoria las personas más representativas de la localidad. El sepelio, que se efectuó hoy, fué concurridísimo.

—Para Ramallo, el señor Bartolo Cúneo.

—Sigue mejor la señora Leonor Torres de Guillerat, y en delicado estado un niñito del señor Emilio Miola.

—Del sorteo efectuado en la lista de mayores contribuyentes, resultaron electos: presidente, Manuel Rodeiro, y secretario, Agustín Benvenuto.

SAN CRISTOBAL

INVASION DE LANGOSTA — LOS POZOS DE PETROLEO — VIAJEROS.

San Cristóbal, Septiembre 19 — Ayer pasó una pequeña manga de langosta por este pueblo en estado de desove. Las mangas aparecidas en este departamento abarcan al Este, hasta Nanducita, al Oeste, hasta la provincia de Santiago del Estero, al Norte hasta la estación Cabral y al Sur, hasta Lehmann.

En Moisés Ville, Arrufó y Ana, causó daños de importancia.

La Defensa Agrícola, aplicó á la compañía forestal limitada, una multa de quinientos pesos, por no destruir la langosta en sus campos.

A pesar del tiempo trascurrido, ningún resultado da el pozo de petróleo.

—Partió para Santa Fe, el señor Manuel Calle Rodríguez.

—Llegó á ésta el inspector del Banco de la Nación, señor Fernando Mantarás.

CASEROS

CREACION DE LA ESCUELA NORMAL — VIAJERA

Casilda, Septiembre 19 — Ha sido recibida con satisfacción la noticia de que el gobierno de la provincia incluirá en el mensaje de los asuntos á tratarse en las sesiones de prórroga de la legislatura, el proyecto del doctor Enrique Thedy, senador por este departamento, que crea una escuela normal para esta ciudad.

El vecino Domingo Fajardo recibió una nota del ministro de Agricultura, doctor Mosca, por la cual

PROVINCIA DE BUENOS AIRES — ADMINISTRACION, TRABAJO Y CULTURA

LAS INUNDACIONES EN EL SUR

DESCENSO DE LAS AGUAS

VISITA DEL GOBERNADOR DE LA PROVINCIA

AUXILIOS A LOS DAMNIFICADOS

SERVICIO DE TRENES

Parece acentuarse, por fin, el mejoramiento de la situación angustiosa porque han atravesado los pueblos del Sur de la provincia durante la semana trascurrida. Las aguas decrecen y los servicios de comunicaciones tienden á normalizarse, aunque todavía no circulan trenes por varias líneas.

El gobernador de la provincia ha resuelto realizar un viaje rápido de inspección por la zona inundada, á fin de darse cuenta cabal de los perjuicios sufridos y de las necesidades públicas á llenarse.

Acompañarán al señor García, los ministros de Obras Publicas y de Gobierno, el fiscal de Estado, doctor Gnecco, y el presidente de la dirección de desagües, señor Uribelarrea. El gobernador y su comitiva partirán hoy en un tren expreso, á las 7 a. m., de Constitución y se detendrán en Guerrero y Castelli, antes de llegar á Dolores, punto terminal del viaje. El regreso se proyecta para el domingo ó lunes á primera hora.

—La comisión central de auxilios de La Plata, aún no ha recibido nada de los subsidios que votaron la legislatura y el Congreso, á pesar de lo cual continua enviando socorros á las víctimas de la inundación, para lo cual ha empezado á hacer uso del crédito. Ayer remitió mil pesos á General Conesa, igual cantidad á Maipú, dos mil á Dolores y otro tanto á Guido.

—El Ministerio de Hacienda ha dado orden ayer, de que se dé entrada en caja, á la suma de 200.000 pesos, con que el gobierno nacional contribuye al auxilio de los perjudicados por las inundaciones.

—He aquí las informaciones que hemos recibido anoche de nuestros corresponsales:

(De nuestros corresponsales, por telégrafo)

GENERAL PUEYRREDON

Mar del Plata, Septiembre 19 — La inundación en esta ciudad ha terminado. Las aguas que aún quedaban en algunas calles del barrio Norte, han sufrido un rápido descenso. La poca que sigue viniendo se mantendrá por algún tiempo porque procede del arroyo El Cardalito que insiste en buscar su primitivo cauce. El arroyo La Chacra que atraviesa la plaza Luro ha bajado en este punto tres metros.

El tiempo no puede ser mejor. Ayer y hoy hemos tenido días primaverales y serenos.

En todas partes se activan los trabajos de reparación de las aberturas producidas por las aguas en las calzadas y aceras, así como de limpieza general de la ciudad, llena de fango y resacas, traídas por las corrientes.

Estamos sin noticias de ésa capital. Hace dos días que no vienen trenes. Hoy no salió ninguno de aquí.

DOLORES

Dolores, Septiembre 19 — Lentamente comienza á descender el agua. Los refugiados se atienden en la municipalidad con los pocos víveres que quedan. Hay que dar víveres á más de 1.000 personas por día y no tengo conocimiento de que el gobierno, hasta este momento, haya enviado auxilios con motivo de este segundo desastre. En cambio, la Cruz Roja continúa en su noble misión de socorrer.

El subcomité local de la misma ha distribuído hasta la fecha los siguientes víveres y ropa: 100 frazadas, 120 colchones, 200 almohadas, 100 fundas, 300 pares de sábanas, 100 camisas, 100 calzoncillos, 8.600 kilogramos de galleta, 1.800 kilogramos de fideos, 700 de porotos, 700 de arroz, 500 de azúcar, 600 de sal, 600 de farina, 400 de yerba, 60 de café y 700 litros de leche.

Se necesitan víveres y habrá que suministrar carne á ese millar de personas que estarán por mucho tiempo inundados y sin trabajo. Los perjuicios sufridos por los pequeños agricultores y gente de trabajo son grandes. Lástima que el gobierno no haya enviado algún representante para que se diera cuenta de la magnitud de esta segunda inundación.

Dolores, Septiembre 19 — Reina tiempo espléndido. Para darse una idea de la altura que traía esta creciente, bastará saber que en la calle Amazonas, á los fondos del depósito de máquinas del ferrocarril, nadan los caballos que arrastran los grandes botes.

El intendente doctor Lamadrid, recibió para los inundados 1.200 pesos, enviados por una comisión de damas de esa capital. Es enorme el número de personas que necesitan socorros. Todo lo que se remita será necesario; por lo menos 1.000 personas hay que auxiliar por día.

Sin pérdida de tiempo, los poderes públicos deben ocuparse de mejorar esta situación.

Las autoridades hacen lo que pueden dentro de los pocos recursos con que cuentan, pero se necesitan más.

El señor Tomás Matheu, defensor de menores, ha comunicado al defensor general de menores de la provincia que en esta ciudad hay 470 menores refugiados en la intendencia y otros en casas particulares, á los que por causas de la inundacion hay que pasarles víveres y ropas.

El señor Matheu indica la conveniencia de mandar ropas para esos menores.

Salió nuevamente para Castelli, el delegado de la Cruz Roja, señor Federico R. Cross, quien con motivo de la inundación en esa localidad y Guerrero, ha prestado importantes servicios.

Para Conesa, la municipalidad despachó otro bote con 40 bolsas de galleta y otros artículos.

GENERAL VIAMONTE

General Viamonte, Septiembre 19 — Hoy llegó un tren de esa capital, sin correspondencia ni pasajeros.

Los pasajeros venidos de Chivilcoy, dicen que ayer tuvieron que atravesar la cañada de este punto, en chatas. Se supone que hoy puedan atravesar ese punto en zorras del ferrocarril. Los últimos diarios recibidos de esa capital alcanzan hasta el 17, traídos por la galera desde Junín.

Por motivos del temporal, han sido suspendidos para los días 27, 28 y 29 las romerías italianas anunciadas para mañana.

Desde ayer reina tiempo bueno.

Las faenas agrícolas no se podrán reanudar dentro de 4 ó 5 días, esperándose que bajen las aguas del campo.

AVELLANEDA

Avellaneda, Septiembre 19 — Los diarios locales han abordado el problema de las inundaciones, y su dilucidación es objeto de un concepto uniforme: que corresponde la rectificación y canalización del cauce del Riachuelo. Otros factores que han contribuído poderosamente á aumentar los efectos desastrosos de la inundación, son la carencia absoluta de desagües y las alcantarillas de algunas empresas ferroviarias.

Los valiosos intereses que han sido lesionados por la inundación, exigen que los poderes públicos procedan cuanto antes á efectuar las obras necesarias, para evitar una nueva calamidad que coloque en condiciones angustiosas á millares de obreros.

SAN PEDRO

San Pedro, Septiembre 19 — En el salón París, la compañía de H. Gutiérrez Quiroga dió anoche una función á beneficio de las víctimas de la inundación, á iniciativa de una comisión constituída con objeto de allegar recursos con aquel destino.

Prepáranse otras funciones con el mismo fin.

SALADILLO

Saladillo, Septiembre 19 — Aún estamos aislados y á medida que los días trascurren, se nota que la situación de Saladillo es verdaderamente angustiosa. Si bien es cierto que las 227 familias, asiladas en casas particulares y del gobierno no carecen de alimentos, gracias á los esfuerzos de la comisión de auxilios, se hallan sin hogar, sin ropa ni camas, necesidades que no puede satisfacer aquélla, por no alcanzarle los recursos. Es necesario que la comisión central de La Plata provea en número suficiente, ropa y colchones para tanta gente que duerme en el suelo húmedo.

Por el primer tren se recibirán víveres de la Cruz Roja Argentina, según despacho telegráfico del presidente señor Valentín Virasoro.

El comercio y las familias continúan haciendo donaciones dentro de lo posible; esta mañana, la comisión de auxilios distribuyó 746 kilogramos de carne, 25 bolsas de galletas, 4 barricas de yerba, 8 bolsas de azucar, 6 barricas de fideos, 4 bolsas de arroz, 100 tarros de té.

La intendencia municipal, hoy á cargo del secretario, por encontrarse hasta la fecha en acefalía el poder comunal debido á la ausencia de las autoridades, secunda con actividad encomiable la acción de la comisión de auxilios é igualmente la policía. Por falta de los botes pedidos en oportunidad á la superioridad por la policía local, no es posible salvar muchos intereses de los inundados.

Hasta este momento, la masonería, Gran Oriente, y el Jockey Club, de esa capital, no ha contestado al pedido de socorros que le hiciera la comisión de auxilios.

GENERAL PAZ

General Paz, Septiembre 19—Las familias recogidas á causa de la inundación, continúan alojadas en los mismos locales donde se les asiló en el primer momento.

Dentro de algunos días, muchas de estas familias podrán regresar á sus hogares, debido á que el descenso de las aguas se acentúa.

La pérdida de aves ha sido casi general y los inundados que comerciaban con ellas ó con sus productos, han quedado en crítica situación pecuniaria.

La semilla blanca sembrada, se ha perdido totalmente.

Las aguas del río Salado continúan aumentando.

LA MAGDALENA

B. Bavio, Septiembre 19—Los encargados de la recolección de fondos para los perjudicados por la actual inundación, han enviado á la comisión de La Magdalena el dinero reunido con ese fin.

GENERAL ALVEAR

General Alvear, Septiembre 19—Después de tres días, hoy se recibió alguna correspondencia.

No se explica esta negligencia de la dirección de correos, que desde el primer día debió tomar medidas para hacer llegar la correspondencia por vía Olavarría.

Los diarios del miércoles no han llegado, ni los de ayer; no se sabe cuándo se restablecerá el servicio de trenes por vía Saladillo, pero se espera que lo será dentro de tres días.

Aquí las aguas bajan.

LAS FLORES

Las Flores, Septiembre 19—Continúa el descenso de las aguas, muy lentamente.

La comisión de auxilios á los perjudicados, que no tiene ya recursos, los solicitó á la comisión central, y ésta le contestó que no podía enviar más, hasta tanto se tomen los datos de otras localidades, para ver si así pueden ser repartidos equitativamente.

Se dice en la localidad, que á iniciativa del senador provincial Haroteguy, los legisladores provinciales harán donación de un mes de sus dietas á beneficio de los inundados.

GENERAL ARENALES

Ascensión, Septiembre 19—En el tren de hoy llegó la correspondencia, faltando la de cuatro días, á que hacía referencia ayer; según el estafetero, está detenida en Arribeños y por falta de tiempo no la alzó al pasar por esa localidad.

CARMEN DE ARECO

Carmen de Areco, Septiembre 19 — Bajan considerablemente las aguas. Todo se normaliza. Trenes, telégrafos, teléfonos, luz eléctrica y demás servicios públicos, funcionan con regularidad.

Los perjuicios producidos por el agua se consideran de poca importancia.

La vialidad sufre por el mal estado de las calles y caminos.

Reina tiempo hermoso.

ROQUE PEREZ

Roque Pérez, Septiembre 19 — El ingeniero Combé recorre la vía y espera que baje algo el agua para empezar á asegurar el terraplén del arroyo Saladillo, teniendo material pronto y cerca de 300 hombres. Lo que se considera inconsulto es el proyecto de abrir el terraplén y dar curso á las aguas, á fin de salvar la vía, pues este caudal perjudicará á todos los campos comprendidos entre la vía y el arroyo Saladillo, curso natural de las mismas. Si á esto se agrega que el canal 16 no puede desagotar el agua desbordada de los arroyos, tendremos una extensa zona inundada por muchos meses. El proyecto, beneficiaría únicamente á la empresa ferroviaria. Las muchas familias salvadas de la inundación por la comisión que nombrara la sociedad de Culto y Beneficencia, reciben diariamente socorros de los fondos donados por esta sociedad y la patriótica Ernesto Tornquist. Varios dueños de botes los han puesto á disposición de ésta, que ha empezado á prestar su concurso para salvar haciendas. Los campos de la señora Arenillas, Salvador Olivera, Millán, Sabaté, Constanzó y todos los cercanos á los arroyos situados en los límites de este nuevo partido, están en condiciones lastimosas. El ingeniero de la empresa del ferrocarril salió á las 2 de la tarde para Barrancosa, desde Saladillo, lo que hace suponer grave el estado de esa vía, pues se le esperaba en su automóvil aquí, á la 1 p. m.

La policía hace trabajos meritorios, pero choca con la falta de medios de locomoción, para saber el estado de las personas imposibilitadas de comunicarse con la planta urbana, por cuya razón no se conocen pormenores de la zona de habitantes entre ésta y Arroyo Saladillo.

De desear sería que el Poder Ejecutivo estudiase estas inundaciones nunca vistas y tratase de orientarse en sus informaciones, con personas capaces de cooperar desinteresadamente á la solución del problema.

CHIVILCOY

Chivilcoy, Septiembre 19 — Después de ocho días, han vuelto á comunicarse con esa capital los pueblos del Oeste. Se aseguró con pilastras el terraplén y Guerrero, pues iniciará su corrida en la estación Lezama.

Por continuar cortado el terraplén entre las estaciones Dolores y Parravicini y existir peligro en otros puntos, fué suspendido el tren número 60, que debía salir anoche de Necochea y Mar del Plata y llegar á Constitución á las 8.05 a. m. de hoy; y el tren número 231, que salió de Constitución á las 8.30 p. m. de ayer, para Mar del Plata, Necochea, Miramar y ramales de Lobería á San Mayol y Cooper á Orense, corrió por la vía de Ranchos, Rauch y Tandil, no llevando, en consecuencia, pasajeros para las estaciones desde Gándara hasta Dolores.

El tren número 29, que saldrá de Constitución á las 7.20 a. m. de hoy, correrá solamente hasta la estación Dolores. El tren número 37, que saldrá hoy de Constitución á las 7.40 a. m., no llevará pasajeros para las estaciones desde Roque Pérez hasta Olavarría. El tren número 159, que saldrá hoy de Constitución á las 5.07 p. m., no llevará pasajeros para las estaciones desde Roque Pérez hasta Saladillo. El tren número 231, que saldrá hoy de Constitución á las 8.20 p. m., para Juancho, Mar del Plata, Miramar, Necochea y ramales de Lobería á San Mayol y de Cooper á Orense, correrá por la vía de Ranchos, Rauch, Tandil, Ayacucho, Maipú y Guido. No llevará pasajeros para las estaciones desde Gándara hasta Dolores, ni para las estaciones Macedo, Calficurá y Nahuel Rucá. Los pasajeros para Parravicini seguirán de Guido por tren diurno, mañana.

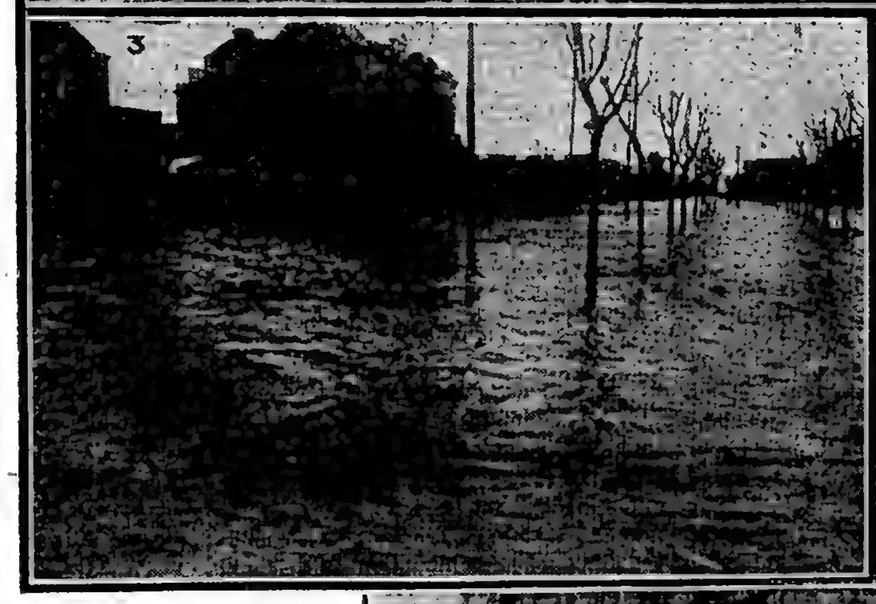

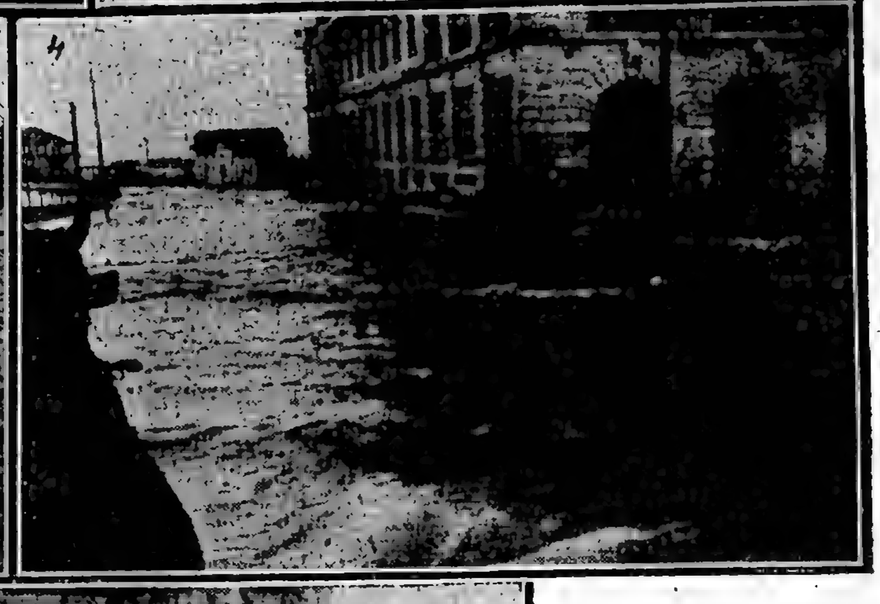

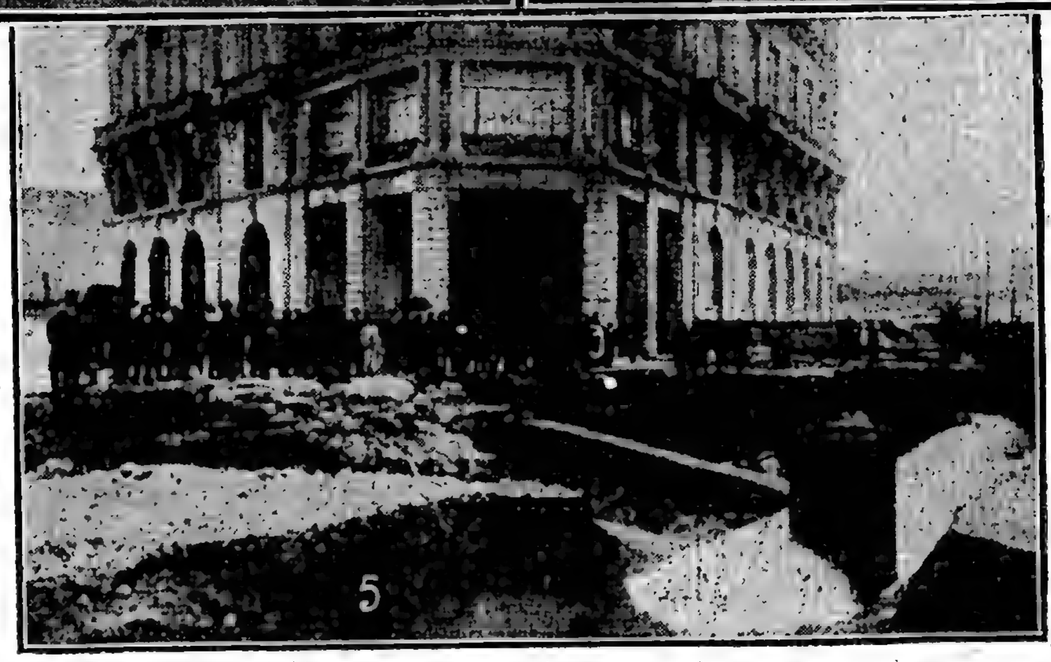

1) Frente del edificio de la Subprefectura, momentos antes de derrumbarse—2) La Prefectura instantes después del derrumbamiento—3) Frente á la casa municipal —4) Entre Ríos y Bulevar Luro—5) Socavación de tierra producida frente al "Club Mar del Plata".

LA SEGUNDA CUOTA DE IMPUESTOS

Solicitud de exoneración

Las autoridades de la Liga Agraria nos informan que en la secretaría de la misma, instalada en la calle Victoria 883, capital federal, se halla á disposición de los interesados, de 2 á 6 p. m. la solicitud de exoneración del pago de la segunda cuota de impuestos, para los propietarios y agricultores de la zona inundable de la provincia, que será enviada á la Legislatura en breve. Nos manifiestan, al mismo tiempo, que se reciben adhesiones en hojas sueltas, de aquellos que no puedan concurrir á firmar la solicitud.

"LA PRENSA" EN LA PLATA

(DE NUESTRA SUCURSAL)

LA LEY DE RESIDENCIA

El banquete de anoche

Se realizó anoche en el hotel Sportsman el banquete con que los miembros del comité Pro Residencia festejaban la sanción de la ley que la hace obligatoria para los magistrados y empleados en el lugar en que ejercen sus funciones.

La concurrencia era numerosísima, llegando á cerca de cuatrocientos comensales. Inició los discursos el presidente del comité, señor Villafañe, quien dejó constancia de la satisfacción con que el pueblo había recibido la ley

En seguida, el senador Gambier, tes, en ese noble y alto principio de autor del proyecto, manifestó el propósito que le había guiado al tratar de que se cumpliera una cláusula constitucional: fomentar la mayor dedicación en los hombres que deban ejercer cargos públicos.

Por su parte, el diputado nacional señor Atencio, después de historiar las luchas que había sostenido la provincia en defensa de su autonomía, agregó que ellas se habían realizado con la intervención enérgica y constante de esa gran fuerza política, defensora sistemática y resuelta del principio autonómico que ha determinado la grandeza de los Estados Unidos y que ha sido, sin duda alguna, el gran factor de nuestros progresos asombrosos.

Más adelante dijo que la única atenuación que correspondería establecer, sería la de circunscribirlo á Buenos Aires, amenazada constantemente en su autonomía efectiva por la intromisión sistemática de elementos metropolitanos, que intentan seguir influyendo decididamente en sus destinos, como ciudadanos privilegiados de la República, con voz y voto en la política de los dos grandes Estados.

En efecto: cualesquiera que sean los resultados de la acción y de la influencia contralista en la vida política de las provincias argentinas, es un hecho indiscutible que en 13 de ellas, los que ejercen el gobierno, mal ó bien, supeditadas ó no al influjo central, son sus habitantes los que reunen á la condición de elegibles la calidad de electores, los que viven de su propia vida, sienten sus necesidades y sus anhelos, conocen sus recursos, la cultura y la actitud del pueblo, é inspiran, por consiguiente, sus actos, en ese noble y alto principio de solidaridad que mueve la acción y el esfuerzo de los que viven, luchan y trabajan dentro del mismo medio ambiente, para los cuales la comuna y la provincia es como la prolongación del hogar, del cual rechazarían, aún con el sacrificio de la vida, la intromisión de los extraños.

Si Buenos Aires no tuviera, como tiene, una legión que aumenta cada día, de ciudadanos capaces de gobernarla, universitarios ó no, ilustrados y experimentados, que han evidenciado su actitud en la vida pública, y su moral irreprochable en ella, y en la privada, lo mismo tendría derecho á gobernarse con absoluta independencia de elementos extraños. Pero si Buenos Aires posee esa legión que aumenta preparada teóricamente en sus institutos docentes, y prácticamente en la dura experiencia del trabajo, si tiene una clase dirigente numerosa y selecta, experimentada en el taller, en el aula, en la industria, en la prensa, en el gobierno; si en su cultísima capital, con elementos tan calificados como los que rodean esta mesa, afiliándose por acto espontáneo de la propia voluntad á este gran movimiento de solidaridad, en que se confunden en un elevado ideal de alta política los hombres de todos los matices partidistas con los extranjeros, tan útiles á nuestro desenvolvimiento; si todo esto ocurre y está en la conciencia de cada uno, entonces resulta una aberración, que tendría las características de un delito, el aquella situación se prolongara y el Buenos Aires no recuperara, desde luego, su absoluta y completa independencia política, es decir, su total autonomía.

REORGANIZACION DE LA CONTADURIA

El nuevo contador general de la provincia, señor Condomí, estudia actualmente la forma de realizar la reorganización de la vasta repartición á su cargo, pues considera que el sistema imperante adolece de muchas deficiencias por ser anticuado, en oposición á las modernas prácticas científicas sobre la materia.

Con este propósito, en la semana entrante presentará un proyecto al ministro de Hacienda, así como la propuesta de nombramiento de nuevo contador mayor, en virtud de haber renunciado el señor Teodoro V. Granel, y cuyo cargo le ha sido ofrecido al contador público, señor Pedro R. Chaves.

REGISTRO DE LA PROPIEDAD

Las inscripciones en 1882 á 1890

El gerente del registro de la propiedad, ha informado ayer el oficio dirigido por el juez doctor Federico Walker, en el juicio sucesorio de don Silverio Moreira.

Dice el informe que las oficinas del registro de la propiedad creadas por la ley de 6 de Junio de 1879, fueron libradas al servicio el 27 de Enero de 1882, pero como aquella ley no prescribía que se estableciera el encadenamiento y correlación entre las inscripciones, de manera á hacer constar las modificaciones posteriores, cuya formalidad recién se impuso por la ley de 10 de Octubre, resulta que acerca de los asientos hechos en el período de tiempo que media entre 1882 y 1890, no es posible informar si determinada persona tiene ó no el dominio de inmuebles, pues aun cuando exista alguna inscripción, no hay seguridad de su vigor.

El P. E. por decreto dictado el 10 del corriente, agrega, como consecuencia de la visita practicada por el ministro de Gobierno, ha evidenciado aquella omisión y la imposibilidad en que se está de expedir certificaciones relativas á la época enunciada, pues la falta de correlación es una de las causas á que se debe la toma de razón de dobles títulos sobre una misma propiedad.

A mérito de estos antecedentes, la gerencia pide al juez que le excuse si el informe que le ordena, lo expide sólo por los años 1890 y 1891, en cuyo período de tiempo, dice, no se ha encontrado en los registros respectivos, inscripción de dominio por el nombre de don Silverio Moreira.

Termina manifestando que confeccionados los índices generales, la repartición quedará habilitada para dar informes precisos en casos como el que motiva el mandato del juez.

ASCENSOS EN LA MAGISTRATURA

Ayer remitió el Poder Ejecutivo á la legislatura, un pliego pidiendo acuerdo para proveer la vacante que existe en la Suprema Corte, por renuncia del doctor Nicolás Matienzo.

Propone el P. E., al procurador general de la Corte, doctor Jorge A. Maurice; en reemplazo de éste, al doctor Enrique Johánneton, miembro de la cámara 2.ª de apelaciones, quien será reemplazado por el juez del crimen doctor Carlos Rámallo López. Para la vacante que deja éste se propone al doctor Adolfo Cortés.

Renuncia de un diputado

El gobernador, señor García, ha reiterado en varias ocasiones su propósito de vetar todas las leyes que importen gastos. Entre los créditos sancionados últimamente por la legislatura, hay uno de ocho mil pesos que votó la Cámara de Diputados, á fin de proveer á su biblioteca de una buena cantidad de obras de consulta, de que hoy carece en absoluto.

Según se dice en los círculos políticos, el gobernador hizo saber ayer que vetaría también ese crédito, por creerlo innecesario, lo que motivó que el diputado Jofré, que lo solicitó mientras era presidente interino de la Cámara, presentara su renuncia, entendiendo que no era posible involucrar entre los gastos considerados como inútiles, el que autorizaba á tener una biblioteca, como debe poseerla la Cámara.

Según se asegura en los mismos círculos, no será difícil que se produzca una serie de conflictos motivados por la resolución del gobernador, porque se entiende que ella no puede adoptarse como sistema, cualquiera que sea el asunto de que se trate.

Navegación trasatlántica

La nueva compañía de navegación trasatlántica recientemente constituída en la ciudad de Génova, por un núcleo de capitalistas italianos y argentinos, presididos por el doctor Juan B. Sivori, acaba de presentar al gobierno nacional una memoria, en la que informa de las gestiones realizadas para su formación y expone ampliamente sus fines, bases económicas ventajas que de la naciente empresa ha de recibir el comercio de ambas naciones.

Montepío Civil

Se reunió ayer tarde la comisión administradora del Montepío Civil y despachó los expedientes de Julián Peña, Enrique Almada, María Ricard, Adela de Rovine y R. de Capurro.

Servicio de títulos

Por el Ministerio de Hacienda se ha dispuesto que se deposite en el Banco de la Provincia, las sumas necesarias para el servicio de los cupones del vencimiento de Octubre próximo, cuyo servicio corresponde á las siguientes emisiones, de la deuda interna:

Cinco por ciento, primera serie; 6 por ciento, primera serie; 6 por ciento, segunda serie; montepío civil; edificación escolar; conversión de obligaciones del Banco de la Provincia; obras de salubridad; caminos afirmados, y 6 por ciento, tercera serie, nuevo civil.

Dirección de tierras y geodesia

Por resolución del Poder Ejecutivo, se ha aprobado el proceder observado por el inspector de tierras y geodesia señor Vernet Bach referente al cobro de pesos 10.444,73 moneda nacional, por concepto de arrendamiento de las tierras fiscales de Patagones.

El cuartel del 6. de infantería

El jefe del regimiento 6.º de infantería, de guarnición en La Plata, ha solicitado del Poder Ejecutivo la construcción de las aceras del cuartel en que se aloja ese cuerpo, por tratarse de una propiedad de la provincia. Igualmente solicita el arreglo de los desagües con frente á la calle 1, porque debido al ensanche de las aceras han quedado los caños al descubierto.

Telégrafo de la provincia

El director del telégrafo ha solicitado la creación de una oficina en Mariano Benítez, jurisdicción del partido de Pergamino.

Dirección de salubridad

Habiéndose desarrollado la fiebre aftosa en los tambos que los señores Carlos Savoy, Federico Dejón, J. Depeyer, Juan y Félix Oliveri, Julio Genoud, y Estela J. Geomaldo poseen en Baradero, y los de los señores José Nóbles, Ignacio Alvarez, Santiago Salarregui, Bernardo Pontón y Agapito Sossega, en Magdalena, se ha pedido á los intendentes municipales respectivos, que por intermedio del inspector veterinario de cada comuna, adopten las medidas necesarias y vigilen la evolución de la enfermedad, dando cuenta del resultado á la dirección de salubridad.

—Se ha hecho saber á los farmacéuticos J. J. García, de Charlone; Generoso Luici, de Carlos Tejedor; Marcos Giglini, de América; Ericio Richter, de Colonia Sirl, y Amadeo Gatti, de Arenaza, que deben dar cumplimiento á las disposiciones del petitorio de farmacias, bajo apercibimiento de las multas que establece la ley respectiva, si tales deficiencias se observaran en una nueva inspección.

—Ayer se han remitido 40 pincas antivariólicas al hospital de Niños de esta ciudad.

LEGISLATURA

CAMARA DE DIPUTADOS

Presentación de varios proyectos

Con asistencia de 44 diputados, se reunió ayer la Cámara á las 3 p. m.

Después de formularse varias mociones de preferencia para tratar diversos proyectos, se decidió invitar á los ministros de Obras Públicas y de Hacienda para tratar en particular el proyecto sobre rebaja de impuestos de cipaces y aguas corrientes á los vecinos de La Plata.

—El diputado Guerci solicita permiso para faltar á cinco sesiones de la Cámara, por enfermedad. Le fué concedida.

PROYECTOS NUEVOS

Los diputados Palacios y Jofré presentan un proyecto acordando la cantidad de 30.000 pesos para establecer en Pergamino una estación vitivinícola. Lo funda el señor Palacios.

—El presidente, señor Garrat, presenta un proyecto autorizando al Poder Ejecutivo para invertir hasta la cantidad de 15.000 pesos en la hospitalización de bovinos.

—El diputado Torres presenta un proyecto acordando al hospital de Pergamino un subsidio de 15.000 $.

OBRAS DEL TEATRO DEL LAGO

La secretaría dió lectura del despacho de la comisión en el mensaje del Poder Ejecutivo solicitando la cantidad de $ 98.650.02 para la construcción de diversas obras, para la terminación del teatro del Lago, en La Plata.

Informó el diputado Kennedy, manifestando que dicha cantidad se destinaba á cubrir los gastos demandados por la ampliación de las obras, calculadas primitivamente en 250.000 pesos. Debían designarse 15.000 $ al ensanche de la sala; 13.000 $ para el techo; 3.500 $ para la cubierta movediza y 9.000 $ para instalaciones de luz.

OTRAS SANCIONES

En general fué aprobado, después de informar brevemente el diputado Amadeo, el proyecto por el cual se introducen algunas modificaciones al Código de Procedimientos en lo civil y comercial.

—En particular se aprobó el proyecto prorrogando por un año el plazo para los exámenes de escribano público. La comisión ha introducido en este despacho algunas modificaciones que fueron aprobadas, relativas á los aspirantes que hubieren sido reprobados en exámenes anteriores, y al establecimiento de un derecho de examen de 100 pesos, en vez de 300 pesos.

—Se aprobó en particular el proyecto por el que se autoriza al señor F. Damiani para instalar un frigorífico y una fábrica de conservación de carnes, en La Plata.

—En particular también se aprobó el proyecto acordando 10.000 $ como subsidio al templo de Quilmes.

—Fué aplazada la consideración del proyecto acordando $ 5.000 para la construcción de un edificio para comisaría en Florencio Varela, por no encontrarse presente en ese momento su autor, el diputado Vattone.

—Aprobóse en particular, quedando convertido en ley, el proyecto de creación de una secretaría en el juzgado de lo civil y comercial del departamento del Sud.

—En particular se aprobó el proyecto acordando á la municipalidad de Trenque Lauquen un préstamo de 70.000 $ para la construcción de diversas obras públicas.

—En general fué aprobado el proyecto de los diputados Dahl, Bello y Amadeo, declarando ciudad á Quilmes. Informó el diputado Bello.

DRAGADO DEL DELTA

Al tratarse el proyecto por el cual se autoriza al Poder Ejecutivo para invertir hasta la suma de 150.000 $ en obras de dragado en el Delta, indicó el diputado Márquez que debía modificarse el primer artículo, expresando que la citada suma se invertiría en la limpieza de canales, excavaciones y en la construcción de vías de comunicación con los canales ya construídos. La modificación fué aceptada.

REBAJA DE IMPUESTOS EN LA PLATA

Habiendo llegado al recinto el ministro de Hacienda, doctor Echagüe, como consecuencia de la invitación que se le hizo, de que tomara parte, conjuntamente con su colega de Obras Públicas, en el debate sobre la ley por la cual se rebajan los impuestos al vecindario de La Plata, se dió lectura al despacho de la comisión. Este establece que la rebaja, en vez de ser al 4 y al 2 por ciento, como lo aprobó el Senado, sea de 5 y 3 por ciento. Se modifica la fecha del vigor de la ley, estableciéndola desde el 1º de Enero de 1914, en vez del 1º de Octubre de 1913, y se estipula que para los terrenos que formen esquina sólo se computará el impuesto contando la extensión del mayor frente.

El doctor Echagüe hizo moción para que el asunto fuese postergado. Manifestó que aún no conocía el despacho de la comisión y que, por consiguiente, no estaba habilitado para dar sobre él su opinión.

De acuerdo con este pedido, la Cá-

mara resolvió postergarlo hasta la próxima sesión.

OBRAS SANITARIAS DE BAHIA BLANCA

Se dió lectura del despacho de la comisión de obras públicas en el proyecto acordando á la municipalidad de Bahía Blanca autorización para contraer un empréstito de 500.000 pesos, para la construcción de cloacas y obras sanitarias en dicha ciudad.

Lo fundó en nombre de la comisión, el diputado Piaggio, quien elogió el desarrollo últimamente obtenido por la ciudad de Bahía Blanca, manifestando que le había llegado la hora de tener obras de salubridad, puesto que el agua llegaba á cerca de un metro de la superficie en muchos puntos.

Agregó que la comisión había introducido dos modificaciones de importancia en el proyecto, una que se refería al tipo á que debía contratarse el empréstito, y otra á la necesaria autorización que exigía la ley orgánica de las municipalidades.

Con respecto á esta última, manifestó que había recibido ya la comisión, oportunamente, un acta legalizada, por la cual la municipalidad de Bahía Blanca y el voto de sus mayores contribuyentes autorizaban la operación del empréstito y el pedido necesario á la legislatura.

El diputado Márquez, manifestó que esta remisión de la municipalidad de Bahía Blanca, había sido hecha con demora, no obstante el pedido formulado por la comisión de la Cámara, y que la contestación, en vez de llegarle directamente, había llegado por intermedio de un señor senador.

Después de un ligero debate sobre el artículo 3°, que establece que al efecto del pago de las obras se autoriza á la municipalidad de Bahía Blanca á emitir hasta la cantidad de 3.500.000 pesos, ó su equivalente, en francos, liras ó marcos, en bonos garantidos con las mismas obras, fué aprobado el proyecto en particular. Deberá volver al Senado, para su sanción definitiva.

—Al tratarse el proyecto acordando 15.000 pesos al hospital de Pergamino, la Cámara quedó sin número, por lo cual se pasó á cuarto intermedio y no se reanudó la sesión. Eran las 4.10 p. m.

EN LOS MUNICIPIOS

ENTREGA DE LA PLACA AL COMISIONADO MUNICIPAL

La federación de las sociedades italianas de La Plata, ha convenido ayer con el comisionado municipal, señor Doyhenard, que la entrega de la placa artística de bronce, con que la colectividad italiana de esta ciudad, desea perpetuar su agradecimiento hacia dicho funcionario, por haber resuelto la terminación del monumento á la confraternidad ítalo-argentina, en vez de realizarse mañana, como se había resuelto, se efectuará esta tarde, á las 3, en el palacio municipal.

En dicho acto hará uso de la palabra, el señor Antonio M. Bianchi, presidente de la sociedad Unión Operai Italiana, y vicepresidente de la federación de sociedades italianas.

CRONICA SOCIAL

DE ESCOBAR—Hoy será consagrado en casa de los padres de la novia, el enlace de la señorita Amelia Ameghino con el señor Reynaldo Burdet.

En el acto civil serán testigos por parte de la novia, los señores Nicolás Ameghino y Tomás Bimbolino, y por parte del novio, los Sres. Juan Carlos Burdet y Pedro F. Burdet. Actuarán como padrinos, la señora María M. C. de Ameghino y el señor Pedro F. Burdet. Bendecirá la unión, el presbítero fiscal eclesiástico doctor Claudio E. Burdet.

Esta ceremonia revestirá grandes proporciones sociales.

La nueva pareja se ausentará para Córdoba.

LA FIESTA DE LOS ESTUDIANTES—Los estudiantes de esta ciudad han organizado diversos festejos que se realizarán mañana, con motivo de ser el día de los estudiantes.

A las 2 p. m. se efectuará en el parque de la Facultad de Agronomía y Veterinaria una fiesta á la que han sido invitadas numerosas familias de nuestra sociedad. Harán uso de la palabra el presidente de la universidad nacional, doctor Joaquín V. González, y los señores Sadoc Vidal Luna y Abelardo González Vivanco. Después se desarrollará un interesante programa deportivo en el que tomarán parte algunos estudiantes.

Por la noche, á las 9, organizado por la Federación Universitaria, se realizará en el salón de actos públicos del colegio de la universidad, una fiesta literario-musical, de conformidad con el programa siguiente:

Primera parte—Discurso de apertura, por el presidente de la comisión universitaria señor Benito S. Ondarra; a) "Melancolía", de Prince; b) mazurka de Wieniawski, para violín y piano, por las señoritas Josefa López Osornio y María Victoria Frías; discurso, por el profesor señor Alejandro Carbó; "Lohengrin", canto, por la señorita Angela Gelatti.

Segunda parte—Valse de Moskowski, por la señorita María Victoria Frías; asalto de florete entre el profesor del Club de Gimnasia y Esgrima de esta ciudad señor Julio Martínez Castelló y su discípulo señor Ricardo Etcheverry Boneo; canzonetta napolitana, por la señorita María Maffei; asalto de sable entre el profesor señor Luis Centenari y señor Carmelo Merlo; "Andrea Chenier", canto, por la señorita Lola Julianez Islas; a) "Berceuse", Fauré; b) "Aires rusos", Wieniawsky, por el señor Carlos O. Herrera.

Amenizarán estas fiestas las bandas de música de la policía y del cuerpo de bomberos.

REUNIONES—Una lucida reunión se realizó en casa de la señorita Dora Estela Goytía, con motivo de haber concurrido un grupo de amigas á saludarla por su cumpleaños. La señorita de Goytía obsequió á sus visitantes con un te. A más de un grupo de damas, estuvieron las señoritas:

María Luisa Ves Lozada, Cecilia y Margarita White, María Elena García Vieyra, Sara y Elvira Alemán Ovando, Angélica y Elvira González Arzac, Dora Saravi, etc.

POR LOS TEATROS—La compañía Plana-Llanos estrenó anoche en el teatro Argentino la comedia del doctor Iglesias Paz, "La enemiga", que alcanzó un éxito lisonjero. El autor fué llamado al proscenio, y se le aplaudió calurosamente.

Estuvieron las señoras:

Elina Wilcks de Centurión, Corina Llanos de Sagastume, Carmen Gómez de Sal, Carlota Ortiz de Ballesteros, María Luisa Salessi Semper de Correa Bustos, Ernestina Susini Sandoval de della Croce, Elida Vázquez de Barrios, Adela Gianti de Rayma, Catalina Domínguez de del Campillo, Catalina Cané de García Vieyra, Delia Huergo de del Carril, Jesús Stunz de Segura, María de las Mercedes Aristegui de Cometto, Aura Berra de Sagastume, Aurelia Lascano de Domínguez, Elvira Zanoletty de Lecot, Celia Casco de Peralta Martínez, Emilia Sosa de Bejarano, Elena Jalour de Romano, Juana Andrade de Grande, Manuela Guido de Guido Lavalle, Angela Cisneros de Saravi Hardy, María Inciarte de Fonrouge, Angélica Sotuyo de Fulle.

Señoritas: Adela y Elena Bayma, María del Rosario Verdaguer, Esther Isabel Lecot, Clara, Rita y Raquel Lascano, Leonor Torrent, Casilda Seguí, María Lydia y María Elena García Vieyra, María Solana Victorica, Elena y Valentina Molla Villanueva, María Luisa Ves Lozada, Delia y María Balbina Conzé, Carmen della Croce, Mercedes y Graciela Mallo Huergo, Atilia y Dalila Segovia, Ramona Bejarano, Elida y María Inés Barrios, María Angélica Castilla, Juana Vázquez, Etelvina y Delia Blomberg, Cora Ceppi Lago, Dora Lenzi, Herminia Cía, Malvina Ocampo, Angélica y Valentina Tolosa, Otilia y María Esther Correa Bustos, Julia Gallastegui, Lucía Salessi Semper, Adelaida de Cucco, María Isabel Gil, Sara y María Teresa Morales, Mercedes Elina Granel, Nélida Míguez, María Matilde Oyuela de la Riestra, Angélica Milani, Juana Gallhac, etc.

DESDE JUAREZ — La velada realizada en beneficio de los escolares pobres y marinos argentinos, no pudo resultar más brillante.

En ella tomaron parte algunas señoritas de nuestra sociedad, y ejecutaron hermosos trozos de música las señoritas de Telaina, Pita y otras.

La señorita Ana María Wilson recibió numerosos y justicieros aplausos por haber sabido interpretar los papeles á su cargo, como así también la señorita Esther Daniné, quien cantó trozos de ópera.

ENFERMOS — Se encuentra enfermo, el señor Ignacio Santa María.

—Acentúase la mejoría iniciada en el estado de salud de la señora Rosa Roselli de Roselli.

—Continúa en grave estado, el señor Eduardo Illescas.

—Completamente restablecida, la señora María Lydia Hauscarriaga de Elicabe.

—Enfermo, el joven Albino Barrios.

VIAJEROS — Para Montevideo, se ausentaron el señor Carlos Heberto Secchi y su hermana María Luisa.

—De la capital federal, ha regresado la señora Sara Landívar de Casco.

ENSEÑANZA UNIVERSITARIA

LA OBRA CIENTIFICA DE AMEGHINO

Esta noche se dará, por el profesor señor Amable Alvarez, una conferencia con proyecciones luminosas en el local de la Biblioteca Popular, de Lomas de Zamora, sobre los trabajos científicos realizados en vida por el eminente sabio argentino doctor Ameghino. La entrada es libre y dará comienzo el acto á las nueve.

CONFERENCIA

Ha sido suspendida la conferencia que el profesor doctor Ricardo Calatroni, debía dar en el salón de actos públicos del colegio nacional, esta noche.

CONFERENCIA DE MABILLEAU

Hoy, á las 11 a. m., el profesor señor Mabilleau dará en el aula magna de la universidad, su última conferencia, del curso sobre problemas modernos de colonización.

VIALIDAD

ARREGLO DE CAMINOS

La municipalidad de Tapalqué, ha solicitado el envío de una cuadrilla para el arreglo de los caminos de acceso á esa población, que se encuentran intransitables.

—Por su parte, la de Olavarría ha pedido que se arreglen los de acceso á ese pueblo y á la estación Hinojo.

—El jefe de la dirección de puentes y caminos, ha solicitado la entrega de 91.524.80 pesos, para abonar las cuentas de la administración anterior.

FERROCARRIL PROVINCIAL

El ingeniero de Madrid, jefe de la inspección de las obras del ferrocarril provincial á Meridiano V, ha presentado la copia del plano catastral y altimétrico de la línea, en el que se indica la situación de las estaciones con respecto á otros ferrocarriles, las propiedades afectadas por la línea y los partidos que servirá.

TRIBUNALES

ASUNTOS CIVILES Y COMERCIALES

El juez doctor Adolfo Marcenaro resolvió ayer librar oficio al registro de la propiedad en la testamentaría de José Casso; declaró operada la perención de la instancia y nulos los procedimientos seguidos en el concurso Samasquigne y Otero; no hizo lugar á lo solicitado en el juicio Badi contra Pérez de Menéndez; en la quiebra de Alfredo C. Montero se designó síndico liquidador á D. Francisco Lavapiur; declaró de legítimo abono las cuentas á que se refiere el escrito de la sucesión de Angel Brid y Narcisa Bargas de Brid; declaró clausuradas las operaciones en la quiebra de Pedro Salomón, y no hizo lugar á lo solicitado en el juicio Tertuliano Baye, sobre regulación.

—El juez doctor Fernández Blanco, por la secretaría Reynal O'Connor, nombró defensor de ausentes para los propietarios de los lotes 24, manzana HH., sección 35, á fin de que los represente en el juicio que les han iniciado los señores Mortola y Compañía, sobre cobro de empedrados; en la convocatoria de acreedores de don Pedro A. Moral, se ha designado nuevamente la audiencia del día 29 del corriente á las 2 p. m., para que se efectúe la junta de acreedores.

VISITA DE CARCELES

Hoy deben continuar los jueces en lo criminal y correccional la visita de aquellas cárceles, que no se pudo realizar el miércoles pasado, debido al mal estado del tiempo.

Al efecto, los jueces han sido invitados para reunirse en la Cámara tercera de Apelaciones, á las 12.30 p. m.

CAMARA SEGUNDA DE APELACIONES

En su último acuerdo, este tribunal dictó resolución en los siguientes asuntos civiles y comerciales:

Confirmando la sentencia de primera instancia en los de Diego R. Laurie, su concurso; Martín Peralta contra José B. Lozano Núñez, sobre cumplimiento de contrato; Banco de la Provincia contra don José María Jiménez, y Carlos Cerutti contra Luis Robén y otros, por cobro; pasó los autos Octavio M. Planes contra Antonio D. Liforena á la Cámara primera; por corresponderle su conocimiento; declaró bien denegado el recurso interpuesto por doña Juana G. de Montenegro; no hizo lugar al recurso de reposición en el de Emilio Manghini contra Andrés Martínez y concedió los recursos interpuestos para ante la Corte en los de Carlos Torretta contra Fermina R. de Leonetti y Rosa Colombo contra Eduardo Sirito.

—Por haber quedado incompleta la lista de contadores formada para el corriente año, por renuncia de don Juan P. A. Serventi, la Cámara designó para reemplazarlo á don Benito B. Campos.

CONTADORES INSCRIPTOS

El vicepresidente de la Suprema Corte, en ejercicio de la presidencia, doctor Lecot, dispuso ayer que se inscribieran en la matrícula respectiva á los contadores últimamente recibidos, señores Bartolomé Modesto, José Siuta, Pedro Manuel Cambra, Saturnino C. Peralta, Juan F. Green, Luis Di Giacomo, Vicente Pérez, Antonio S. Viñas, Jerónimo Contonné, José Félix Quincoces, Alberto Cangioli, Miguel A. Luna y Prudencio Cornejo.

JUSTICIA DE PAZ

La Suprema Corte ha tenido por nombrados jueces de paz: titular en comisión, de la sección sexta de la capital, á don Ricardo Rojas, y á los señores Angel Lettieri y Antonio Miquelarena Golzueta, titular y suplente en comisión, respectivamente, en La Colina, partido de General La Madrid.

—Asimismo, nombró secretario del juzgado de Campana á don Domingo Martire y concedió licencia por 8 días al juez de Patagones.

CAUSAS CRIMINALES

Ayer se presentó al juzgado del crimen del Dr. W. Ocampo el defensor del ingeniero Ernesto Pittarelli, para manifestar su conformidad respecto á la fianza de arraigo ofrecida por la parte contraria, y, en consecuencia, el juez ordenó que fuese extendida la escritura de hipoteca correspondiente.

—El mismo magistrado dictó ayer las siguientes sentencias: Vicente Ferreinolo, por homicidio en el Tandil, 12 años de presidio; Teodoro Luengo, acusado por defraudación en Navarro, absuelto.

—El juez doctor Arturo R. Frutos, condenó á Esteban Franchini por homicidio en el Tandil, á 12 años y 6 meses de presidio.

LAS LÍNEAS TELEGRÁFICAS Y TELEFÓNICAS EN LA ZONA INUNDADA

Durante los días álgidos de la catástrofe del Sur, muchos pueblos quedaron casi completamente incomunicados, por la destrucción de las vías del ferrocarril y de las líneas telegráficas, y se sirvieron del teléfono, que para muchas personas, sobre todo en los establecimientos de campo, prestó inapreciables servicios, pues les permitió pedir oportunos auxilios.

Este hecho, que hacemos constar complacidos, porque indica que las empresas telefónicas se han preocupado de la validez y estabilidad de sus líneas, está consignado en los partes enviados á la gerencia de la Compañía Unión Telefónica, por el ingeniero jefe de la sección del Sur de sus líneas.

En esos partes se consigna que el 18 de Agosto, los pueblos de Coronel Vidal, Pirán, Ayacucho y Mar del Plata, estaban inundados, así como una extensión de campo de más de 150 kilómetros cuadrados.

A las 5 y 30 de ese día, la estación telefónica de Mar del Plata tenía un metro de agua, y el jefe de la de Coronel Vidal, tuvo que abandonarla para salvarse. En la estación Maipú el agua alcanzó á 1.32 metros de altura.

Agregan los partes que á pesar de ello, como todas las líneas troncales estaban bien y en vista de la necesidad imperiosa de las comunicaciones, se estableció un servicio especial, de toda la noche, en dichos pueblos.

En muchas partes, desde Dolores á Mar del Plata y hasta Olavarría y Tandil, en una dirección, y desde la costa marítima hasta Las Flores, en otra, las aguas tenían profundidades variables, cuyo término medio era de un metro. Entre Chascomús y Adela se anotaron profundidades de 3 á 5 metros, y en esos parajes los hilos del telégrafo nacional aparecían á sólo 15 centímetros sobre el nivel de las aguas; de modo que los desperfectos de la línea tuvieron que arreglarse en botes.

El grabado que ofrecemos da una idea exacta de la posición de las líneas telefónicas y telegráficas en la zona inundada, á la vez que demuestra gráficamente la magnitud de aquel desastre, que acaba de repetirse con igual intensidad, aunque con menores perjuicios, en virtud de que aún no se había normalizado la vida en la extensa región flagelada.

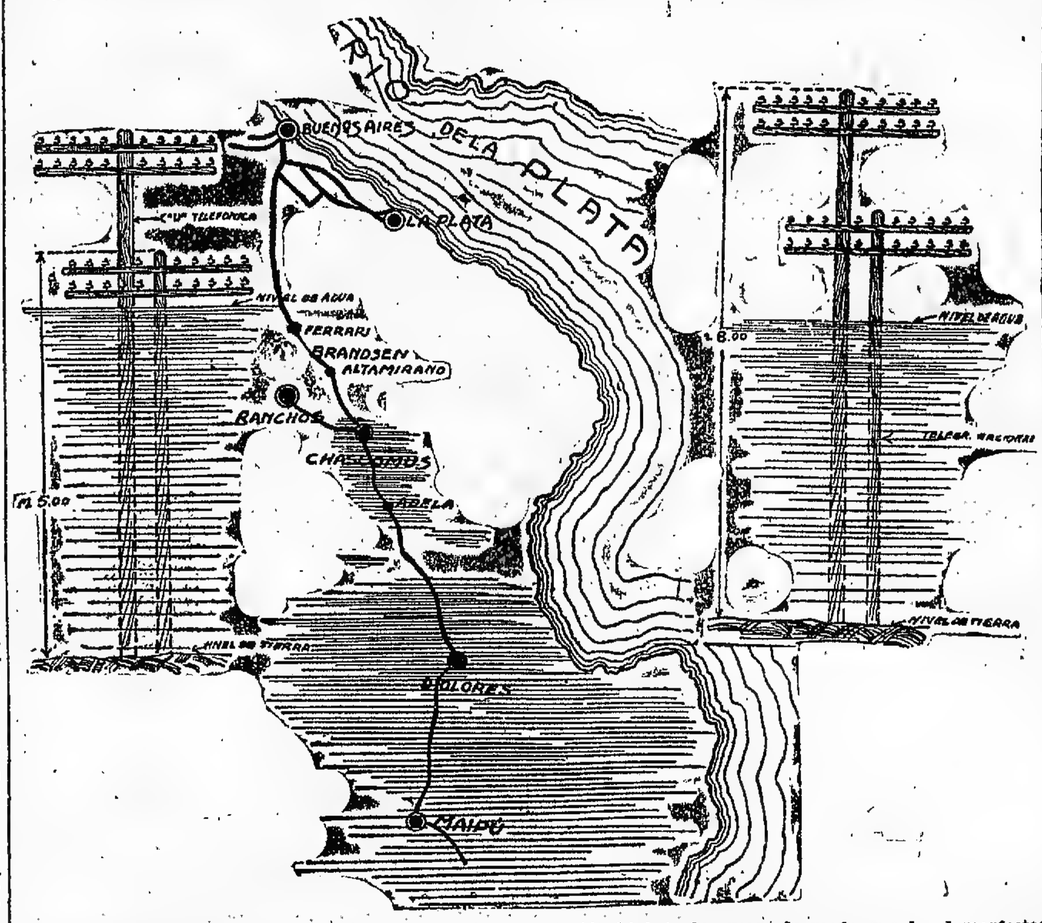

CRONICA POLICIAL

AHOGADO

(Por telégrafo)

Martínez de Hoz (Lincoln), Septiembre 19—Anoche á las 11, el cabo Acosta encontró sin vida á Segundo Salas, en el pantano que existe cerca de la estación local del ferrocarril.

Se presume que Salas cayó en dicho pantano, al intentar atravesarlo en estado de ebriedad, y se ahogó.

AUTOPSIA

(Por telégrafo)

Cañuelas, Septiembre 19 — Llegó de La Plata, el doctor Juan Riera, médico de los tribunales, y en compañía del doctor José Manuel Gómez, médico de policía local, fué hecha la autopsia del cadáver del menor Tomeo. Como se sabe, Tomeo fué muerto de un balazo en el cinematógrafo "La Real".

ACCIDENTE FERROVIARIO

En la estación Pacheco, partido de Las Conchas, en circunstancias en que un peón del ferrocarril Central Argentino, pretendía descender de un tren balastre, ayer á las 8 a. m., perdió pie y sufrió la fractura de la pierna derecha.

La víctima fué trasladada al hospital Pirovano para su curación.

LADRONES DETENIDOS

Con motivo de los frecuentes robos habidos en la ciudad de Bahía Blanca, el jefe de la comisaría de investigaciones, señor Ismael Santos Rosa, comisionó á varios empleados de su dependencia, á efecto de que practicaran las averiguaciones del caso.

Ayer, después de algunas diligencias que practicaron con tal fin, fueron detenidos los sujetos Antonio Marchetti (a) El Loco, Luciano Casire y Felipe Caballero (a) Pive, á quienes se les secuestró infinidad de mercaderías robadas.

CAPTURA

El empleado de investigaciones señor Manuel Otero, detuvo ayer en esta ciudad, al sujeto Francisco Mastomardi, quien se hallaba acusado de lesiones.

INFORMACIÓN TELEGRÁFICA

DE NUESTROS CORRESPONSALES

GENERAL GUIDO

EL CAMINO DE ACCESO A LABARDEN

Ejecución de obras de mejoramiento

Labardén, Septiembre 19 — La empresa del ferrocarril ha entendido con más prontitud que el gobierno la necesidad de arreglar el camino de acceso á la estación, así como otros puntos inmediatos á ella, pues mandó al secretario de la inspección, á fin de que informara al respecto. Fué recibido este empleado en la estación por un núcleo de vecinos, encabezados por el presidente del Concejo Deliberante, é intendente en ejercicio, señor Juan Roncoroni, señor Julio F. Solanet y corresponsal de ese diario.

Esta comisión puso de manifiesto, con los hechos á la vista, la urgente necesidad de darle curso á las aguas estancadas en la calle citada, obra de fácil realización, construyendo alcantarillas de desagüe en las profundas zanjas que rodean la estación.

Solicitó además que se ampliara el edificio de la estación, dotándolo de sala de espera, oficina de encomiendas y plataformas más extensas, así como también que se pusieran pisos de portland á los galpones de depósito, mejoras todas éstas que prometió la empresa efectuarlas hace ya mucho tiempo.

MERCEDES

LOS JUICIOS SUCESORIOS

Capacidad de la madre natural

Mercedes, Septiembre 19 — El asesor de menores, doctor Armando Pessagno, ha promovido una cuestión de importancia jurídica, sosteniendo que la madre natural tiene facultad legal para representar á sus hijos menores hasta el momento de la partición, en el juicio sucesorio de su padre. Funda el doctor Pessagno su dictamen en que la representación de los menores hasta el momento de la partición, no es más que la gestión para obtener el reconocimiento de derechos, cuya gestión encuadra dentro de las facultades que al padre y madre natural les acuerda el artículo 328 del Código Civil.

Indica el doctor Pessagno, que la prohibición del artículo 336 del mismo Código, empieza cuando cada heredero tiene individualizada su parte hereditaria, es decir, después de practicada la cuenta de partición; porque, entonces, está establecida la parte sobre la que puede ejercer sus derechos de propiedad con independencia de identidad de la sucesión.

La doctrina del asesor de menores tiende á evitar la intervención de los tutores especiales en los juicios sucesorios, los que, por lo general, son personas extrañas á la familia de los herederos, y á menudo resultan gravosos para los intereses de éstos.

EL IMPUESTO A LA CERVEZA FLOJA

Pedido de reducción

Mercedes, Septiembre 19 — Los fabricantes de cerveza de este partido se han presentado á la legislatura, patrocinados por un abogado de este foro, solicitando la reducción del impuesto que grava la cerveza floja ó no pasteurizada.

Como dijimos en otra oportunidad, este impuesto grava la cerveza sin distinción de cualidades y precios, y coloca en una situación desventajosa á los fabricantes de la de clase floja.

Se dice que en caso de que la legislatura provincial no tome en consideración el pedido de estos industriales, el pago del impuesto será resistido.

BAHIA BLANCA

LA POLITICA COMUNAL

Preparativos electorales

Bahía Blanca, Septiembre 19 — Los círculos políticos comienzan á agitarse con motivo de las próximas elecciones municipales, que este año se presentan difíciles, porque tanto los elementos de la situación, como los opositores, han perdido cohesión, notándose que entre los que siempre han sostenido á la situación municipal hay divisiones que requerirán hábiles esfuerzos para hacerlas desaparecer y que tuvieron origen en la actitud que adoptaron algunos dirigentes cuando sacrificaron injustamente al intendente Vergara y en hechos posteriores que ahondaron el cisma.

La opinión independiente y la mayoría de los elementos radicales, lamentan las ulterioridades de aquel hecho, pero creen que todas las dificultades desaparecerán si se organiza un movimiento con el propósito de llevar á la municipalidad un candidato que reuna aptitudes y goce de las simpatías del vecindario, y pueda encauzar el organismo edilicio en la senda del progreso.

El club Leandro Alem acaba de dar una oportunidad de iniciar los trabajos en este sentido, pues en su sesión de anoche la comisión directiva resolvió concurrir á las próximas elecciones con candidatos propios, á cuyo efecto serán convocados sus adherentes á una asamblea que se efectuará el jueves de la semana entrante, para resolver la actitud definitiva.

Esta iniciativa ha sido recibida con general agrado.

Según los dirigentes de los conservadores, esperaban especular con las divisiones existentes entre los radicales.

FIESTAS ITALIANAS—EL SERVICIO FERROVIARIO — JUZGADO FEDERAL—ECOS SOCIALES.

Bahía Blanca, Septiembre 19—Con un banquete popular, se han iniciado los festejos italianos del 20 de Septiembre.

Mañana habrá diversas fiestas y función de gala en el teatro Municipal.

La logia Nadir envió una salutación patriótica al rey Víctor Manuel y al síndico de Roma, señor Natham.

—La biblioteca Rivadavia atraviesa una situación angustiosa, pues aún no ha recibido la subvención nacional ni la provincial, autorizada por los presupuestos, no siendo difícil que tenga que cerrar sus puertas.

—Anoche partió para esa capital el director de territorios, señor Ruiz Moreno, quien realizó una rápida gira hasta la capital del Neuquén y Colonia Roca.

—Ha sido sentido el fallecimiento de don Francisco Barrionuevo.

—El servicio de trenes sufre irregularidades con motivo de las inundaciones. El tren de vía Pringles llega retardado desde hace tres días.

—Esta noche hizo su estreno la compañía Mimí Aguglia, habiéndose ausentado ayer con destino á Montevideo la compañía Xirgu-Thiuller.

—Llegó el fiscal federal doctor Isaac Díaz Ranlero, y se hizo cargo del juzgado por ausencia del juez doctor Marenco, quien se halla en esa capital con motivo de la enfermedad de su padre.

—De esa capital, llegaron los señores Juan Antonio Arguedas, Ramón Olaciregui y Nicolás Pagano.

—Para esa capital, los señores Manuel Lucero, Juan Bourembordc, Juan Carlos Rayces y Santiago Peralta.

—El domingo se efectuará un partido de football á beneficio de los inundados.

El lunes se realizará la conferencia del doctor Roldán sobre impresiones de su viaje por América.

PERGAMINO

EL NUEVO EMPADRONAMIENTO

Pergamino, Septiembre 19—Hoy realizó su tercera reunión la junta constituída por los concejales señores J. Roque Arbeleche, Santiago Sarmiento y Francisco Bordato, para atender reclamaciones relativas á las inscripciones del nuevo padrón electoral del distrito.

Los resultados del actual empadronamiento han confirmado las denuncias que en diversas ocasiones formuló LA PRENSA respecto al crecido número de inscripciones fraudulentas que figuraban en el padrón anterior. El padrón actual consta de 2.006 ciudadanos mientras que el anterior constaba de 6.934; la enorme diferencia de 4.928 inscriptos, descontando los excluídos, comprendidos entre 18 y 21 años, y posibles omisiones, correspondo en su mayoría á inscripciones fraudulentas.

MATANZA

EL SERVICIO DE CORREOS EN RAMOS MEJIA

Número insuficiente de buzones

Ramos Mejía, Septiembre 19 — Es necesario que el jefe de la oficina de correos de esta localidad, coloque en condiciones de mayor seguridad el buzón situado en la estación, que hace días fué violentado.

El número de buzones colocados para la recolección de la correspondencia, es insuficiente para llenar ese objeto, y por otra parte, se hallan colocados en las cercanías de la oficina, pues el más distante está á tres cuadras.

Hay parajes como Loma de Millán, Cabaña, Villa Sarmiento y otros que carecen por completo de ellos y cuyos vecinos se ven obligados á trasladarse desde 10 cuadras para llevar una carta al correo.

Es necesario que el correo local solicite donde corresponda, una cantidad de buzones, que vengan á llenar la necesidad que dejamos indicada. Si esto llega á obtenerse, mejoraría en mucho el servicio que, dicho sea de paso, tanto en el reparto como en la recolección deja algo que desear.

TANDIL

MEDICO MUNICIPAL Y DE POLICIA DE VELA—VISITA DEL INTENDENTE MUNICIPAL—ECOS SOCIALES.

Vela, Septiembre 19 — El intendente municipal del partido, señor Santamarina, ha resuelto acordar al doctor Ricardo Hortas, la subvención municipal y de policía, como médico único en este pueblo.

—El 26 del corriente llegará á esta localidad el intendente municipal. El pueblo se prepara á hacerle un gran recibimiento.

—El programa de las fiestas italianas á realizarse pasado mañana, ofrece muchos atractivos.

—Completamente restablecido, el señor Marcelo Picco.

—De Buenos Aires, el señor José María López.

—De Tandil, la señora Margarita E. de Roause.

—Ha sido pedida la mano de la señorita Cecilia Villanueva para el señor Ricardo Alvarez.

Esta iniciativa ha sido recibida con general agrado.

Según los dirigentes de los conservadores, esperaban especular con las divisiones existentes entre los radicales.

MATANZA

EL SERVICIO DE CORREOS EN RAMOS MEJIA

Número insuficiente de buzones

Ramos Mejía, Septiembre 19 — Es necesario que el jefe de la oficina de correos de esta localidad, coloque en condiciones de mayor seguridad el buzón situado en la estación, que hace días fué violentado.

El número de buzones colocados para la recolección de la correspondencia, es insuficiente para llenar ese objeto, y por otra parte, se hallan colocados en las cercanías de la oficina, pues el más distante está á tres cuadras.

Hay parajes como Loma de Millán, Cabaña, Villa Sarmiento y otros que carecen por completo de ellos y cuyos vecinos se ven obligados á trasladarse desde 10 cuadras para llevar una carta al correo.

Es necesario que el correo local solicite donde corresponda, una cantidad de buzones, que vengan á llenar la necesidad que dejamos indicada. Si esto llega á obtenerse, mejoraría en mucho el servicio que, dicho sea de paso, tanto en el reparto como en la recolección deja algo que desear.

TANDIL

MEDICO MUNICIPAL Y DE POLICIA DE VELA—VISITA DEL INTENDENTE MUNICIPAL—ECOS SOCIALES.

Vela, Septiembre 19 — El intendente municipal del partido, señor Santamarina, ha resuelto acordar al doctor Ricardo Hortas, la subvención municipal y de policía, como médico único en este pueblo.

—El 26 del corriente llegará á esta localidad el intendente municipal. El pueblo se prepara á hacerle un gran recibimiento.

—El programa de las fiestas italianas á realizarse pasado mañana, ofrece muchos atractivos.

—Completamente restablecido, el señor Marcelo Picco.

—De Buenos Aires, el señor José María López.

—De Tandil, la señora Margarita E. de Roause.

—Ha sido pedida la mano de la señorita Cecilia Villanueva para el señor Ricardo Alvarez.

Esta iniciativa ha sido recibida con general agrado.

Según los dirigentes de los conservadores, esperaban especular con las divisiones existentes entre los radicales.

FIESTAS ITALIANAS—Mañana por la noche, se efectuará en el salón-teatro de la Sociedad Italiana una gran función de gala, á cargo de la compañía cómico-dramática, dirigida por el señor D. Alfredo de Cenzo. Se representará el drama "Il richiamato", por E. Pignalosa; "Un poeta innamorato", por F. Petito. Prestarán su concurso el pianista José A. Rotondi, el tenor César Beilsario, y los artistas Clementina y Alfredo de Cenzo.

PATAGONES

EL VAPOR "LIBERTAD"—VIAJEROS — LA TOS CONVULSA

Patagones, Septiembre 19—Procedente de esa capital, llegó el vapor "Libertad" con carga y pasajeros.

Para Bahía Blanca, salieron el doctor Aurelio Bassi y el señor José María Abella.

—Sigue produciéndose numerosos casos de tos convulsa en la localidad.

LA MAGDALENA

BAILE POSTERGADO—ENFERMO

B. Bavio, Septiembre 19 — El centro recreativo Los Unidos ha resuelto postergar para el sábado 27 del actual el baile anunciado para mañana. Las invitaciones repartidas conservarán su valor.

—Ha experimentado una mejoría en su estado de salud, el señor Damián Espinel.

JUAREZ

VACUNACION — ARREGLO DE CAMINOS—TRACCION MECANICA.

Juárez, Septiembre 19—Desde su llegada á esta localidad, el inspector sanitario señor Pérez Varas, ha vacunado 1.125 personas.

—Buena impresión ha causado en el vecindario la resolución de la comisión del fondo de caminos de enviar un ingeniero para efectuar el trazado y presupuesto de gastos de los caminos á componer, de conformidad con la solicitud de la municipalidad y vecinos.

—Día á día se desarrolla más en esta zona la tracción mecánica, debido á la gran cantidad de automóviles con que se cuenta.

En breve se inaugurarán dos grandes talleres mecánicos y "garages".

JUNIN

CELEBRACION DEL 20 DE SEPTIEMBRE

Junín, Septiembre 19 — Las fiestas italianas de mañana, revestirán grandes proporciones. A la 1 p. m. se organizará una columna popular, encabezada por la fanfarra del colegio Roma, banda de bomberos de La Plata, la cual se dirigirá al recreo Trípoli, donde hará uso de la palabra el profesor señor Narciso Bernasconi. Por la noche, habrá función de gala en el teatro Italiano, donde dará una conferencia el ingeniero Dolar. Reina entre la colectividad italiana y el pueblo gran entusiasmo.

CAÑUELAS

COMISION DE FOMENTO EN URIBELARREA — SU CONSTITUCION — ECOS SOCIALES — TRASLACION DE UNA ESCUELA.

Cañuelas, Septiembre 19 — En Uribelarrea, jurisdicción de este partido, la población está de parabienes, por la constitución de una comisión de fomento, que trabaja para obtener mejoras edilicias.

Las calles exigen un pronto arreglo, dado el estado lamentable en que se encuentran; se impone el abovedamiento y la construcción de alcantarillas.

La comisión está formada así:

Presidente, señor José D. García; vice, señor Antonio Uretavizcaya; secretario, señor José A. Pujol; prosecretario, señor Pedro Pandolfi; tesorero, señor Andrés Troyelli y protesorero, señor Antonio Marino; vocales: señores, Ignacio Ibloud, Miguel Etchebehere, Manuel Barues y José M. Conde.

—Llegaron de esa capital, el señor Máximo Olaso y sus hijas María y Zulema.

—Para esa capital la señora Argentina Galizia de Pereyra.

—Ha sido muy sentido el fallecimiento de la señorita Beatriz Arroyo.

—Próximamente, la escuela número 1 se trasladará al nuevo edificio de las calles Del Carmen y Lara.

BARTOLOME MITRE

FALLECIMIENTO DE UN SACERDOTE

Bartolomé Mitre, Septiembre 19 — Ha causado sorpresa y pesar en esta sociedad, la muerte prematura del sacerdote Alicio Muñagorri, acaecida ayer por la tarde. El finado era un sacerdote joven, virtuoso é inteligente, que consagrado por entero al servicio de la iglesia, supo conquistarse grandes simpatías.

Muñagorri fué, además, periodista; fundó y dirigió el periódico "La Defensa", en cuyas columnas colaboró sin descanso.

Por la casa mortuoria desfiló casi todo el pueblo. La familia del extinto y el vicario parroquial Antonio de Muñagorri recibieron numerosos telegramas de pésame. Mañana á las 9 a. m. se celebrará una misa de cuerpo presente y á las 10 a. m. se realizará el sepelio de sus restos.

FIESTAS ITALIANAS

Bartolomé Mitre 19—La histórica fecha del 20 de Septiembre será festejada mañana por la colectividad italiana con romería y otras diversiones populares, que alcanzarán hasta el lunes á media noche. Anticipándose á la fecha aludida y para despertar el entusiasmo público, se ofrecerá esta noche al vecindario una velada en la que habrá música, canto, recitación y comedia. Mañana habrá las acostumbradas salvas de bombas, banquetes, bailes, rifas de objetos y otros entretenimientos. Todos estos actos serán amenizados por la banda del 5 de infantería, llegada hoy de San Nicolás. A estas fiestas se han adherido las colectividades española y francesa de esta localidad.

GENERAL VIAMONTE

TRASLACION DE LA OFICINA DE CORREOS—ECOS SOCIALES

General Viamonte, Septiembre 19 — La oficina del correo se ha trasladado á un punto céntrico del pueblo, resolución que ha recibido con agrado el vecindario.

—Se han radicado en la localidad, anteriormente contruídos, han dado origen á que más de cien propietarios hayan tenido que hipotecar sus casas, para abonar el gasto producido. Agregó que, para los que se trata de llevar á cabo, las obras valdrán, en muchos casos, más que la misma propiedad.

FIESTAS ITALIANAS

San Isidro, Septiembre 19—Esta noche dieron comienzo los festejos del 20 de Septiembre, con un banquete celebrado en el local de la Sociedad Italiana, y al que ha asistido numerosa concurrencia.

El local, profusamente iluminado y las mesas convenientemente dispuestas, daban un aspecto sumamente alegre á esta fiesta, amenizada por la orquesta Silvano.

Al destaparse el "champagne", hizo uso de la palabra el presidente de la sociedad, con un discurso que fué muy aplaudido, y el intendente municipal.

Frente al local se exhibieron vistas cinematográficas al aire libre.

Mañana tendrá lugar el baile de gala y el domingo se celebrará una importante función teatral por la compañía Bello.

LINCOLN

DESECACION DE UN PANTANO

Martínez de Hoz, Septiembre 19 — Al fin, después de tantas peticiones, será desecado en breve el pantano existente en la misma entrada de la estación, causante del estado lamentable en que se hallan los caminos de acceso y de algunas desgracias, como la ocurrida anoche á un ebrio, que perdió en él la vida, según informamos en la sección policial.

CHACABUCO

INVENCION DE UN APARATO

Chacabuco, Septiembre 19 — Se ha ensayado el aparato "alzamotor", del cual es inventor el señor Juan Bautista Iriart, con resultados altamente satisfactorios. En breve se presentará solicitando patente de invención.

puede ser manejado hasta por una puede ser mejorado hasta por una criatura, como se hizo ayer, levantando ciento treinta kilos.

BRAGADO

FALLECIMIENTO DEPLORADO

Bragado, Septiembre 19 — Profundo pesar ha causado en esta ciudad el fallecimiento del joven Salvador Cortés, acaecido en la madrugada de ayer.

Sus restos fueron inhumados hoy en la necrópolis local, á cuyo acto concurrió enorme concurrencia dando lugar á una sentida demostración de duelo.

MERLO

FUNCION TEATRAL

Merlo, Septiembre 19—Mañana por la noche, se efectuará en el salón-teatro de la Sociedad Italiana una gran función de gala, á cargo de la compañía cómico-dramática, dirigida por el señor D. Alfredo de Cenzo. Se representará el drama "Il richiamato", por E. Pignalosa; "Un poeta innamorato", por F. Petito. Prestarán su concurso el pianista José A. Rotondi, el tenor César Beilsario, y los artistas Clementina y Alfredo de Cenzo.

PATAGONES

EL VAPOR "LIBERTAD"—VIAJEROS — LA TOS CONVULSA

Patagones, Septiembre 19—Procedente de esa capital, llegó el vapor "Libertad" con carga y pasajeros.

Para Bahía Blanca, salieron el doctor Aurelio Bassi y el señor José María Abella.

—Sigue produciéndose numerosos cas

$ 10.000 al primero, 1.000 al segundo, 500 al tercero y 1.000 al criador.

Asturiano por ser ganador del premio "Jockey Club" deberá soportar un recargo de cinco kilos.

—Royal Nose, Feraudy, y cuatro potrillos adquiridos en las ventas del haras "El Dorado", serán hoy embarcados para Rosario.

—Bonzo será retirado del "training" y destinado á la mestización.

—Al caballo Kildare se le ha aplicado fuego cauterio.

—Hoy se dirigirán á Rosario los jockeys C. Bustos y C. L. Fernández.

CONCURSO DE SIDE CARS

La comisión directiva del Moto-Club Argentino ha resuelto postergar para el 5 del próximo mes el concurso de "side cars", que había anunciado.

Esta determinación fué tomada en virtud del mal estado en que se encuentra el camino de Sarandí á La Plata.

Las inscripciones para esta prueba se recibirán hasta el 30 del corriente en la secretaría del club, Esmeralda 465.

FOOTBALL

PARTIDOS OFICIALES PARA MAÑANA

Federación Argentina de Football

PRIMERA DIVISION

Porteño contra Rosario Central. Semifinal de la copa de competencia. Se jugará en Avellaneda á las 2.15 p. m.

Team de Porteño: J. J. Rithner; H. Viboud y R. González Escarrán; N. N., D. Bacigalupi y V. Abadía; E. Galup Lanús, A. Galup Lanús, M. Genoud, N. Olariega, y M. Garat.

—Independiente contra Argentinos de Quilmes; en Quilmes, á las 2.45 p. m.

Argentinos de Quilmes: A. Rotondo; A. Cerutti y R. Martínez; J. R. Pozo, A. Badaracco y G. Badaracco; C. Badaracco, D. Arrillaga, J. J. Pozo, G. Dannaher y P. Polimeni.

Independiente: A. Guidi; R. Sande y A. Ferro; A. Marín, E. A. Sande (capitán), y P. Dibuglio; Z. Canavery, P. Alesi, M. González, E. Colla y S. García. Suplentes: S. Mazzella y M. Larralde.

—Kimberley contra Sociedad Sportiva Argentina; en el Pabellón de las Rosas, á las 2.30 p. m.

Kimberley: A. Caballero; J. C. Guido Spano y J. Planaroli; V. Flores, C. Tissoni y C. Georgetti; F. Roldán, N. Alonso, C. La Antequeda, F. Alonso y C. Frascoli.

—Hispano Argentino contra Gimnasia y Esgrima; en Palermo, á las 2.30 p. m.

Hispano Argentino: C. Garófalo; Florentino y Aquila; G. Aller, S. Pardo y R. Aldea; J. Calviño, P. Aller, S. Politano, F. Brandoli y N. Carabelli.

SECCION INTERMEDIA

Martínez contra Argentinos de Vélez Sársfield. Se jugará en Núñez, á las 2.30 p. m.

Team de Martínez: A. Goldar; C. Felipetti y J. S. Gallo; J. B. Botta, J. Astruena y J. Bertoli; J. Banquero, N. Rofranco, N. N. L. Irigoyen y A. Ricl.

Team de Argentinos de Vélez Sársfield: J. Coll; N. Romeo y J. de Campo; A. Assali, A. Coll y J. Francini; L. y A. R. Freixás; A. Coustou, E. Bet-A. Blasetti.

—Argentino contra San Fernando; en Núñez, á las 2.30 p. m.

Argentino: O. Aletto; C. Figuera y F. Alkinson; A. E. Molinari, S. Beyens Gianella, C. Urio, F. Xarau, J. Arbós y malle, A. Aldini, L. G. Aldini y P. Villemur.

Argentinos Juniors contra Defensores de Belgrano; en Estomba 902, á las 3 p. m.

Argentinos Juniors: Donadio; Garay y Tetamenti; Molinari, Demarco y Debulono; Vera, Cavotorta, Agostini, Perazo y Soldatti.

SEGUNDA DIVISION

Argentinos de Quilmes contra Hispano Argentino. Se jugará en Quilmes, á la llegada del tren que sale de la estación Constitución á las 11.45 de la mañana.

Team de Argentinos de Quilmes: J. Niño; A. Cabana y R. A. Pereyra (capitán), M. Iturral, N. N. y R. de la Fuente; J. Sagasta, C. Oliva, M. Oliva, N. N. y F. Goñi.

—Sociedad Sportiva Argentina contra Independiente B.; en Avellaneda á las 12.30 p. m.

Sociedad Sportiva Argentina: O. Medina, Dodds y Pestana; Saturio, De Angelo y Pepe; Crescenso, Rossi, Sagasta, Rebollo y Profumo.

Independiente: Romero, Yelli y Taberné, Sande, Iceta y Portas; Montes de Oca, Veninati, Duhalde, González y Rodríguez.

—Martínez contra Argentino de Vélez Sársfield; en Núñez, calle Blandengues y Núñez, á las 12.30 p. m.

Martínez: S. Galli, M. Rofrano (capitán), y J. Bertone; C. Alvarez, F. Gattoronquieri y N. N.; Rofrano, J. Martínez, G. Sturla, L. Picasso y C. Romea.

Argentino de Vélez Sársfield: J. Piamo, A. Giardullo y A. Spinelli; J. Waitz, A. del Pino y J. Pene; D. Stilbizer, E. Wieckzoreck, C. Groteryan, A. Rovegno y R. Zunino.

—Peñarol Argentino contra Paraná; en Haedo, á la llegada del tren que sale de la estación Once á la 1 p. m.

Paraná: J. Senra, M. Ortelli y C. Maza; C. Blasco, A. Walker y J. Larroca, J. Macaggi, A. Serrano, D. Spigardi, H. Matheu y F. González.

—Argentinos Juniors, contra Defensores de Belgrano; en el field situado en la calle Estomba 902, á la 1 p. m.

Argentinos Juniors: Cavalio; Pence y Tussi; Toldo, Spina y Garáncini; Brini, Cateli, Martino, Rubio y Carini. Suplentes: Picasso y Garay.

—Kimberley contra Independiente A. en villa Urquiza, á las 2.45 p. m.

Kimberley: M. Lavezzari, R. Rojo y A. Doods, S. González, A. C. Conch, y F. Paganini, A. Bertrand, A. Mamberto, S. Flesca, A. González y E. Pianaroli.

Independiente: Pérez; Olascoaga y Beautemps; Jiménez, Sescoce y Villar; García, Pastor, Mussis, Pérez y Bastrini. Suplente: Fraga.

TERCERA DIVISION

Porteño contra Estudiantes de La Plata. — Se jugará en la cancha del club Hispano Argentino á las 2 p. m.

Team de Porteño: J. Cundio; V. Leone y P. De Vita; F. Lotano, G. Illan y S. Ordoñe; E. Gaztelu, F. Gaztelu, J. Sordio, R. Márquez y J. Fenturiolo.

—Gimnasia y Esgrima contra Tigre; en Tigre á la llegada del tren que sale de la estación Retiro, á las 11.50 de la mañana.

Gimnasia y Esgrima: G. Peñaclos; R. Burgos y H. D. Sagastume; P. Núñez, A. Mayochi y E. Marr; R. Lahitte, A. Ferges, C. A. Becco, C. Curutchet y C. Aguilar.

—Solís B contra Quirno Florense; en Villa Dominico, á la llegada del tren que sale de la estación Constitución, á las 11.10 de la mañana.

Solís: M. Campos; I. Alonso y H. Pellegrieri; E. Perichón, J. Páez y J. Adugilo; S. Traverso, M. Errea, G. Errea, F. Canegallo y P. Petri.

—Solís A contra Alsina Juniors B; en Villa Dominico, á la llegada del tren que sale de la estación Constitución, á la 1.10 p. m.

Solís: J. Muñoz; F. Pardella y F. Torre; A. Patelli, J. Calda y F. Leo; P. Martínez, J. Fernández, J. Arrospide, A. Sassone y R. Martínez. Suplentes: R. Díaz y M. Rongui.

—Kimberley contra Atlanta; en Villa Urquiza á la 1 p. m.

Kimberley: A. Secaluga; L. Bonacini y C. Smith, E. Bonacini, C. Giorgi y O. Goirl; J. Di Rocco, L. Ferrando, F. Leiva, F. Escobar y A. Gómez.

CUARTA DIVISION

Kimberley contra Gimnasia y Esgrima—Se jugará en Palermo, á las 11 a. m.

Team de Kimberley: F. Díez; S. Albirde y G. Beltrán, A. Trentalance, D. Machado y J. Salas; P. Boide, E. Díez, R. Fernández, M. García y R. V. Caviglia.

—Argentino contra Carapachay; en Núñez, á las 12.45 p. m.

Argentino: A. Fazio; E. Coll y G. Brunella; F. Desalvo, R. Aldini y R. Gabriel; C. Menta, T. Mora, M. Guarrochena, P. Vitale y S. M. Beovide.

—Plate United contra Independiente; en Golf, á las 11.30 a. m.

Independiente: R. Rolandi; R. Fule y R. R. Urien; L. Casterou, J. Carada y E. Lorenzo; J. J. Ardanaz, E. Olivari, E. Schenone, E. Passo y L. Gastelou.

—Martínez contra Quirno Florense; en Núñez, á las 9.30 a. m.

Martínez: Pesce; Ricci y Pastorini; Sanduglia, Abel y Traverso; Luoni, Benítez, Romea, Pucci y Landoni.

—Paraná contra Lanús United; en Florencio Varela, á la 1.30 p. m.

Paraná: F. González; J. Marzoratti y P. Spinelli; M. Sánchez, J. Casanova y A. Larroca; J. Avallera, M. Deverchi, J. Carlini, N. N. y A. Nother.

QUINTA DIVISNON

Argentinos Juniors contra Carapachay—Se jugará en Martínez, á la 1 de la tarde.

Team de Argentinos Juniors: S. Miguel; Crespi y Succhi; De la Croce, Pelegrino y Guillermenti; Valerio (capitán), Garabelli, Scurcione, Sanz y González.

—Gimnasia y Esgrima contra Atlanta; en el parque Chacabuco, á las 12.45 de la tarde.

Gimnasia y Esgrima: Igarzábal; Costas y Lahitte; Casariego, Cabral y Villar; Aparicio, Gaulhiac, Federico, N. N. y Tamborini.

—Independiente contra Argentinos de Quilmes; en Avellaneda, á las 9.45 de la mañana.

Independiente: Canosa; Páez y Cafferata; Della Busca, Bentureira, y Mariescurrena; Calnzo, Rodríguez, Mendiondo, Flescas y Calabria.

—Solís contra Lanús United; en Villa Dominico á la llegada del tren que sale de la estación Constitución, á las 8.35 de la mañana.

Solís: A. Fortunato; A. Scapolla y C. Romano; G. Casas, A. Capelletti y E. Fresco; F. Lladó, R. Brucco, F. Errea, J. Fortunato y A. Malcotti.

—Kimberley contra Sociedad Sportiva Argentina; en Villa Urquiza, á las 9 de la mañana.

Kimberley: L. Sousa; A. Mazzini y M. Bergonselli; M. García, C. Bergonovo y C. Coneh; C. Ocio, Correa Morales, Pfeger, A. Ferrere y L. Díez. Suplente: Pérez.

Asociación Argentina de Football

PRIMERA DIVISION

River Plate contra Estudiantil Porteño—Se jugará en la dársena Sur, á las 2.45 p. m.

Team de River Plate: Issola; Walker y Calneggia; Peruzzi, Canditti y Distéfanc; Fraga, Roldán, Penny, Pereira y Galeano.

Team de Estudiantil Porteño: Peña; Doyer y Chagneaud; Laborde, Negri y Bonnesserre; Dasso, Matozzi, Costas, Tula y Granara.

—F. C. Oeste contra Comercio; en Núñez, á las, 3 p. m.

F. C. Oeste: A. Díaz; E. Deandrels y F. Pizzicaro; R. Lamique, R. Caprile, y E. Martín (capitán), A. Viciconte, M. Dufresne, G. Giannetto, A. H. Leal y A. Martín.

Comercio: Llamas; Gallazzi y Moltení; Rosa, Romero y Florio; Pravatto, Wiedrich, Rolandi, Dolhagaray y Cositorte.

—Riachuelo contra Racing; en Barracas á las 3 p. m.

Riachuelo: A. T. Colombo; E. Pillipi y P. Pesce; E. Grisotti, A. Filippi y V. Torres; G. Domínguez, R. Brun, A. J. Sevesi, A. Montti y E. Gontade.

Racing: Muttoni; Ochoa y Reyes; Pepe, Ohaco y Olazar; Gallo, Betular, Worvad, Marcovecchio y Sacarello.

SEGUNDA DIVISION

River Plate contra Quilmes—Se jugará en Caballito á las 2.30 p. m.

Team de River Plate—G. Alessi; A. Varela y C. Leiza; C. Rossi, A. Sparnochia y A. Airoldi; A. Medone, D. Calcagno, E. Consiglieri, R. Penza y A. Martínez.

—Liberal Argentino contra F. C. Oeste; en Núñez á las 2.15 de la tarde.

Liberal Argentino—R. Sarril; A. Raymundo y N. N.; C. Torchiana, J. Capelleti y A. Nother; P. Rossi, P. Clerici, M. Torchiana, R. J. Bulher.

F. C. Oeste—S. J. Zeliz; J. A. Saccardo y A. Pini; M. H. López, C. Juárez y Damonte; A. Mioglio, J. B. Pini, E. Moggio, A. Elordi y A. Cordero.

TERCERA DIVISION

Boca Juniors contra Argentinos de Lomas—Se jugará en la isla Maciel á las 12.30 p. m.

Team de Boca Juniors—A. P. Contreras; J. Elras y P. Davico; A. Nasse, J. Arcaya y D. Zarzevich; P. Trefiletti, A. Maresca, S. Maresca, J. Gros y A. Davico. Suplente, Enrique Bonavia.

—Manchester contra Progresista; en Wilde á las 12.45 p. m.

Manchester United—J. L. Núñez; R. Lazo y J. Mastrocola; E. J. Lugano, E. Barneche y R. Barneche; D. Mora, E. R. Araujo, L. G. Dapeña, V. López y J. Salvatella.

—Estudiantil Porteño contra Gimnasia y Esgrima de Flores; en Ituzaingó á la llegada del tren que sale de la estación Once á las 11.45 a. m.

Estudiantil Porteño—C. Puccini; A. Bandot y S. Levini; E. Levini, M. Viotti y L. Beltrán; E. J. Uhart, C. Brown, C. Parody, M. Lanz y S. Brunet.

—Platense contra Racing, en Avellaneda á las 2 p. m.

Platense—F. Cell; D. Parodi y D. Santangelo; E. Cesario, E. Tetamenti y J. Costa; L. Bianchi, A. Dinari, A. Galmes, E. Villardón, E. F. Lanata.

Racing A—Parodi; Barros y Walker; Parodi, Vidaillac y Rabazza; Lacrampe, Dorando, Mac Dougall, Celesia y Jacobberger.

—Platense B. contra Barracas Central; en Núñez á las 3 p. m.

Platense—Abogado; Sosa y Capiello; Aloise, Pérez y Casauvan; Rigoni, González, Ragardo, Aloise, Talamona y Cutropenne.

—Riachuelo contra Arenales; en Villa Devoto á las 2.30 p. m.

Riachuelo—A. Strianesi; L. Colombo y J. Mandile; A. Terrile, C. Fernández y E. Salvanesqui; R. Cristiano, L. Pinault, V. Cespi, R. Barsanti y R. Decoro.

Arenales—L. Martinoli; S. Carbone y A. Bonetti; C. Rossi, E. Robbio y J. M. Dizeste; R. Vicytes, F. Gutiérrez, H. Day, L. Fronzo y P. Moretti.

CUARTA DIVISION

River Plate contra Independiente de La Plata—Se jugará en la dársena Sur á las 12.45 p. m.

Team de River Plate—P. Bertolucci; H. Brea y C. Brichetto; D. Zenis, N. Guastavino y A. Elli; D. Busca, E. Risso, E. Guanzarain, T. Caprieri y R. Dipietro.

—Estudiantes contra Racing B.; en Núñez á las 12 m.

Estudiantes—Tellaeche; A. Pawlosky y A. Roffo; M. Madero, A. Seanz y N. Brunetti; M. Matienzo, F. Casado, A. Pawlosky, J. Malbrán y C. Emiliani.

Racing B.—Ballerini; Etcheleeu y Reyes; Tomassini, Cánepa y Bibiloni; Garré, Restano, Reyes y Solari.

—Platense contra Racing; en Caballito, á las 12.30 p. m.

Platense—A. Maffé; Silvestre y Nieves; Maestre, Lucardi y Dupont, González, Pissa, Fraga, Parodi y Capiella.

Racing A.—Oliva; Muttuoni y Parodi; Aragón, Comaschi y Carbone, Fernández, Freschi, Chiozza, Zabaleta y Curutchague.

—Arenales contra San Isidro; en San Isidro, á las 12.30 p. m.

Arenales—A. Quaglia, Y. Labastié y E. Mermet (cap.); A. Zemba, F. Etchart y S. Soublé; C. Echeverría, R. Boschetti, P. Thompson, O. Mármol y A. Paolucci.

PARTIDO AMISTOSO PARA HOY

Arquitectura contra Ingeniería de La Plata. Este partido se jugará esta tarde en La Plata en el campo de deportes del club Estudiantes de la localidad, á las 2.30.

Al cuadro vencedor se le entregará una copa de plata, donada por el ingeniero N. Bessio Moreno, y á los jugadores medallas donadas por la Facultad de Ciencias Exactas, Físicas y Naturales.

Los cuadros estarán formados por los siguientes jugadores:

Arquitectura: E. Lanusse; H. Sagastume y A. Olivari; J. Balbiani, E. Vantier y A. Rumbado; M. Obarrio, M. Madero, R. Albert, A. Bilbao la Vieja (capitán), y E. Bressan. Suplentes, J. J. Marín, J. Lizaso, M. Rovira y A. Loizaga.

Ingeniería de La Plata: H. Isnardi; P. Castells y F. Pappolla; L. Arrieta, O. Duarte y A. Castro; C. Bauer, M. Alberti, J. C. Ferrando (capitán), M. Ferrando y R. Casterán.

Actuará de juez el señor Bernabé Susini.

Los jugadores y acompañantes tomarán el tren que sale de la estación Constitución, á las 10 a. m.

RUGBY

GIMNASIA Y ESGRIMA CONTRA BUENOS AIRES

En Sáenz Peña, se jugará mañana el partido final del campeonato de segunda división de rugby entre dos cuadros representativos del club de Gimnasia y Esgrima y Buenos Aires.

El partido dará comienzo, á la 1.15, y el team de Gimnasia y Esgrima estará formado por los siguientes jugadores:

Santiago Crezoli; Alfredo Rumbo, Luis M. Custo, Enrique Marval, L. Lahitou Istueta; Luis Arrié, Silvestre Destuet, Félix Loizaga, Manuel Crespo, Marcos Sastre, José M. Lage, Atilio Bruzzone, Domingo L. Pagliaro García, Fernando Lavenaz y Samuel Acuña. Suplente, Carlos Curutchet.

GOLF

DIVERSOS CAMPEONATOS

El día 21 del corriente se disputará un campeonato de golf Norte contra Sur, en la cancha de la estación Golf.

Jugarán por el Norte los señores:

J. A. Brown, H. Buchanan, D'Arcy Brown, H. C. Foster, G. R. Francia, J. D. Gardom, G. W. Hamill, K. Henderson, F. A. Suton y C. A. M. Watt.

Reserva: H. L. Kidd, T. G. Ferguson, P. L. Brown, G. Roberts, R. Carlisle, G. R. Hutchinson.

Los siguientes jugarán por el Sur: K. M. Carlisle, W. Cowes, C. W. Fitzherbert, A. K. Green, H. G. Hickey, A. Kidd, S. W. Lewis, J. H. Mc Crum, J. May y J. J. Nelson.

Reserva: H. Tully Grigg, H. Dorming, C. G. Palmer, Arnot Leslie.

Los jugadores deberán tomar el tren que sale á las 9.30 de Retiro á Golf.

El día 22, se jugará el partido argentinos y extranjeros en la cancha de San Andrés entre los aficionados, señores J. Nelson, F. Elortondo, M. J. Petty, W. A. Cowes, T. Tully Grigg, A. Cowes, Arnot Leslie y C. G. Palmer (capitán).

Reserva: C. Dodds, R. G. Begg, O. Gibson y los extranjeros:

F. A. Sutton, H. Hickney, J. May, A. K. Green, C. W. Fitzherbert (capitán), H. Dorming, K. Henderson, R. Paton.

Los jugadores deberán tomar el tren que sale á las 9.35 de Retiro á San Andrés.

Los días 23 y 24, se realizará el "Campeonato Alberto" y el sorteo correspondiente y la hora fijada para cada pareja es la siguiente:

H. Tully Grigg y A. G. Mackinnon, 10 a. m.; T. D'Arcy Brown y R. Huerres, 10.05; J. J. Nelson y R. Paton, 10.10; G. W. Hamill y J. Eustace 10.15; J. A. Brown y C. Bradbury 10.20; C. Litchfield y R. Castillo 10.25; K. Henderson y J. May 10.30; C. G. Palmes y L. González 10.35; A. Johnston y F. A. Sutton 10.40; J. Dentone y P. Drysdale 10.45; H. G. Beeche y H. G. Hickey 10.50; J. H. Mc. Crum y M. J. Petty 10.55; H. Dorming y F. Elortondo 11; M. Park y Arnot Leslie 11.05; S. W. Lewis y A. Philp 11.10; C. W. Fitzherbert y C. A. M. Watt 11.15.

Se recuarda á los jugadores que si no están listos para empezar á la hora fijada quedan expuestos á ser inhabilitados.

Para el campeonato de aficionados se ha hecho el sorteo siguiente:

Jueves 25: M. J. Petty y C. A. M. Watt 1 p. m., J. M. May y T. H. Smyth 1.05, S. Cooper y H. Tully Grigg 1.10, T. Mc. Ewen y H. Foster 1.15, D'Arcy Brwn y C. B. Bradbury 1.20, S. W. Lewis y J. Sumer 1.25, C. Litchfield y A. Kidd 1.30, F. A. Suton y P. A. Dawney 1.35, E. Drysdale y K. M. Carlisle 1.40, W. A. Cowes y J. M. Ahumada 1.45; N. Campbell y J. A. Brown 1.50, C. M. Bayne y R. Leys 1.55, H. C. Hickey y C. G. Palmer 2, A. K. Green y W. Agar 2.05, A. M. Sword y H. Dorming 2.10; G. H. Weyand y A. Johston 2.15, G. V. Wheston y W. Flint 2.20, F. Elortondo y J. A. Hinds 2.25, J. H. Mc Crum y J. May 2.30, R. H. Roberts y J. Nelson 2.35.

Viernes 26: R. Paton y G. W. Hamill 9.30 p. m., E. L. Wilson y P. Drysdale 9.35, D. Anderson y Arnot Leslie 9.40, J. C. Dodds y K. Henderson 9.45, A. G. Mackinnon y W. Lamond 9.50, C. W. Fitzherbert y H. G. Beeche 9.55.

La comida del Norte y Sur será en el Club de Palermo, el domingo 21 á la noche. Aquellos que aunque no han tomado parte en los teams quieran concurrir á ella, pueden avisar á los señores C. G. Palmer 566 Moreno, C. W. Fitzherbert 201 San Martín, ó al señor H. K. James 121 San Martín.

CICLISMO

CLUB CICLISTA UNION SAN FERNANDO

La comisión directiva del club ciclista Unión de San Fernando, ha organizado para el domingo 28 del corriente una carrera ciclista dividida en tres categorías, en el recorrido San Fernando-Núñez-San Fernando.

Los aficionados que deseen intervenir en esta prueba, deberán inscribirse previamente en la secretaría de la Unión Ciclista Argentina ó en la calle 11 de Septiembre 143 en San Fernando.

CLUB CICLISTA AMANTES DEL PEDAL

La comisión directiva del club ciclista Amantes del Pedal, en vista del mal estado en que se encuentran los caminos por las últimas lluvias caídas, ha resuelto postergar la carrera ciclista que debía realizarse mañana en el circuito Quilmes.

FEDERACION CICLISTA ARGENTINA

La comisión directiva de la Federación Ciclista Argentina ha resuelto que mañana se disputen las series eliminatorias del concurso Copa de las Naciones.

La prueba final se disputará el domingo 28 del corriente.

REGATAS

CLUB DE REGATAS HISPANO ARGENTINO

La comisión del Club de Regatas Hispano Argentino, ha resuelto en su última reunión, adquirir un local con sus respectivos botes en la ribera del Riachuelo, para que los socios puedan practicar el ejercicio del remo.

Oportunamente se hará saber á los socios la ubicación del referido local.

NATACION

CLUB ARGENTINO DE NATACION

La comisión directiva del Club Argentino de Natación ha resuelto inaugurar su temporada deportiva, organizando un interesante partido de "water polo" que se realizará hoy, á las 10 a. m., en la pileta Balcarce 270.

BOX

EN EL BUENOS AIRES BOXING CLUB

Esta tarde á las 5.30 se realizará en el local del Buenos Aires Boxing Club, una interesante academia de box, organizada por la comisión directiva de la institución.

En el programa de asaltos, figurarán conocidos aficionados del "ring" nacional y profesionales de reputación artística.

EXCURSION

REMINGTON CLUB

Los socios del Remington Club realizarán mañana una excursión á Villa Carapachay.

Los excursionistas partirán en el tren que sale de la estación Retiro, á las 10.30 de la mañana.

PEDESTRE

En el campo de deportes del Club F. C. Oeste, en el Caballito, se realizará mañana á las 10 a. m., una carrera pedestre, de desafío en un recorrido total de 10 kilómetros, entre los corredores Francisco Echarri y Carlos Lucioni.

ASAMBLEA

CLUB ATLETICO BOCA JUNIORS

Los socios del Club Atlético Boca Juniors se reunirá el lunes próximo á las 8 p. m., en asamblea general en el local Olavarría 363, para tratar la siguiente orden del día: para tratar la

Lectura del acta anterior; lectura del balance; asuntos varios.

TRIBUNALES

CONVOCATORIAS Y QUIEBRAS

Alberto Vitale, establecido con bar café y "restaurant", en la calle Almirante Brown 602, fué declarado en estado de quiebra por el juez doctor Alberto Estrada, con la actuación de la secretaría del doctor Jordán, á petición de Sebastián Gamboudi, acreedor de la suma de 2.500 pesos.

Resultó insaculado el contador Amadeo Manzone.

—Los acreedores de la convocatoria del Banco Popular Español, pueden registrar las correspondientes cartas poderes en el juzgado del doctor Alberto Estrada, secretaría del doctor Matienzo, para la junta de verificación de créditos, señalada para el 26 del corriente, á las 12 m.

—Los acreedores de la convocatoria de Veneroni y Nocetti, se reunieron ayer ante el juzgado del doctor Alberto Estrada, secretaría del doctor Jordán.

El contador Tiburcio Gadea calificó de correcta la conducta de los deudores y estimó un activo de 34.790.27 pesos y un pasivo de 75.571.71 pesos.

Propuesto un concordato consistente en el pago del 40 por ciento, en cuatro cuotas iguales, con 1, 3, 6 y 9 meses de plazo, respectivamente, fué postergada la junta para el 23 del corriente.

—El juez doctor Juan B. Estrada, con la actuación de la secretaría del doctor Victorica, aprobó las adjudicaciones de bienes, aceptadas por las juntas de los acreedores de Alvarez y Compañía y de Luis Zerboni é hijo.

—En la convocatoria de Vicente López el juez doctor Juan B. Estrada, designó para interventores á M. Rey y Compañía y á Noé Agosti y Compañía.

—Los acreedores de Juan Bouzada Anaya se reunieron ayer ante el juzgado del doctor Martín y Herrera, secretaría del doctor Britos.

El contador Alfredo V. Grosso informó que el deudor compró el 1.° de Marzo de 1912, un laboratorio de esterilizaciones, situado en la calle Corrientes 1332 por la suma de pesos 3.000, pagaderos en 20 mensualidades de 150 pesos cada una, de las que pagó una parte. Manifestó que el activo podría valuarse en 2.200 pesos, pero que el remate sólo dió 206 pesos, lo que sumado á varios créditos, da un total de 528.95 pesos. El pasivo suma la cantidad de pesos 7.202.74.

En cuanto á la conducta la califica de culpable y fraudulenta.

La junta designó para síndico á Juan Carlos Dulce y reguló los honorarios del contador en la suma de 10 pesos.

—Un solo acreedor de la quiebra de Juan Bautista Verdún concurrió ayer ante el juzgado del doctor Martín y Herrera, secretaría del doctor Britos, á la junta de verificación de créditos. El contador J. M. Jordán informó que el fallido no llevó contabilidad y calificó su conducta de acuerdo con los artículos 157 y 158 de la ley de quiebras. Estimó un activo de 2.600 pesos y un pasivo de 2.546 pesos.

Resultó designado para síndico J. Yossatti y los honorarios del contador fueron regulados en 52 pesos.

—Pablo D'Elía, establecido con sastrería en la calle Belgrano 1720, fué declarado en estado de quiebra por el juez doctor Martín y Herrera, por la secretaría del doctor Britos, á petición de Francisco Pastor, acreedor de la suma de 186.50 pesos.

Resultó insaculado el contador Eduardo H. Sanguinetti.

—Salustiano Frías, establecido con casa de comisiones y consignaciones en la calle San Martín 121, fué declarado en estado de quiebra por el juez doctor Estrada, secretaría del doctor Victorica, á petición de Simsilovich Hermanos, acreedores de la suma de 700 pesos.

Resultó insaculado el contador Juan D. Fortunato.

—Marco Gallo, establecido en la calle Montevideo 253 con compraventa y fábrica de cintas cinematográficas, fué declarado en estado de quiebra por el mismo juez y secretaría, á petición de Arturo Bergonzelli, acreedor de la suma de 1.250 pesos.

Resultó insaculado el contador J. González Galé.

Sobrecimiento definitivo

La Cámara Segunda de lo Civil, á raíz de unas quejas que lo fueron presentadas, separó del cargo de juez de paz al señor Carlos G. Balcarce, con fecha 12 de Julio de 1913, y con el propósito de esclarecer los hechos denunciados, ordenó pasaran las actuaciones al señor juez de instrucción, doctor J. A. de Oro.

Instruído el sumario respectivo, el juez ha sobreseído definitivamente, de acuerdo con lo que estatuye el artículo 434, inciso 2 del Código de Procedimientos en lo Criminal, con la declaración expresa de que la formación de la causa no afecta el buen nombre y honra de don Carlos G. Balcarce.

Causas criminales

El juez del crimen doctor Martínez, ha resuelto el proceso seguido á Vicente Nicolás Bianchi y José Galoz, acusados de hurto, imponiéndoles la pena de dos años y un mes de prisión.

—Para Roque Vilá, acusado de atentado contra la autoridad, el fiscal doctor Lynch, solicitó dos años de prisión.

—La Suprema Corte Nacional, ha confirmado, con costas, la sentencia dictada por la Cámara Federal de La Plata, que condenaba á Bartolomé Villanueva, por el delito de homicidio perpetrado en la persona de Florencio Soria, hecho ocurrido en el territorio de Río Negro, á sufrir la pena de diez y siete años y medio de presidio.

—Confirma igualmente la sentencia de la misma Cámara, que condenaba á Cipriano Cerda á la pena de diez años y medio de presidio y accesorias legales, por el delito de homicidio perpetrado en la persona de Pedro Nolasco González, hecho ocurrido en el territorio del Neuquén.

Fallos de la Segunda Cámara Civil

Han sido resueltos en definitiva, por la Segunda Cámara de lo Civil, los siguientes juicios:

Castagnino Hermanos contra Luis Canissa, por cobro de pesos, procedentes de una construcción.

El juez doctor Padilla, había condenado al demandado al pago de la suma de 1.925, con más sus intereses y costas, pero apelada esta sentencia, la Cámara resuelve reducir esa suma, en cien pesos, y dispone que las costas se abonen en el orden que fueron causadas.

—Francisco Mussel, contra Alfredo Viel, por cobro de la suma de 964 pesos, importe de mercaderías.

La Cámara confirma con costas la sentencia dictada por el juez doctor Padilla, que no hacía lugar á la demanda.

—Sixta Torcello contra César T. Laqueva, por rescisión de un contrato y cobro de pesos.

Se confirma la sentencia dictada por el juez doctor Lagos, que declaraba rescindido el contrato por culpa del demandado, al que condenaba al pago de 800 pesos, con más las costas.

—Horacio Vitaloni, contra Ernesto Costa, por indemnización de daños y perjuicios causados por la falta de cumplimiento de un contrato.

El juez doctor Seeber, había declarado improcedente la demanda, pero apelada esa sentencia, la Cámara la revoca y manda que el juez se pronuncie sobre el fondo del asunto.

—Segundo Peña, contra Gregorio Torres, por locación de servicios.

La Cámara confirma la sentencia dictada por el juez doctor Seeber, que condenaba al demandado al pago de la suma de 1.130 pesos.

—Enrique Grandi, contra Florentino Pogliano, sobre escrituración de un terreno.

Se confirma con costas la sentencia dictada por el juez doctor González del Solar, que condenaba al demandado á escriturar á favor del actor el terreno en cuestión, bajo apercibimiento de resolverse la obligación en el pago de pérdidas é intereses.

—Carlos Schiaffini, contra Espíritu Brioschi, por cobro de la suma de pesos 2.500, importe de varios planos.

Se confirma con costas la sentencia dictada por el juez doctor Padilla, que rechazaba la demanda, con costas.

Expropiaciones

En su acuerdo último, la Cámara Federal de Apelaciones, confirmó ayer las sentencias dictadas por el juez doctor Arias, en los juicios de expropiación, promovidos por la dirección de obras sanitarias de la nación contra Luisa Bovio de Arata, Guillermo Vidal Spalding, Juan Valente y Ezio Bossi.

En las sentencias referidas, el juez declaró que la parte expropiante debía pagar á los nombrados las sumas de 7.361, 10.202.45, 7.361 y 5.161.54 pesos, respectivamente, con intereses y costas.

Juicios sucesorios

En el juzgado de lo civil en turno, á cargo del doctor Padilla, secretaría del doctor Luna Valdez, fueron iniciados ayer los juicios sucesorios de Esteban Remezzano, y Francisco Toppi.

PUERTOS, ADUANAS É IMPUESTOS

Renta aduanera

La contaduría de la aduana de la capital informó ayer al Ministerio de Hacienda, que durante el día anterior ingresó al fisco, en concepto de derechos de importación, la suma de pesos 247.144.62 oro.

Durante el mes en curso se ha recaudado la suma de 4.369.110.83 pesos oro y desde principio de año hasta la fecha, la suma de 62.163.532.61 pesos de la misma moneda.

Sobre exoneración de una multa

Por resolución de ayer, el Ministerio de Hacienda no hizo lugar al pedido de reconsideración de lo resuelto el 2 de este mes, denegando el pedido de los recurrentes, relativo á exoneración de una multa de 100 pesos oro impuesta por la aduana de la capital, por falta de 25 atados de baldosas de una partida descargada del vapor "Giessen".

NOTICIAS MUNICIPALES

Compañía de gas multada

De acuerdo con la nota que remitió á la Intendencia Municipal la inspección general, por la cual daba cuenta de que la Compañía Primitiva de Gas depositaba grandes cantidades de carbón de coke junto á la pared del cerco que da frente á la calle Magallanes é Isabel la Católica, la superioridad, por resolución de ayer, aplicó á dicha compañía una multa de 400 pesos.

Compra de una casa

La contaduría municipal de acuerdo con una resolución de la Intendencia, liquidó ayer la suma de pesos 24.099, á favor de Severo Vaccaro, por la finca de su propiedad ubicada en la calle Belgrano 469 al 71, adquirida por encontrarse afectada por la nueva línea dada á esa calle.

Ferias francas

Funcionarán hoy las ferias francas de las calles Iriarte y Vicytes, Las Heras y Pueyrredón, San Juan y Castro, Santa Fe é Intendente Bullrich.

Nomenclatura de calles

El departamento de obras públicas dará comienzo en la semana próxima á la renovación de todas las chapas de nomenclatura de calles, á partir de la de Victoria y en la zona Sur del municipio.

Apertura de una calle

Marcial Insúa presentó una solicitud á la Intendencia Municipal, por la cual pide la apertura de la calle Avelino Díaz entre Pedernera y Rivera Indarte, á cuyo efecto se compromete á donar á esa repartición el terreno necesario.

La Intendencia autorizó ayer al departamento de obras públicas para que con dicho señor formule las bases del convenio que se someterá á la aprobación del Concejo Deliberante.

Para el Parque Centenario

De acuerdo con el pedido formulado por el director del departamento de obras públicas, y con el informe producido por la oficina de niveles y calzadas, la Intendencia Municipal, por resolución de ayer, creó una nueva partida de 250.329.56 pesos, para atender los gastos que demanden las obras de pavimentación del parque Centenario.

Con la creación de esta nueva partida asciende á 1.202.988.87 pesos el presupuesto de dicha obra.

Arreglo de calles

El departamento de obras públicas ha sido autorizado para proceder con elementos de la administración, á la ejecución de los trabajos necesarios para el arreglo de las calles Yerbal entre Rivera y Urdaneta; Morón, entre Cuenca y Campana; Casaraville y White; Rafaela y Morart; Goya y Monte Dinero, y Cortina é Irigoyen.

Contrato de pavimentación

La Intendencia Municipal aprobó por resolución de ayer, el contrato celebrado entre los vecinos de la calle Vera, de Gurruchaga á Serrano, y un empresario particular, referente á la pavimentación de dicha calle, por cuenta exclusiva de aquéllos.

Cuenta aprobada

Por resolución de ayer, la Intendencia Municipal aprobó las cuentas presentadas por la empresa Narciso Agüero y compañía, por valor de 10.560.80 pesos por el asfaltado de la calle Arenales de Talcahuano á Paraná.

Pedido de alumbrado

Los vecinos de la calle Plaza, entre Triunvirato y Alvarez Thomas, presentaron una solicitud á la Intendencia Municipal por la cual pedían el cambio del actual alumbrado.

La Intendencia les ha hecho saber que en el contrato general celebrado con la compañía Primitiva de Gas está previsto lo solicitado y en breve se dará comienzo al cambio de instalación.

Propuesta aceptada

Para la provisión de

dad, fábrica de bolsas La Primitiva, General de Fósforos, fábrica de papel La Argentina, Ceres, La Rural, La Previsora, Compañía Sansinena, Palais de Glace, Marina Mercante Argentina, La Fosforera Argentina, Argentina Warrant, Buenos Aires Building Society, Italo-Argentina de Electricidad, Banco de España y América, y Banco Mercantil del Paraguay.

Se anotaron solicitadas en compra las siguientes acciones:

La Fosforera Argentina, Tranvías Eléctricos del Sur, España y Río de la Plata, Salinas hermanos, Mercado Central de Frutos, Gath y Chaves, Colonia Alvear, La Mundial, y Banco El Hogar Argentino (obligaciones).

LETRAS Y CAMBIOS

Fué poco activo y de escasa importancia el movimiento que se operó ayer en los cambios.

La tendencia del mercado ha sido floja, y en los precios se produjo un leve descenso.

Las letras comerciales á noventa días, vista, se cotizaron á los siguientes tipos: sobre Londres, á 47 31|32; sobre París, á 5.03 3|4; sobre Amberes, á 5.08 3|4; sobre Hamburgo, á 4.09 1|2; sobre Italia, á 5.04; sobre España, á 5.23 1|2; sobre Valparaíso, á 47 13|16; sobre Río de Janeiro, á 14.750 reis.

Los tipos de cambio anotados en el cuadro adjunto, son suministrados por los respectivos Bancos:

BANCOS	Inglaterra	Francia	Alemania	Italia	España
Nación	47 13/16	5.02 1/2	4.07 1/2	5.06	5.32
Londres	47 3/4	5.01	4.07	—	—
Provinc	47 13/16	5.02 1/2	4.08	5.07 1/2	5.30
Italia.	47 7/8	5.02 1/2	4.08	5.07	$ 34
Español	47 13/16	5.02 1/4	4.08 1/4	5.08 1/2	5.33
Alemán	47 13/16	5.02 1/2	4.08 1/2	5.06	5.31
Angl. A	47 13/16	5.02	4.08	—	—
Galicia	47 11/16	5.01 3/4	4.08	5.08	5.33
Francés	47 23/32	5.01 1/2	4.08 3/4	—	—

Por cable se gira á 47 3|16, sobre Londres; á 4.96, sobre París, y á 4.01, sobre Berlín.

El Banco de la Nación gira en pequeñas letras á la vista: sobre Inglaterra, á 47 1|4; sobre Francia, á 4.97 y 1|2; sobre Bélgica, á 5; sobre Alemania, á 4.02; sobre Italia, á 5.01; sobre España, á 5.26.

DESCUENTO BANCARIO

La oferta de documentos para descontar continúa siendo poco activa, y los pedidos de moneda no se estiman importantes.

Con pagarés y letras garantizadas, los descuentos se realizan entre 8 y 8 1|2 por ciento de interés anual.

CAMARA DEL INTERIOR DE LA BOLSA DE COMERCIO

Los comisionistas de Bolsa celebraron ayer asamblea extraordinaria, para elegir todos los miembros de la cámara del interior, hasta completar el período de los que la formaban anteriormente, y que renunciaron sus cargos.

De acuerdo con el escrutinio han sido nombrados miembros titulares de la cámara del interior los señores Alberto Bacqué, Bernardo Etchehon, Silvio Merlo, Martín Pico, Pablo M. Aldazábal, Ritchie A. Curlewis, Italo Cavassa, Conrado Lagos, y Salvador Edo. Suplentes, los señores Luis Medinaveitia, Enrique Vedoya, Carlos de la Serna, Ignacio Fernández y Juan B. Morando.

CAJA DE CONVERSION

El movimiento operado ayer fué el siguiente:

Entradas, $ oro 3.513.26; salidas, pesos oro, 10.094.46, quedando una existencia en caja de 254.619.435.16 pesos oro.

VALOR DE LA PROPIEDAD

PEDRO BASSO

Por orden judicial, propiedad Laprida 60 al 68, edificio de 8 departamentos en terreno de 18m.46 por 11m.42, en la suma de $ 127.000. Comprador, el señor Enrique Dondena.

PRODUCTOS AGROPECUARIOS

MERCADO DE CEREALES A TERMINO

Primera rueda

Maíz — Octubre, 600 toneladas á 8.84, dársena. Noviembre, 1.000 toneladas á 6.54, y 400 á 6.55. Total, 1.400 toneladas, dársena.

Lino — Enero, 100 toneladas, á 12.10, dársena.

Segunda rueda

Maíz — Octubre, 200 toneladas á 6.38, 200 á 6.37, y 200 á 6.38. Total, 600 toneladas, dársena. Noviembre, 200 toneladas á 6.60, 200 á 6.57, y 200 á 6.58. Total, 600 toneladas, dársena.

Lino — Octubre, 100 toneladas á 11.98, 800 á 11.95, 400 á 11.92, y 100 á 11.94. Total, 900 toneladas, dársena. Enero, 100 toneladas á 11.96, 100 á 11.92, y 400 á 11.90. Total, 600 toneladas, dársena.

PRECIOS DE AJUSTE

Trigo—Septiembre, $ 9.30, y Octubre, 9.40.

Maíz — Septiembre, $ 6.35; Octubre, 6.36, y Noviembre, 6.55.

Lino—Septiembre, $ 11.90; Octubre, 11.95; Enero, 11.95, y Febrero, 11.80.

Avena—Nominal.

RESUMEN DE CONTRATOS REGISTRADOS

En la oficina de ajustes del mercado de cereales á término se registraron ayer contratos por 1.400 toneladas de lino y 9.600 de maíz. Total, 11.000 toneladas, entrega en Buenos Aires.

COTIZACION DE LA COMISION DE CEREALES DE LA BOLSA

Trigo barletta, para el Brasil, á pesos 9.20, y para Europa, nominal; de pan, nominal, y en Bahía Blanca, nominal; avena, base de 47 kilogramos, á 6.60; lino, 4 por ciento de materias extrañas, á 11.80, y maíz amarillo, á pesos 6.

BOLSA DE CEREALES

Han entrado en el mercado del Once, 988 bolsas trigo, 281 id maíz, 289 id lino, 1.750 id avena, 136 id nabo, 450 id harina, 305 id alpiste, pasto fardos grandes 468 y chicos 849.

Entrada por los diferentes ferrocarriles:

Estación Buenos Aires: 277 bolsas maní, 400 id harina, 200 fardos pasto grandes.

Riachuelo: 2.882 bolsas maíz.

Pacífico: 134 fardos pasto grandes.

Retiro: 430 bolsas harina, 190 fardos pasto grandes.

Puerto: 4.522 bolsas trigo, 900 id nabo.

Mercado Central: 154 bolsas trigo, 176 id lino, 510 id avena.

Sola: 266 bolsas trigo, 1.383 id maíz, 870 id lino, 862 id avena, 200 id harina, 87 id nabo.

Lacroze: 150 bolsas maíz.

Ingeniero Brian: 5.735 bolsas maíz.

Totales: Trigo 5.930 bolsas, maíz 10.431 id, lino 735 id, avena 3.122 id.

Ventas de ayer

Trigo barletta—430 bolsas en el Once á $ 9.30, al llegar.

Trigo ruso—154 bolsas en Central á $ 9.35.

Trigo barletta y ruso—100 bolsas en el Once á $ 9.35.

Lino—176 bolsas en Central á pesos 11.80.

Maíz amarillo—380 bolsas en Central á $ 5.85, 150 id en el Once á 5.80.

Avena—500 bolsas en el Once á pesos 6.80, 200 á 6.80, 200 á 6.80, 550 id en Riachuelo á 6.80.

Nabo—106 bolsas en el Once á $ 0.40.

Porotos—120 bolsas en Retiro á pesos 1.60 los 10 kilos.

MERCADO DE AVES

(Estación Once de Septiembre)

Han entrado ayer en este mercado 10 pichoneras cargadas con aves varias y 100 cajones con huevos.

Abrió el mercado muy difícil para sus operaciones y muy flojo para el precio de los huevos.

Ventas de ayer

Pollos chicos de $ 1.50 á 1.80 la yunta, id regulares de 2 á 2.40 id, id especiales de 2.50 á 2.80 id, gallinas regulares de 2.70 á 3 id, id especiales de 3 á 3.40 id, patos criollos de 2.50 á 2.80 id, id marruecos de 1.80 á 2.20 id, pavos cerda de 9 á 10 id, id pichones de 5 á 7 id, conejos especiales de 1.80 á 2.20 id, id regulares de 1.30 á 1.60 id, huevos la docena á 0.35.

MERCADO DE PATATAS

(Estación Casa Amarilla)

La entrada de ayer en este mercado ha sido de 45 vagones cargados con 13.078 bolsas patatas.

Han mejorado algo los precios de este artículo.

Ventas de ayer

Para el consumo de $ 0.55 á 0.80 los [illegible] clase.

MERCADO DE ABASTO PROVEEDOR

Entraron en este mercado 172.500 kilos de verdura y 10.000 kilos de fruta en general.

Verduras y legumbres: Rigieron los precios que señalamos ayer.

Frutas: Persiste la firmeza en sus cotizaciones.

Pescado—Precios corrientes:

Fargos y pescadilla común á 0.20 el kilo, corvina, chanchito, rayas y palometas á 0.30 id, merluza á 0.40 id, congrio, meros, rubios y sargos á 0.50 id, pescadilla red y mejillones á 0.60 id, brótulas y lenguados á 0.80 id, bacalao y besugo á 1 id, salmón de Norte América á 2.50 id, pejerrey especial á 2.50 kilo, id regular á 1.80 id, id filet á 3 id.

MERCADO CENTRAL DE FRUTOS

LAS OPERACIONES DE AYER

Entraron en este mercado 52 vagones y 2 carros con los siguientes frutos:

23.143 kilos de lana, 1.562 atados de cueros lanares, 2.773 cueros vacunos, 476 id de potros, 24 bultos de cerda, 11 id de plumas, 120 cascos de grasa, 53 atados de diversos cueros.

Ventas de ayer

Pieles lanares estación consumo — 26.700 kilos á $ 0.95, 0.94, 0.93, 0.92, 0.91, 0.88, 0.87, 0.86, 0.82, 0.80, 0.77, 0.72.

Mortecino—21.400 kilos á $ 0.75, 0.74, 0.73, 0.72, 0.71, 0.70, 0.68, 0.67, 0.65, 0.62, 0.60, 0.57, 0.52.

Vacunos—2.850 cueros á $ 17, 16.90, 16.80, 16.70, 16.60, 16.50, 16.40, 16.30, 16.20, 16, 15.80, 15.50, 15.

Becerros—560 cueros á $ 14.50, 14.40, 14.30.

Nonatos—470 cueros á $ 13.50, 13.40, 13.30.

Potros — 322 cueros á $ 8.50, 8.30, 8.20, 8, 7.80, 7.50, 4.25.

Cerda—3.700 kilos á $ 14, 13.70, 13.50, 13, 12.50, 12, 11.20, 11.

Corderitos—300 docenas á $ 3.20, 3, 2.50.

Nutria—30 kilos á $ 8.50, 8.

Zorros — 267 cueros á $ 1.70, 1.60, 1.50.

Liebres—700 cueros á $ 0.13, 0.12.

Sebo derretido—35 cascos á $ 3.05.

Sebo pisado—34 cascos á $ 3, 2.80.

MERCADO DE LINIERS

Entraron en este mercado 3.226 animales vacunos.

Ventas de ayer

Bueyes

5 mest|g.	á	$ 152.00	Estrugamóu y Ca.

Novillos

57 m|esp.	á	$ 175.00	Delfino Hnos.
147 "	"	165.00	"
63 "	"	163.00	E. Robredo
10 espec.	"	158.00	N. A. Calvo
50 "	"	156.00	"
150 "	"	154.00	"
66 "	"	150.00	C. de Hacendados
50 mest|g.	"	148.30	Estrugamóu y Ca.
16 "	"	148.00	"
20 "	"	148.00	C. de Hacendados
10 "	"	143.50	N. A. Calvo
1 "	"	143.00	Juan Lalor
10 "	"	142.50	N. A. Calvo
10 "	"	142.00	"
15 "	"	142.00	Cucullu y Cavo
27 "	"	142.00	Lizarralde Hnos.
41 "	"	141.00	Ojea, García y Ca.
10 "	"	140.50	N. A. Calvo
60 "	"	140.00	M. Urtasun é hijo
13 "	"	140.50	Juan Lalor
2 "	"	140.00	"
40 "	"	140.00	G. E. y Patrón
10 "	"	139.90	N. A. Calvo
10 "	"	138.50	"
12 "	"	138.50	Juan Lalor
40 "	"	138.00	Estrugamóu y Ca.
33 "	"	138.00	Mihura é hijos
9 gordos	"	136.30	Juan Lalor
2 "	"	135.00	"
26 "	"	135.00	C. de Hacendados
7 "	"	133.00	Lizarralde Hnos.
12 "	"	132.50	Juan Lalor
10 "	"	134.50	"
5 "	"	129.50	"
11 "	"	130.30	"
14 "	"	129.50	N. A. Calvo
16 "	"	129.00	"
8 g. y c|g.	"	127.00	Juan Lalor
16 "	"	126.50	"
66 "	"	124.60	A. y Blaquier
63 "	"	123.00	T. Devoto y Ca.
12 "	"	123.50	Juan Lalor
56 "	"	125.00	Cucullu y Cavo
10 "	"	120.00	N. A. Calvo
6 "	"	120.00	Juan Lalor
10 "	"	120.00	"
4 carne|g.	"	115.00	A. Vélaz y Ca.
11 "	"	114.00	P. y A. Lanusse
8 "	"	112.30	N. A. Calvo
22 "	"	111.00	T. Devoto y Ca.
20 "	"	110.00	Tabacco Hns. y C.
50 "	"	112.00	Mihura é hijos
28 flacos	"	72.00	Tabacco Hns. y C.

Novillitos

4 c|gord.	á	$ 87.50	Juan Lalor
16 "	"	87.00	A. Vélaz y Ca.
1 buena|c.	"	75.00	Cucullu y Cavo

Vacas

15 espec.	á	$ 125.00	Estrugamóu y Ca.
27 mest|g.	"	117.00	Santamarina é h.
5 "	"	116.00	Salaberry y B.
15 "	"	115.00	C. de Hacendados
11 gordas	"	112.50	Salaberry y B.
3 "	"	110.00	"
4 "	"	109.30	"
1 "	"	108.00	"
4 "	"	100.00	"
20 g. y c|g.	"	95.00	Tabacco Hns. y C.
4 buena|c.	"	90.00	A. Vélaz y Ca.
4 "	"	88.00	Salaberry y B.
2 "	"	88.00	J. Crotto é hijos
14 "	"	86.50	Salaberry y B.
15 "	"	79.50	"
24 "	"	77.00	A. Vélaz y Ca.
24 flacas	"	68.00	J. M. Ezcurra

Vaquillonas

9 g. c|g.	á	$ 89.00	P. y A. Lanusse
3 carne|g.	"	79.00	Salaberry y B.
4 "	"	78.90	P. y A. Lanusse
3 flacas	"	55.00	Cucullu y Cavo

Terneros

25 espec.	á	$ 80.00	F. Ojam y Ca.
16 "	"	76.00	Tabacco Hns. y C.
9 "	"	73.00	Salaberry y B.
3 gordos	"	71.30	"
4 "	"	63.00	"
10 "	"	65.00	F. Ojam y Ca.
21 buenos	"	60.30	Cucullu y Cavo
16 "	"	61.00	Salaberry y B.
3 "	"	55.00	Cucullu y Cavo
16 "	"	54.30	J. Crotto é hijos
19 regular.	"	50.00	Tabacco Hns. y C.
11 "	"	49.50	Salaberry y B.
10 "	"	48.00	A. Vélaz y Ca.
14 regular.	"	41.00	R. Dowdall
4 "	"	40.30	J. Crotto é hijos
13 mamon.	"	17.00	A. Vélaz y Ca.

LOTES ESPECIALES

Novillos y novillitos

20 anim.	á	$ 124.00	Estrugamóu y Ca.

Novillitos

5 anim.	á	$ 115.50	Juan Lalor
1 "	"	110.00	"
6 "	"	102.00	P. y A. Lanusse

Vaquillonas

2 anim.	á	$ 100.00	Salaberry y B.

Terneros

2 anim.	á	$ 88.00	Salaberry y B.
15 "	"	83.50	"

VENTAS DE ULTIMA HORA

Bueyes

9 anim.	á	$ 124.00	J. Peña y Ca.
9 "	"	118.00	"

Novillos

3 anim.	á	$ 133.50	Salaberry y B.
19 "	"	134.50	"
1 "	"	163.00	"
21 "	"	140.00	"
3 "	"	129.50	"
10 "	"	135.50	"
20 "	"	140.00	"
20 "	"	132.50	"
20 "	"	132.00	"
20 "	"	109.00	"
7 "	"	108.00	"
15 "	"	98.50	"
15 "	"	97.00	"
15 "	"	97.50	"
14 "	"	104.00	"
5 "	"	130.00	"
4 "	"	114.50	"
18 "	"	125.50	"
16 "	"	121.00	"
16 "	"	128.00	"
20 "	"	121.50	"
20 "	"	119.50	"
20 "	"	111.00	"
20 "	"	115.00	"
22 "	"	113.50	"
22 "	"	114.00	"
10 "	"	116.50	"
24 "	"	111.50	"

Vacas

8 anim.	á	$ 124.00	J. Peña y Ca.
8 "	"	118.00	"

Animales porcinos

Entraron 271 cabezas.

Precios corrientes, de $ 0.37 á 0.44 kilo.

Matanza — Novillos, vacas y terneros, 1.601; reses inutilizadas, 4.

MERCADO DE MATANZA

(Estación Tablada)

Entraron en este mercado 90 vagones con 8.412 animales lanares.

Ventas de ayer

Ovejas

66 animal.	á	$ 13.00	Juan Lalor
15 "	"	14.00	M. de Hoz Hnos.
129 "	"	17.50	J. Etchoverry y C.
59 "	"	15.00	"
105 "	"	12.10	P. C. y Peró
20 "	"	14.60	P. y A. Lanusse
50 "	"	12.70	"
76 "	"	17.50	J. Goñi é hijos
103 "	"	13.20	"
50 "	"	16.30	J. Chapar y Ca.

Capones

350 animal.	á	$ 16.20	Ojea, García y Ca.
1052 "	"	15.00	"
150 "	"	13.90	A. Vélaz y Ca.
230 "	"	14.90	Suc. Bonifacio
101 "	"	16.10	"
35 "	"	18.60	"
33 "	"	16.50	"
120 "	"	14.50	B. L. y Etchegaray
89 "	"	13.00	Beltrán Sansot
55 "	"	17.60	Salaberry y B.
107 "	"	15.80	"
82 "	"	11.00	E. D. Ruiz
25 "	"	17.00	Bellocq é Hita
192 "	"	14.60	"
299 "	"	13.50	"
66 "	"	13.50	Juan Lalor
40 "	"	17.90	M. de Hoz Hnos.
254 "	"	15.20	"
65 "	"	14.90	"
108 "	"	14.50	Santamarina é h.
22 "	"	17.20	"
56 "	"	13.90	"
26 "	"	11.20	"
238 "	"	14.30	"
16 "	"	16.00	J. Etcheverry y C.
54 "	"	15.00	"
170 "	"	14.40	J. B. Casás
84 "	"	12.50	P. C. y Peró
115 "	"	12.50	"
70 "	"	11.00	"
168 "	"	15.30	P. y A. Lanusse
138 "	"	13.00	"
17 "	"	14.00	I. Goñi é hijos
21 "	"	14.00	Mathieu y Ca.

Borregos

85 animal.	á	$ 8.50	P. C. y Peró
21 "	"	10.00	P. y A. Lanusse
69 "	"	11.30	Mathieu y Ca.

Corderos

24 animal.	á	$ 5.80	B. L. y Etchegaray
71 "	"	4.50	"
75 "	"	9.20	Méndez Hns. y Ca.
50 "	"	7.30	"
495 "	"	6.00	Bellocq é Hita
20 "	"	8.00	Juan Lalor
60 "	"	6.50	"
60 "	"	7.20	P. y A. Lanusse
130 "	"	6.50	"
105 "	"	6.30	"
90 "	"	6.00	"
68 "	"	8.80	I. Goñi é hijos
32 "	"	7.30	"
114 "	"	6.50	J. Chapar y Ca.

Capones para invernar

70 animal.	á	$ 11.00	P. C. y Peró

Del interior

MERCADO DE CEREALES

(Por telégrafo)

Rosario, Septiembre 19 — Respecto al trigo, la situación y tendencia del mercado no han variado desde ayer.

Hay buena demanda en general del artículo, y los precios se cotizan sostenidos.

—El mercado de lino está muy flojo y con poca demanda.

Para el producto nuevo no se despierta el interés de parte de los compradores de exportación, siendo únicamente la especulación la que opera y en proporciones muy reducidas.

En maíz se han hecho algunas ventas de exportadores á exportadores, de mercadería disponible y á los precios de mercado, en vista de que éstos están arriba de los que paga Europa. Sin embargo, nuestro mercado está bien sostenido y la escasa oferta de mercadería en venta contribuye más á sostener los precios.

Las cotizaciones del día fueron éstas: Trigo, 80 kilos, consignación y Brasil, pesos 9.40, 45; 80 kilos, exportación, pesos 8.60, 65; 78 kilos, exportación 8.25 y 30; 70 kilos, exportación, 7.45 y 50; lino 4 por ciento disponible, pesos 11.65, 11.70; maíz disponible, 5.85, 6; afrecho, 3.05; afrechillo, 3.90.

El mercado á término en primera rueda, se han vendido 200 toneladas de trigo, para Octubre y Noviembre á pesos 8.35; 600 de maíz, para Noviembre, á pesos 6.15; 200 de maíz, para Noviembre, á pesos 6.14.

En la segunda rueda se vendieron: 200 toneladas de trigo, para Octubre y Noviembre, á pesos 8.40; 400 de maíz para Noviembre, á 6.40; 200 de lino, para Enero, á 11.70; y 300 para la misma fecha, á 11.75.

Venta de haciendas

A. R. NAVARRO y Cía.

Efectuaron el 17 del corriente su 93 remate-feria en Pergamino, obteniendo el siguiente resultado:

Bueyes gordos, á $ 180; id carne gorda y gordos, de 130 á 171; novillos gordos, de 125 á 173; id buen estado de invernada, 2 1|2 años, de 121.50 á 124; id de 1 1|2 años, gordos, de 103 á 109; id criollos de carne gorda, de 74 á 86; vacas gordas, de matadero, á 100 y 101; id criollas gordas, á 72; vaquillonas servidas, á 105.50; id criollas, á 69; vacunos al corte, lo que pisa, criollas, de 45.75 á 53.50; vacunos mestizos Durham al corte, lo que pisa, de 46.50 á 50; terneros á 60, capones Rambouillet de consumo, de 7.95 á 10; potros criollos de 41.50 á 56.

Total de estas ventas, $ 92.302.70.

—Los mismos efectuaron su 12 remate-feria en General La Madrid el 18 del corriente, obteniendo el siguiente resultado:

Novillos gordos de matadero, de pesos 128.50 á 134; id 2 años, buen estado de invernada, de 101 á 108; novillitos, de 1 1|2 años, de 81 á 89.50; vacas gordas, á 120; id de matadero, de 86 á 96; id servidas buen estado, de 93 á 108.50; vaquillonas servidas, de 79.50 á 100; terneras de 10 meses á 49; vacas criollas al corte, lo que pisa, de 45.50 á 57; id mestizas Durham al corte, lo que pisa, de 57 á 75; capones mestizos Lincoln gordos, de 13.40 á 15.

Total de estas ventas, $ 48.468.40.

NOTICIAS MARITIMAS

VAPORES ESPERADOS EN SEPTIEMBRE

	Nombre	Bandera	Fecha	Procedencia
x	Umbria	italiana	20	Nueva York
	Aquitaine	francesa	20	Marsella
x	Valbanera	española	20	Barcelona
x	Frisia	holandesa	20	Amsterdam
	Wardha	inglesa	21	Amberes
x	Atlanta	austriaca	21	Trieste
x	Aragón	inglesa	21	Southampton
x	R. Victoria	española	21	Barcelona
x	D. d'Aosta	italiana	21	Génova
x	Algerie	francesa	21	Marsella
	B. Blanca	alemana	21	Hamburgo
	Hellenes	inglesa	22	Liverpool
	Flodden	inglesa	22	Amberes
	A. Prince	inglesa	22	Amberes
x	P. Quintana	argentina	22	Río Gallegos
	Buiklerger	inglesa	23	Amberes
	Derwenthall	inglesa	22	N. York
	P. Chistopher	sueca	23	Gothemburg
	Eemland	holandesa	23	Amsterdam
x	Garibaldi	italiana	23	Génova
x	Drina	inglesa	23	Liverpool
x	Ariana	inglesa	23	Southampton
	A. Johnson	sueca	24	Gothenburg
	R. Grange	inglesa	24	Liverpool
x	C. Viiano	alemana	25	Hamburgo
	T. Grange	inglesa	25	Londres
x	H. Scot	inglesa	26	Londres
x	Giessen	alemana	26	Bremen
	M. Viso	francesa	26	Marsella
	Hydaspes	inglesa	26	Liverpool
	Tartary	inglesa	26	Liverpool
x	La Gascogne	francesa	27	Burdeos
x	Re Vittorio	italiana	27	Génova
x	Cordova	italiana	27	Génova
x	Orita	inglesa	27	Liverpool (M
	Zeta	inglesa	27	Mi'borough
	Marksburg	alemana	28	Bremen
	Nanerie	inglesa	28	Nueva York
	Romney	inglesa	29	Liverpool
	Ouessant	francesa	29	Dunkerque
	Garonna	francesa	30	Burdeos
	El Uruguayo	inglesa	30	Liverpool
x	Vesteris	inglesa	30	N. York
	Montevideo	alemana	30	Hamburgo
	Carolina	austriaca	30	Trieste
	Dacia	alemana	30	Amberes

VAPORES A SALIR EN SEPTIEMBRE

	Nombre	Bandera	Fecha	Destino
	St. Dunstan	inglesa	20	Londres
	Lynoria	inglesa	20	Amberes
x	P. Mafalda	italiana	20	Génova
x	Oriana	inglesa	20	Liverpool (M
	Hilarius	inglesa	22	Nueva York
x	Darro	inglesa	22	Liverpool
	Daldorch	inglesa	22	Havre
	Samara	francesa	23	Burdeos
	Hubert	inglesa	28	Manaos
x	P. Mitre	argentina	24	P. del Sur
x	Savoia	italiana	24	Génova
	Ebernburg	alemana	25	Bremen
x	K. Wilhelm II	alemana	25	Hamburgo
	Texas	danesa	25	Copenhague
x	Aragón	inglesa	26	Southampton
x	H. Glen	inglesa	26	Londres
x	S. Salvada	alemana	26	Bremen
x	Frisia	holandesa	26	Amsterdam
x	Atlanta	austriaca	26	Trieste
x	T. di Savoia	italiana	26	Génova
x	D. d'Aosta	italiana	27	Génova
	Delfland	holandesa	27	Amsterdam
x	Orita	inglesa	28	Callao (M)
	La Rosarina	inglesa	29	Liverpool
x	Valbanera	española	29	Barcelona
x	Garibaldi	italiana	29	Génova
	Aquitaine	francesa	29	Marsella
	P. Ingeborg	sueca	30	Gothenburg
	Raehura	inglesa	30	Liverpool
x	Algerie	francesa	30	Marsella
	Britany	inglesa	30	Liverpool
	Wirral	inglesa	30	Dunkerque
x	Rawson	argentina	30	Río Gallegos

x Indica los vapores correos.

ALTURA DE LA MAREA

A las 6 a. m., 26.10 pies; á las 8, 27.6; á las 10, 27.2; á las 12, 26.6; á las 2, 25.2; y á las 5, 24.10 pies. Una más en el canal Norte.

Viento: NNO.

LLEGADAS A LA RADA

Vapor inglés Oroadian, de Glasgow, con carga, á Logan.

Movimiento del puerto

Ayer descargaron á los depósitos fiscales 28 vapores; y cargaron frutos del país 24.

Se hallan disponibles las secciones 3a. de la dársena Norte; 3a., 5a. y 7a. del dique 4.

GIROS OTORGADOS—Vapor Santos, dique 1, sección 0, á descargar; Umbría, dique 4, sección 5a., á descargar; Aragón, dársena Norte, sección 5a., á descargar; Valbanera, dique 2, sección 2a., á descargar; Aquitaine, dársena Norte, sección 7a., á descargar; Sigurd, Barracas, en segunda del Oakland, á descargar; L. Grange, dársena Sur, en segunda del Don Benito, á descargar; Terence, dique 2, parte Este, á cargar; Centurión, dique 2, sección 3a., á descargar; Oakland, Barracas, frente á Campana, á descargar; Mont Pelvoux, dock Sur, á descargar; Santa Fe, dique 3, elevadores, á cargar; Pontos, dique 3, parte Este, á cargar; Pomona, dársena Sur, parte Oeste, á descargar; Papa, dársena Sur, parte Oeste, hacia Pinzón, á cargar; Dalmata, dock Sur, á cargar; P. Ingeborg, dique 2, elevadores, á cargar; M. of Bute, dique 3, parte NE., al muelle, á descargar; Paraná, dique 3, cabecera NO., á descargar; Brunhilda, dársena Sur, parte Este, á descargar; P. Vagliano, dock Sur, á descargar; Hyacinthus, dique 2, elevadores, á cargar; Hilarius, dique 1, embarcadero, á embarcar animales; Eolo, dock Sur, á cargar; Orcadian, dique 2, sección 2a., á descargar; Aceana, Mercado Central de Frutos, á descargar.

ENTRADAS—Vapor italiano Tomaso di Savoia, de Génova, con 984 pasajeros y carga, en el dique 4; id inglés Highland Piper, de Londres, con 165 pasajeros y carga, en el dique 4; id id Paraná, de Hull, con 189 pasajeros y carga, en el dique 3; id id Homereus, de Pensacola, con carga, en el dock Sur; id id Bampton, del Rosario, en el dique 2, á cargar; id argentino Malvinas, de Florianópolis, con fruta, en la Boca; id sueco Skogland, de la rada, en el Riachuelo, á descargar id alemán Pontos, de Bahía Blanca, en el dique 3, á cargar.

SALIDAS—Vapor francés La Bretagne para Burdeos, con pasajeros y carga; id argentino Corrientes para Hamburgo, con frutos; id inglesos Bramley y Henry R. James para Rosario, á cargar; id id Ontarian para Las Palmas, órdenes, con frutos; id id Highland Brigade para Liverpool, con cargar; id alemán Valentia para Río Grande y Hamburgo, con frutos; id id Jenfeld para Rosario, á cargar; id inglés Veturia para Rotterdam, con frutos; id id Hungarian Prince para Santos y Nueva Orleans, con carga; id argentino Ternero para Rosario, á cargar.

NOMINA DE LOS VAPORES DE ULTRAMAR SURTOS EN EL PUERTO

Dársena Norte— P. Mafalda, Savoia, M. Beernart, T. di Savoia.

Dique 4—Sierra Salvada, K. Wilhelm II, Voltaire, H. Piper, Lynorta.

Dique 3—M. of Buto, Daldorch, Badenia, Moorgate, Hilarius, Porvenir, Raeburn, Paraná, Samara, Hubert, Goyaz, Pontos, Fede, H. Watch.

Dique 2—Kelvingrove, St. Dunstan, Thessaly, Santa Fe, Elcwick, Manor, Bampton.

Dique 1 — Terence, Toro, Delfland, Bantu, Leopold II, Centurión, P. Ingeborg, A. S. de Lamornaix.

Dársena Sur — Presidente Mitre, Don Benito, Newholm, Rayson, Harlyn, Lynton Grange, Pellegrini.

Riachuelo—Atlas, Coleby, Benheather, Avellaneda, Virginia, Mont Pelvoux, Marietta N., Birknall, Beacon Grange, Archbank, Halleybury, Valentia, Foyle, Blue Jacket, Framlington Court, Corinth, Esperanza de Larrinaga, Tyninghame, Hércules, Tempus, Springburn, Malvinas, Diadem, Skogland.

Dock Sur—Carloca, Patagonia, Barton, Dettingen, Zono, Birchfield, Hermione, Hostilus, H. Glen, Dalmata, Horatius, La Rosarina, Homereus.

VAPORES ESPERADOS

Hoy: inglés Lady Charlotte, de Gulfport, con madera; id Frank Parish y Cloustham, de Newport, con carbón; id Thistleard, del Rosario, á cargar; español Valbanera, de Barcelona, con pasajros y carga; holandés Frisia, de Amsterdam con pasajeros y carga; inglés Aragón, probablemente por la noche, de Southampton con pasajeros y carga; francés Aquitaine, de Marsella, con 130 pasajeros y carga; italiano Umbría, de Génova, con 420 pasajeros y carga; uruguayo Santos, de Río de Janeiro, con carga; inglés Oceana, de Cardiff, con carbón; id Newbridge, de Cardiff, con carbón.

Mañana: austriaco Atlanta, de Trieste, con pasajeros y carga; francés Algerie, de Marsella, con pasajeros y carga; italiano Duca d'Aosta, de Génova, con pasajeros y carga; español Reina Victoria Eugenia, de Barcelona, con pasajeros y carga; alemán Bahía Blanca, de Hamburfo, con 986 pasajeros y carga; inglés Hyacinthus, de Bahía Blanca, á cargar.

VAPORES A SALIR

Hoy: inglés Lynorta, para Amberes con frutos; italiano Principessa Mafalda para Génova, con pasajeros y carga; inglés St. Dunstan para Amberes con frutos; id Marchioness of Bute para Ibicuí, á cargar; id Colony para la rada, en lastre; id Virginia para Santa Lucía, en lastre; id Benheather para Santa Lucía, en lastre; id Bampton para Barcelona, con frutos.

COSTA SUR

Entró ayer en la dársena Sur, el vapor Pellegrini, de Comodoro Rivadavia y escalas, con pasajeros y carga.

—El vapor Mendoza, en viaje para el Sur, salió ayer de Camarones.

—El vapor Pte. Quintana, en viaje para ésta, salió anteanoche de San Antonio.

VAPORES EN VIAJE

Araguaya, ingl

Oiga á Caruso en la Victor

Todos los amantes de la música y todos los que han oído á Caruso alguna vez; deberían de oir los Discos Victor impresionados por este famoso artista—el más célebre tenor que jamás se haya conocido en el mundo.

El catálogo Victor contiene más de ochenta discos—solos, dúos y números concertados—con impresiones de las arias en las cuales Caruso ha alcanzado sus más grandes triunfos.

Dondequiera que vea la famosa marca de fábrica Victor, lo considerarán como un placer el tocar éstas ó cualquier otra pieza de música que Vd. desee oir.

Victors desde m$n 30 á m$n 320. Victor-Victrolas desde m$n 45 á m$n 550. La marca de fábrica Victor aparece en cada instrumento y en cada disco. No es un producto Victor genuino sin esta marca de fábrica.

Victor Talking Machine Co., Camden, N. J., E. U. de A.

Úsense siempre Discos Victor, tocándolos con Agujas Victor. No existe ningún otro modo para obtener el incomparable tono Victor.

Recibimos mensualmente de la fábrica VICTOR discos nuevos de Caruso. Solicítenos catálogos de gramófonos Victor-Victrola y discos, así como también los suplementos con todos los nuevos discos de Caruso y muchos otros. Si la casa VICTOR donde hace Vd. sus compras no tiene estos nuevos discos, avísenos y los mandaremos á Vd. directamente. Siempre Vd. encontrará un surtido completo de mercaderías VICTOR en "El Hogar del Víctor", la casa de los agentes y distribuidores de la República Argentina.

VENTAS AL POR MAYOR Y MENOR — FACILIDADES EN EL PAGO

Buenos Aires 108 á 112 Calle San Martín — **Pratt & Cía.** — Rosario Córdoba Esquina Maipú

Cía. General de Ferrocarriles EN LA PROVINCIA DE BUENOS AIRES

Aviso al público

Se avisa al público que el servicio de trenes de pasajeros y cargas en la línea de Buenos Aires á Rosario y de Pergamino á Vedia, como asimismo para los demás ferrocarriles ha quedado totalmente restablecida.

En la línea á G. Villegas correrá tren pasajeros diurno número 113 á 9 de Julio que sale de Buenos Aires á las 7.40 a. m. y el tren de pasajeros diurno 9 de Julio á Buenos Aires que sale á las 11 a. m.

Para esta línea y de V. de la Plaza y La Plata se aceptarán cargas y encomiendas condicionalmente.

El Director General.

Septiembre 17 de 1913.

v21

SANATORIO MODERNO — Lomas, calle España 577. Tratamiento de la tuberculosis con la Sierosina doctor Sbarigila. Tratar en el mismo local ó Perú 443. perm.

Dr. José M Rodríguez

Tuberculosis pulmonar. Enfermedades internas, (corazón, estómago, intestinos). De 3 á 6 p. m., PUEYRREDON 1571 v9 Oct.

LEVADURA COIRRE

(LEVADURA SECA de CERVEZA)

Antrax, Furúnculos y Furunculosis, Gastro-Enteritis Diabetes, Flemones, Supuraciones, Leucorreas y Vaginitis y todas las Afecciones que dan lugar á Supuraciones.

COIRRE, 5, Boul^d Montparnasse, PARIS y en las buenas Farmacias del Mundo entero.

Dr. GOYENA

Ex jefe de clínica de la Facultad (del Hospital de Clínicas). Especialmente enfermedades del estómago intestinos ó hígado. De 2 á 4 p. m, Sáenz Peña 611.

SANATORIO ITALIANO

Del prof. Dr. A. Tedeschi - Perú 443 Dirigido por el Dr. D. Zanalda

CIRUGIA GENERAL Y OCULISTICA

Rayos X, Electroterapia, Enfermedades de Señoras, de la sangre. Reumatismo. Enfermedades de los ojos. Se aplica el 914 (606).

CONSULTORIOS:

De 9 a. m. á 2 p. m. de Medicina y Cirugía.

De 2 á 5 p. m., enfermedades de los ojos por el doctor Pannunzio. (Martes y viernes de 8 á 9 a. m. gratis para los pobres).

De 4 á 7 p. m., enfermedades génito urinarias, secretas y de la piel: perm.

Dr. SAMUEL ALVAREZ

Atiende especialmente enfermedades del corazón, pulmones ó internas en general. Consultas de 1 á 3. v29

LA HERNIA

Todas las personas atacadas de hernias y que sufren bajo la cruel opresión de brageros de muelle ordinarios, deben llevar el **nuevo Braguero Francés de A. CLAVERIE, Neumático, Impermeable y sin Muelle.**

Solo este aparato incomparable, universalmente considerado por el cuerpo Médico como la misma perfección en su género, es el que permite el procurar un tratamiento seguro de todas las hernias (quebraduras), hasta de las que á causa de su volúmen ó de su antigüedad han sido consideradas hasta la fecha como incurables.

El nuevo aparato sin muelle de A. CLAVERIE (S.G.D.G.) (234, Faubourg Saint-Martin en Paris) ha sido adoptado por más de un millón de pacientes y ha adquirido una celebridad universal en el mundo entero gracias á sus excepcionales cualidades curativas.

Ligero, flexible, impermeable, se lleva dia y noche sin molestia, es el único que procura alivio **inmediato** y curación **definitiva** de todos los casos de hernias sin operación, sin sufrimiento y sin cesar el trabajo.

De la aplicación y demostración de dicho aparato, según cada caso particular, se encargan los Sres **Ernesto FERRO y C^ia**, 159, Calle Perú, Buenos-Aires.

Opúsculo ilustrado, consejos é informes gratis.

Banco el Hogar Argentino

BALANCE GENERAL AL 31 DE AGOSTO DE 1913

CORRESPONDIENTE al 14° Ejercicio anual y que será sometido á la Asamblea General de Accionistas.

ACTIVO

		Moneda legal	Oro sellado
Valor nominal de las acciones preferidas suscriptas y en vigor		$ 57.500.000.—	
Valor nominal de las acciones ordinarias suscriptas y en vigor		" 57.437.250.—	
Préstamos Hipotecarios y para Construcciones		" 80.854.217.89	
Propiedades con contrato de promesa de venta		" 14.433.996.93	
Inmuebles de propiedad del Banco:			
Edificios del Banco, en la Capital, Rosario, B. Blanca y Córdoba	$ 1.741.234.38		
Casas y terrenos en la Capital Federal	" 1.611.771.64		
Casas y terrenos en la Provincia de Buenos Aires	" 1.973.734.88	" 5.326.740.90	
Deudores por terrenos vendidos á plazos		" 577.654.85	
Préstamos con garantías de acciones		" 248.063.23	
Caja y Bancos: Existencias		" 10.788.248.80	
Muebles y Utiles		" 100.000.—	
Dividendos de Acciones Preferidas.—Activos		" 2.607.531.20	
Cuentas Diversas		" 7.318.211.15	
Certificados de Participación suscriptos y en vigor		" 42.664.000.—	
Conversión			$ 16.971.700—
		$ 280.385.914.95	$ 16.971.700—

PASIVO

Capital suscripto: Acciones preferidas		" 57.500.000.—	
Acciones ordinarias		" 57.437.250.—	
Capital Realizado: Acciones preferidas		" 48.240.000.—	
Acciones ordinarias		" 12.024.472.13	
Obligaciones emitidas en B. Aires en m|n $ o|o, Series A, B y C		" 2.000.000.—	
Obligaciones emitidas en París.	5 o|o 1910 o|s. $ 9.971.700.— / 4 1|2 o|o 1911 o|s. $ 7.000.000.—		$ 16.971.700.—
Conversión de $ 16.971.700.—oro sellado á 227.27 o|o		" 38.572.045.44	
Fondo de Reserva		" 1.363.480.61	
Reserva Especial — Fondo de Previsión		" 2.952.279.67	
Primas Reservadas		" 1.898.597.87	
Utilidad sobre terrenos vendidos á plazos		" 520.106.70	
Intereses Obligaciones — Cupón á vencer		" 591.463.10	
Cuentas Diversas		" 5.430.969.05	
Valor nominal Certificados de Participación		" 42.664.000.—	
Certificados de Participación A y B Valor Efectivo		" 1.350.093.32	
		" 272.544.847.80	
Ganancias y Pérdidas — Utilidad Líquida		" 7.841.067.06	
		$ 280.385.914.95	$ 16.971.700—

DISTRIBUCION DE UTILIDADES

Utilidad Líquida	$	7.841.067.06
Utilidad que pasa al próximo ejercicio	"	464.326.92
Saldo á distribuir	$	7.376.740.14

como sigue:

8 1|2 o|o á los accionistas (11 o|o de dividendo)	$ 6.270.229.12	
4 " " Fondo de Reserva	" 295.069.61	
6 " " Reserva Especial	" 442.604.41	
4 " " Directores y Síndicos	" 295.069.60	
1 " " Caja de Jubilaciones y Pensiones de los empleados del Banco	" 73.767.40	$ 7.376.740.14

AGUSTIN MELIAN, Gerente — NICOLAS E. VIDELA, Vicepresidente 1°

V° B°

ALBERTO C. FONTAN, Contador — JOSE ARTAL - EDUARDO ROCHA, Síndicos — JOSE S. ODERIGO, Secretario

Dr. DAVID ZANALDA de regreso de Europa ha reabierto su Consultorio médico-quirúrgico, Rivadavia 2021, de 2 á 5 p. m. ó en el Sanatorio Italiano Perú 443, de 9 a. m. á 2 p. m. perm.

Dr. PACIFICO DIAZ

Especialista en enfermedades de la piel (del Hospital de Niños y del Militar), se mudó á Bmé. Mitre 1342. De 1 á 4 p. m. v28

SECRETAS Y URINARIAS

Curación científica de la impotencia, estrecheces, vejiga y próstata, doctor Torti. Piedras 457, de 9 á 11, de 3 á 5 y de 7 á 8. v5oct.

Dr. C. Vila especialista, internas y nerviosas. (Corazón, Pulmón, estómago, vientre, sangre, etc.), Rayos X, Electricidad. Aplica el 606 ó 914. Lavalle 3277, de 2 á 5 p. m., U. T. 520, Mitre. v5oct.

PAPEL WLINSI

Soberano remedio para rápida curación de las **Afecciones del pecho, Catarros, Mal de garganta, Bronquitis, Resfriados, Romadizos, de los Reumatismos, Dolores, Lumbago, etc.**

PARIS, 31, Rue de Seine y todas Farmacias

Dr. Aynes

Secretas y nerviosas. Aplicación del 606, Rayos X. Consultas, de 2 á 5 p. m. Pobres, consultas gratis, Rivadavia 1027. v30

DOCTOR CORTI

Especialista en enfermedades del corazón, nerviosas y de niños. Consultas de 2 á 5 p. m., Bartolomé Mitre 1736. v23

Dr. RAPOPORT

Especialista en la curación de la avariosis por el:

606 - 914

Comisionado á Europa para estudiarlo. Venéreas, piel y urinarias. CORRIENTES 2070. De 9 á 4 p. m. Obreros de 6 á 8 p. m. v28sep.

Dr. JULIAN PANELO

CLINICA MEDICA

Corazón, pulmones y enfermedades internas, calle CANGALLO 1571, de 1 á 2 de la tarde v4oct.

HEMORROIDES

Tratamiento radical sin operación cruenta, doctor E. G. Figueroa. Enfermedades intestinales, estómago y abdominales. TUCUMAN 565, de 3 á 5 p. m. perm.

Dr. GORLERO PIZARRO

Especialista; ex jefe de clínica del Hospital de Clínicas. Enfermedades del pulmón y estómago, de 3 á 5 p. m., Uruguay 619. Electricidad. v21

Nada de gratis ni precios llamativos

nuestros precios no se pueden competir, hemos suprimido todo gasto de intermediario para abaratar la mercadería.

A $ m|n. 8 Anteojos ó Lentes

enchapados en oro inalterable con cristales de lo mejor para vista cansada con ó sin receta de médico.

A los que necesiten sin mucha demora y sin alterar los precios, se les examina la vista con todo esmero en gabinete físico exprofeso, para la graduación de los cristales. Taller eléctrico en la casa, gran descuento á los revendedores. A. GARBARINO óptico especialista. Esmeralda 268, Casa color amarillo.

Dr. BAFICO especialista en enfermedades de la piel y secretas. Ex director del Sanatorio de señoras y médico de sala del Hospital Rawson. Vías urinarias. Radioterapia. — TUCUMAN 719, de 2 á 7. v3oct.

Corazón - Estómago y Pulmones

Dr. Diego Dávison. Ex médico interno del Hospital Real de Edimburgo. Rayos X. Consultas de 1 á 4 p. m. CORRIENTES 881. v27

J. EDELBERG

Dentista-cirujano. Dientes fijos, sin paladar. Operaciones sin dolor, Bernardo de Irigoyen 909. v2oct.

Dr. CHABROUX Diplomado en los Hospitales de París (St. Louis, Urologie, etc.) Especialista en piel, génitourinarias y secretas. Consultas de 3 á 5 y de 9 á 10 p. m., Tucumán 828. v10oc.

RESFRIOS MAL CURADOS

Bronquitis crónica, fatiga, debilidad de la sangre. Tratamiento eléctro-vibratorio. Rayos X, por el Dr. Ferrer, 2 á 5, B. Irigoyen 247.

EDIFIQUE Vd. rápido ECONOMICO, sólido!

Chalets modernos de cemento armado

Fed^o. ARREGGER, Victoria 3058.

Dr. AURELIO GOMEZ

Enfermedades del estómago, hígado é intestinos. Consultas de 3 á 5 p. m., menos los miércoles. U. T. 1695, Libertad. Bmé. Mitre 2055.

ENFERMEDADES SECRETAS

CORDOBA 859.—Abonos de $ 20, 25 y 60; de 8 á 11, de 1 á 7 y de 8 á 10 de la noche. Se hacen tratamientos de médicos extraños al establecimiento.

Dr. BRIANCESCO

Enfermedades internas, Corazón y vías digestivas. De 4 á 6 p. m. Córdoba 859.

Dra. FERRARI de GAUDINO

De la Maternidad del Hospital San Roque Ex-interna de la misma. Especialmente partos, ginecología, cirugía obstétrica, Viamonte 1595. De 2 á 4

SANATORIO CORBELLINI

CORRIENTES 1063 — Consultas de cirugía y ginecología á las 4 p. m. — Para enfermos no pudientes á las 9 a. m. v6 Nbre.

E. LOPEZ de GOMARA

Cirujano del Hospital Español

Medico del Circulo de la Prensa

Consultas de 2 á 4 p. m.

Lunes, gratis para los pobres

CHARCAS 738 - U. T. 6054, Av. v28

Oído, Nariz y Garganta

Dr. A. Martini, de los hospitales de Turín y de Génova. Director suplente del servicio de oído, nariz y garganta del Hospital Italiano, Victoria 1642, de 2 á 5 p. m. v28sep.

DR. PEDRO RIVERO

Enfermedades de los ojos, y anteojos

Director del Hospital Militar, ex jefe de clínica de la Facultad de Medicina. Consultas de 2 á 5, Paraguay 882. v5oct

URINARIAS Y SECRETAS

Dr. RAFAEL SERRANO—Ex médico especialista en los hospitales Rawson, San Roque y T. Alvarez. Atiende en su consultorio MAIPU 784, de 8 á 11 de la mañana. v12s

Dr. RODOLFO ENRIQUEZ

Profesor de la Facultad. Jefe servicio de enfermedades Naris, Garganta y Oídos del Hosp. Alvarez, Paraná 151. de 2 á 4.

DR. GALINDEZ

Especialista en piel, secretas y avariosis. Consultas de 9 á 11.30 a. m. y de 2 á 7 p. m. Domingos de 10 á 12. **606** Sarmiento 829.

(7)

MAURICE RENARD

LA NIEBLA DEL 26 DE OCTUBRE

Estaba éste sentado en la cama, tentando cruzados los brazos.

¡Una desilusión completa el recibimiento que me hizo!

Mi relato no pareció interesarle en lo más mínimo, y después de mirar distraídamente los dos objetos raros:

—¡Chanteraine!— me dijo, alto el verbo y firme el acento:

—¿...?...

—Hay que callar...todo esto: nadie ha de enterarse...

—¿De qué?

—De que los hombres de otras épocas remotísimas tenían alas.

—¿...?...

—Sería demasiado triste...el que se supiera...Hay que callar... ¡Si viese usted cuánto he reflexionado desde que usted se ha ido...! El moderno deseo humano de escalar el espacio, nuestro anhelo de volar no es el impulso de la raza hacia lo mejor y lo más bello! Es evidentemente una nostalgia indefinida...¡es un angustioso echar de menos las alas perdidas!...¡es el pesar del Paraíso perdido!...¿Será esto lo que el Antiguo Testamento ha querido simbolizar con la expulsión de Adán y Eva del Paraíso?... Quizá... probablemente. Créame usted, todos "los mitos" de la antigüedad tienen una base en "la realidad" de la prehistoria. Cada héroe simboliza en su época á la Humanidad.. ¿No representa Prometeo la conquista del fuego?...¿La pérdida de las alas no está encarnada, por decirlo así, en la caída de Icaro?... Una tradición elemental, sorda y tenaz se trasmite por sí misma, en forma de rencor á la realidad...según...en la carne. Cuando deseamos tener alas, lloramos, sin saberlo, las alas caídas, como cuando sentimos la nostalgia del mar, lo que nos emociona tan hondamente es el sentimiento del desterrado por la patria lejana...é irrecuperable. No, no: callemos al Hombre que es un ángel caído...¡Sería triste por demás!

—¡Cómo!...—fulminé yo, indignado y consternado—¿tendría usted valor para callar?...¡Nuestro descubrimiento no nos pertenece!... es patrimonio de todos los pueblos del mundo!... Por lo demás; ¿qué hay de "triste" en saber lo que él enseñará?...Antes...el Hombre "volaba"...pero su Alma "se arrastraba"...Convenga usted en que, con el cambio, ha ganado!

—¡Hay que callar!

—¿Y la Verdad?—exclamé...¡La Verdad! No hay que proclamarla contra viento y marea? ¿No estamos en el deber de sacrificársele todo? ¿No es la Verdad el resorte que mueve nuestra inteligencia? ¿No es ella la que pone alas á nuestra alma, haciéndola subir más alta que un serafín tetráptero?...

—¡Hay que callarla, á pesar de todo!—persistió Fleury-Moor.

En rigor, el honor de ese descubrimiento correspondía por mitades á cada uno de nosotros. El uno no podía disponer de su parte, sin el consentimiento del otro. Hube, así, de resignarme.

Esta es la razón por la cual han sido tantos los días pasados antes de que el esqueleto del pteropithecantropo hiciera su entrada en el Museo.

Y si lo ha conseguido es sólo merced al invento de los aeroplanos. Al día siguiente del primer ensayo decisivo, Fleury-Moor vino á casa, para desligarme de mi secreto.

—Aunque no se trata más que de un mecanismo..."de ortopedia", que "es á las alas como una muleta á las piernas"—dijo—creo que podremos ya hablar...ya que Dios reintegra á Adán al Paraíso y Dédalo remonta á los cielos.

¡Y hablamos!

¿Quién nos ha creído?

¡Nadie!

¿Por qué?

En primer lugar, el esqueleto del Museo es, ni más ni menos como el de Java. Las alas del pitecántropo se parecen menos á las del murciélago que á las membranas de las ardillas voladoras; tenían un solo armazón muscular que ha desaparecido.

Además...viviendo, no osamos contar la tribulación que sería testimonio favorable para nuestra tesis.

Sólo nuestra posteridad conocerá el milagro que "nos asaltó", en la niebla del 26 de Octubre, la que nos procuró la visión inolvidable del tiempo en el que los hombres volaban.

LA GLORIA DEL COMACCHIO

A. Edmond Pilow
"Y recíprocamente"
(La Geometría)

Todo terminaba espléndidamente: el día, el año, el siglo y la época. Una tarde de Otoño iluminaba á Ferrara, y sobre la ciudad de oro el cielo acumulaba una apoteosis de formas y de colores digna del Renacimiento que expiraba.

La casa habitada por el escultor César Bordone estaba junto á la muralla. Era fácil de reconocer por una alta bastilla de tablazón con la que la había agrandado hacía poco, y que, á esta hora retumbaba, con una barahunda de demolición.

El camarero ducal, acompañado por uno de los alumnos, se detuvo en el umbral de la barraca, viendo envueltos en una nube bermeja á cortar hombres atareados en destruir el andamiaje que rodeaba á una grande estatua blanca.

—¿Quién es éste, Felipe?—dijo uno de ellos.

—Alguien de Palacio.

—¿El señor César Bordone?—preguntó el camarero.

—¡Yo soy!

Redondo, hurgoneado, las piernas de atleta dentro de una malla cubierta con yeso en polvo, César saltó del andamio, quedando, no sin cierto orgullo en medio de una bocanada de luz que hendía la claridad atenuada del taller. Su fealdad magnífica quedaba á la vista, sin reservas ni enmiendas de "efectos ópticos". El torrente de luz caía sobre una cara bilIosa, acribillada por los pocitos que en ella labrara la viruela. El cabello era corto y comenzaba á blanquear, como su barba peregrina, cruzada por una cicatriz. Su perfil y su mirada eran de águila. La camisa, entreabierta dejaba al aire el vello. Unos brazos velludos también y musculosos surgían de unas mangas dobladas más arriba del codo. Conservaba la tenaza en la mano.

—Señor—comenzó á decir el mensajero en tono frío—Su Alteza...

—¡Silencio...ahí arriba!

Los aprendices pararon la tarea, mirando la cara acicalada del visitante.

—Señor—continuó éste—Su Alteza me ha enviado á usted para recordarle que mañana domingo, cumplirá un año de la muerte del llorado señor Malanello—cuya alma descanse en paz—el que fué, en vida, el escultor-estatuario titular de la Corte...

El artista oía hablar al funcionario, y en sus labios se diseñaba una ligera sonrisa. Aquél, para decir lo que nadie ignoraba se valía de frases, largas unas, ampulosas otras y todas de "estilo oficial". El duque Alfonso de Este, queriendo dar sucesor á Milanello "sin que—decía—la parcialidad ni el favoritismo tuvieran arte ni parte en la elección", acababa de instituir un concurso de escultura; quien resultara vencedor en él, éste sería el nombrado para ocupar la codiciada vacante. El mismo había fijado el tema: "Andrómeda". En cuanto á la ejecución había completa libertad. Al día siguiente se reunirían en la plaza las obras de los concursantes, á cuyo sitio acudiría Su Alteza para juzgarlas, en presencia del pueblo de Ferrara. Usted, señor César Bordone se inscribió como aspirante. ¿Ha persistido usted en su designio? Tengo encargo de inspeccionar las obras. Nuestro Gran Camarero, señor Fraschino, es quien las hará transportar al sitio del concurso, y desea conocer sus dimensiones: de ahí mi inspección...sencillamente de mensura. ¿Cuáles son las dimensiones de lo vuestro?

Con ademán oratorio, César señaló la gran estatua blanca, libre sólo á medias de su andamiaje.

El otro ni pestañeó, limitándose á consignar;

—Quince palmos.—Y añadió:—perfectamente. Mañana á la hora sexta estarán aquí nuestros hombres. Ahora, que Dios le conserve á usted!

Dicho lo cual, giró sobre sus talones. César lo saludó por atrás con marcada ironía, y sus discípulos se echaron á reir como pajos. El mulsió (hablaba siempre atropelladamente, comiéndose la mitad de cada palabra):

—Un delicioso motivo ornamental para el portalón de una cárcel!

Y, luego, con voz tornada repentinamente ronca, añadió:

—Y bien, ¡haraganes!...váis á estar con los brazos cruzados, ó mano sobre mano hasta media noche? ¡Al trabajo, Felipe, Bartolomé, Goro, Arrivabene! Despachemos pronto, que el sol está por ponerse.

De un salto estuvo en su plataforma.

—Mañana saldrán dos soles—dijo Bartolomé: Febo y..."el otro", que ya sabeis cual es!

Un vigoroso golpe en el piso le interrumpió.

—¡Basta de predicciones, adulón! Esto detiene la marcha de la Suerte. La Fortuna detesta que se la precede...A ver si hacéis saltar esa viguita. ¡Alma!

Las maderas volaban, amontonándose al azar en el suelo, entre espátulas, rasquetes, cinceles...

¡Por fin!...Allí estaba la estatua pura y desnuda. Representaba á una joven bellísima y sumamente triste. Toda su actitud era una armonía: la inclinación de su cabecita menuda, la posición de su cuerpo extendido...todo, absolutamente todo indicaba dos cosas: una nobilísima resignación y una indomada soberbia.

Ahora la barraca era como un templo cuyo ídolo acabara de declararse en realidad de verdad divino: reinaba allí un silencio...de santuario. Nadie hablaba; todos admiraban. Por fin, y al cabo de un rato:

—¡Superior á cuanto existe!—exclamó Felipe.

César, á pesar de sentirse lleno de alegría y vanidad, se quejaba:

—Pero...pero...no es más que un yeso.

—¿Qué importa?—dijo temblando Goro, subyugado por una intensa emoción voluptuosa:—es una maravilla, maestro...¡héos ya victorioso! ¡Santa Madonna!...¿Quién en Italia puede modelar "una academia" con tanta fuerza á la par de tan sutil delicadeza? ¡Ved!...

El torso del escultor se henchía enormemente. Diríase que se iba á festejar su genio y su triunfo con alguna fanfarria suprahumana...Se le oyó resoplar, y decir luego, (sin ápice de convicción):

—Es menester haber disecado mucho. En la anatomía consiste todo. ¡Disecad! ¡Disecad!

—Y váis á ser rico—observó el pequeño Arrivabene un niño casi.

Pero Felipe Vestri cortó:

—Hasta á los muertos venceréis mañana, y antes que á otro alguno, y mas que á cualquier otro al difunto Milanello, cuyos cráneos fueron siempre muy pesados y el modelado "liso" en exceso. ¿Y...Goro?

—¡Quién lo duda!...El Andrómeda de César Bordone es más bello que el Mercurio de Milanello, más bello que el Perseo de Collini, más bello que...

Furioso César, lo detuvo:

—¿A qué tantas comparaciones? ¡Imbécil! ¿Es bello?...¿sí?...¡pues basta! Es bello...he ahí todo...

Felipe corrigió:

—No, no...maestro, no es todo, cuando menos en las circunstancias actuales. Regocijáos de haber producido una Andrómeda que aventaja al bronce de Benvenuto Cellini. Hace mucho tiempo que el duque Alfonso envidia á los Médicis la posesión del Perseo. No lo dude: si ha elegido para terna del concurso á Andrómeda—Andrómeda la esposa, y por decirlo así el gemelo de Perseo—¡oh! es para picar la impaciencia de los vecinos! Pobre del estatuario que hubiera vencido á sus rivales sin igualar al Florentino! Se cuenta que en la inauguración del Perseo, diez sonetos festejaron la obra...Mañana oirá usted el doble, recitados desde el pedestal de su obra!

—Maestro.... ¡cuán agradable es veros sonreir!...creí que ya lo habíais olvidado—dijo Goro.

(Continuará)

El DOCTOR DAVID J. FERNANDEZ, jefe de clínica de la Facultad (Servicio del Hospital de Clínicas), trasladó su consultorio á Sarmiento 1411. — Vías urinarias y venéreas. Consultas de 2 á 6 v5oct.

DOCTOR PASSO

Ha trasladado su consultorio de enfermedades de las vías génito-urinarias (vejiga, riñones, próstata, etc), y venéreas á TUCUMAN 576, consultas de 2 á 4 p. m. 1p.

914 (606) lo aplica el Dr. Allisvo sin necesidad de guardar cama. Sarmiento 1612, de 1 á 4.

Sanatorio FLORES

2 HECTAREAS DE TERRENO

Enfermedades NERVIOSAS y MENTALES, Alcoholismo, Epilepsia, Morfinomanía. Tratamiento especial para niños retardados.

350 - BELLA VISTA - 350

Dr. IZZO ESPECIALISTA. Enfermedades de los pulmones y corazón. Nuevo tratamiento de la tuberculosis, anemia y vicios de la sangre. Revisación con Rayos X.—VICTORIA 1453. De 8 á 9 a. m. y de 1 á 3 p. m. 1p

RADIUM

Tratamiento del cáncer, lupus, eczemas crónicos y demás aplicaciones científicas por el doctor Ignacio Torres, jefe de clínicas del servicio de garganta, nariz y oídos de LA PRENSA. Consultas de 5 á 7 p. m., Paraguay 1009. U. T. 4068. Juncal.

LINEAS NELSON

COMPAÑIA INGLESA de NAVEGACION

Nuevos y lujosos vapores. Servicio rápido entre Río de la Plata y Londres, con combinaciones á todas partes de Europa y del mundo.

Paquetes postales. Salidas semanales

HIGHLAND GLEN 26 Septbre

HIGHLAND PIPER 3 Octubre

Boletos hasta París: primera clase $ 267.35 papel; segunda clase, $ 200.50 papel.

Por folletos, itinerarios, demás informes y boletos, ocurrir á

Agentes generales: Nelson & Mythes

300 CANGALLO — Buenos Aires

DOCTOR POLITO

ESPECIALISTA en enfermedades de la piel, secretas y vías urinarias. Entre Ríos 024. Consultas de 4 á 8 de la noche. v25

Dr. Cantarell Especialista en las enfermedades de la piel, vías urinarias y secretas de ambos sexos, debilidad orgánica, agotamiento, etc. LAVALLE 910, de 2 á 5 p. m. v20

OIDO, GARGANTA Y NARIZ

Doctor ESCUTARY. Especialista de los Hospitales Fernández y Francés. De 2 á 4 p. m., Victoria 913. U. T. 1538. Libertad.

Dr. GRECO Profesor suplente de enfermedades de la piel y secretas y jefe de clínica de las mismas en la facultad de medicina y hospital San Roque, de 1 á 4, Esmeralda 873. v5oct.

AFECCIONES DE LAS VIAS URINARIAS Y SECRETAS

por el doctor Feruland, profesor de la universidad de Nápoles, y doctor Malvicino, de la universidad de Turín. Se aplica:

606 y 914

Consultas de 8 a. m. á 7 p. m. y de 8 á 10 p. m., Tucumán 606. v15oct.

DR. BALIÑA

Profesor suplente de enfermedades de la piel y anexas en la Facultad. Jefe de dicha especialidad en el Hospital Español. De regreso de Europa. Bmé. Mitre 1055, de 1 á 5 v30

DR. ANTONIO J. MANES

Especialista en enfermedades de los ojos y anteojos. Oculista del Hospital Rawson. De las clínicas de Viena, París y Freiburg. Suipacha 20, de 2 á 5. v16oct.

Dr. J. C. BLANCO

Especialista en enfermedades de nariz, garganta y oídos. De 10 á 12 m. y de 3 á 5 p. m. Cangallo 1441 v30oct

Dr. ANGEL F. ORTIZ

Especialista en vías urinarias, trasladó su consultorio á CANGALLO 1610. Consultas diarias de 2 á 4 p. m., y en LA PRENSA, los sábados, de 9 á 10 a. m.

Dr. BULLRICH Profesor sust. y jefe de clínica de la Facultad y médico del Hospital San Roque. Corazón, aparato circulatorio y sangre.—Rodríguez Peña 1284. De 2 á 4.—Rayos X.

GUANTES JOUVIN

GANTS JOUVIN — SUPERFIN D'INVENTION

PARIS, 1 bis, rue Auber.

En todas las casas al por menor de las principales ciudades de America del Sur

Doctor MANUEL M. RAVEROT
Médico del Hospital de Niños
UNICAMENTE
NIÑOS Maipú 783 de 3 á 5 p. m. U. T. 2003 (Ada.) v17 Oct.

Doctor CABAUT
Especialista en enfermedades de los OJOS, ANTEOJOS, etc. Oculista del Hospital Francés. CARLOS PELLEGRINI 594, de 1 á 5. U. T. 688 (Libertad). vloct.

NIZA FRANCIA
HOTEL MAJESTIC
El Hotel más bello de Europa
EL MAS NUEVO
Todos los cuartos con baños particulares. Magnífico Parque, Bailes, Cotillones, Conciertos. Representaciones.
Famoso restaurant frecuentado por las mejores familias argentinas
PRECIOS MODERADOS

Dr. Noceti
Profesor suplente
Enfermedades de los ojos y anteojos, de 3 á 4 p. m., MAIPU 585. perm.

Escuela Realista

Será una debilidad, pero es un hecho que todo hombre conserva mejor el afecto para su esposa, si ella conserva el atractivo. El mejor auxiliar es el poderoso tónico, las Píldoras Rosadas del Dr. Williams.

Dan Fuerzas, Energía y Buenos Colores.

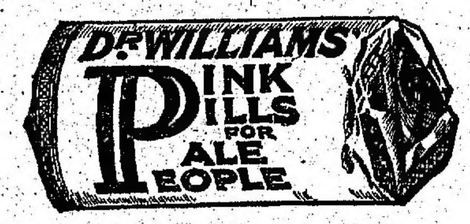

Buenas en Toda Epoca del Año.

La mejor garantía para todo comprador es fijarse muy bien en la antigüedad de la casa que vende los artículos

Fundada en 1857

CARLOS RASETTI
526 RIVADAVIA 526
Esq. PLAZA DE MAYO
CASA INTRODUCTORA DE ARMAS
CASA DE COMPRAS EN PARIS
OFERTAS EXTRAORDINARIAS
150 modelos diferentes de ESCOPETAS
fabricados especialmente para la casa
ARTÍCULOS GARANTIDOS Y PRECIOS SIN COMPETENCIA

ESCOPETA fuego central, de dos tiros, caños de ALAMBRE (DAMAS RUBANS), calibre 16, caño izquierdo Choke, de dos cierres, correa de cuero con funda reforzada para guardar la escopeta desarmada, cintura cartuchera para 30 cartuchos, red para pájaros, baqueta de 3 piezas con dos cepillos, extractor de cartuchos, máquina para remachar los cartuchos, con medida para pólvora y munición.

TODO POR $ **46.00**

ESCOPETA fuego central, de dos tiros, caños de ACERO KRUPP, triple cierre Greener, fabricación mecánica, calibre 16, caño izquierdo Choke, correa de cuero, con funda reforzada para guardar la escopeta desarmada, cintura cartuchera para 30 cartuchos, red para pájaros, baqueta de 3 piezas con dos cepillos, máquina para remachar los cartuchos, con medida para pólvora y munición.

TODO POR $ **75, 85 y 100.00**

ESCOPETA fuego central, de dos tiros, caños de ALAMBRE especial, triple cierre Greener, fabricación mecánica, calibre 16, caño izquierdo Choke, correa de cuero, con funda reforzada para guardar la escopeta desarmada, cintura cartuchera para 30 cartuchos, red para pájaros, baqueta de 3 piezas con dos cepillos, extractor de cartuchos, máquina para remachar los cartuchos, con medida para pólvora y munición.

TODO POR $ **58 y 68**

ESCOPETA fuego central, de dos tiros, caños de DAMASCO BOSTON, triple cierre Greener, fabricación mecánica, calibre 16, caño izquierdo Choke, correa de cuero, con funda reforzada para guardar la escopeta desarmada, cintura cartuchera para 30 cartuchos, red para pájaros, baqueta de 3 piezas con dos cepillos, extractor de cartuchos, máquina para remachar los cartuchos, con medida para pólvora y munición.

TODO POR $ **80, 95 y 120.00**

ESCOPETA fuego central, de dos tiros, caños de ACERO FINO, triple cierre Greener, calibre 16, caño izquierdo Choke y correa de cuero con funda reforzada para guardar la escopeta desarmada, cintura cartuchera para 30 cartuchos, red para pájaros, baqueta de 3 piezas con dos cepillos, extractor de cartuchos, máquina para remachar los cartuchos, con medida para pólvora y munición.

TODO POR $ **60 y 75.00**

Los pedidos por cartas se despachan en el día.—Embalaje gratis. Todas las escopetas son con llave entre los gatillos.
La casa no tiene agentes ni sucursales.—Catálogo se remite al interior.

Dr. SABATINI Especialista diplomado de la clínica de vías urinarias de la Facultad de París. Médico del Hospital Alvear, Enfermedades de riñones, próstata, vejiga, etc. Bartolomé Mitre 812, de 2 á 4 p. m. v30

Dr. Pedro del Pino
Especialmente Cirugía general y Ginecología: Alsina 451. De 3 á 4. U. T. 3195.

Dr. LEON PEREIRA
Profesor de odontología en la Facultad de Medicina. Atiende enfermedades de los dientes y de la boca. Hace dentaduras artificiales. ESMERALDA 246.

Dr. C. SOBRE-CASAS
Médico del Hospital Rawson y del Consultorio de LA PRENSA. Atiende exclusivamente enfermedades de señoras.—FLORIDA 952. De 1 á 7 p. m.

Dr. MARINO
Cirujano del Hospital Italiano. Cirugía general, señoras, partos, Arenales 1166, de 2 á 5 p. m. U. T. 3048 (Juncal). Los martes de 2 á 5, en el Consultorio gratuito de LA PRENSA.

AJENJO...
BERCER

Dr. E. S. ZEBALLOS
Ha trasladado su estudio de abogado á la calle Santa Fe 1206, y lo atiende personalmente.

Dres. F. Diaz Ibarguren y Rodolfo N. Luque
ABOGADOS
Estudio: Cerrito 607

Dr. CASTAÑO
Médico-director del servicio de afecciones urinarias del Hospital San Roque. Curación radical de la Hipertrofia de la Próstata, Tucumán 830.

Profesor Dr. Agote
De la Facultad de Medicina.—Enfermedades internas y de los niños, TUCUMAN 955, de 1 1/2 á 3 1/2. Examen con los rayos X.

Dr. Tomás E. Díaz
ABOGADO
Calle VIAMONTE 1385

DOCTOR TAVOLARO
ESPECIALISTA en la aplicación del
606 - 914
SECRETAS y DE LA PIEL,
REUMATISMO - ARTRITIS y CIÁTICA.
Instituto Moderno CALLAO 158
de 9 á 11 a. m. — 2 á 6 p. m. vloct.

Cassullo Hnos.
Cirujanos dentistas. Especialistas en dentaduras de puente, con tientes de nuestra invención, novísimo sistema propio de la casa, garantida la más sólida, hermosa y cómoda.
Enviamos folletos á quien los solicite. Extracciones sin dolor, AVENIDA DE MAYO 1111, Buenos Aires.—ANDES 206, Montevideo. Esta casa no tiene representantes en ningún punto de la República.

Placas y Coronas
De bronce artísticas para recuerdos y homenajes en tumbas. Pidan catálogos á
PEDRO GASPAR
CORRIENTES 2533 U. T. 3146, Mitre

"LOS LUTOS"
Tapados primer luto $ 38
445 C. PELLEGRINI 445—U. T. 1873

DEBILIDAD GENERAL
Específico de las ENFERMEDADES CONSUNTIVAS
Linfatismo, Escrófulas, TUBERCULOSIS, Anemia, Neurastenia
HISTOGÉNOL
NALINE
NUEVO MEDICAMENTO ARSENIO-FOSFORADO ORGÁNICO
reuniendo, combinados en estado orgánico, todas las ventajas sin sus inconvenientes (ninguna contraindicación) del Medicamento arsenical y fosfórico.
INDICACION: El HISTOGÉNOL, el más poderoso de los aceleradores de la nutrición, tiene su uso en TODOS LOS CASOS DE CADUCIDAD ORGÁNICA.
Comunicaciones á la **Academia de Ciencias de París.**
Experimentado en los **Hospitales de París** *con el mejor éxito.*
SE VENDE EN TODAS LAS BUENAS FARMACIAS BAJO LAS FORMAS DE:
Elixir, Granulado, Comprimidos y Ampollas
DESCONFIAR de las IMITACIONES.
Exíjase siempre la Firma "NALINE" *único preparador del Histogénol.*
Autorizado por el Departamento Nacional de Higiene

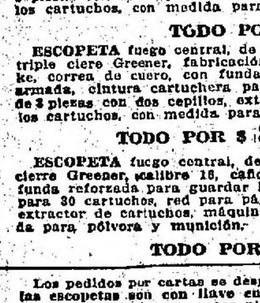

(MARCA DEPOSITADA)

ANTICANIZIE-MIGONE

Es un preparado especial indicado para devolver á la barba y á los cabellos blancos y débiles, color, belleza y vitalidad de la juventud sin manchar ni la ropa ni el cutis. Esta incomparable composición ejerce sobre el bulbo capilar en modo eficaz suministrándole el nutrimiento necesario para devolverle el color natural, facilitándole el desarrollo, la flexibilidad, morbidez y evitando la caída.

Una sola botella basta para conseguir un efecto sorprendente
Agentes Depositarios: BERINZAGHI, REZZANO Y DOMINIS
BUENOS AIRES - CALLE PIEDRAS, 383

SANATORIO DE CIRUGIA
VIAMONTE núm. 1583
De los doctores Francisco Liobet y S. J. Medina, cirujano del Hospital Rawson. Se reciben enfermos pensionistas á 10, 15 se reciben enfermos pensionistas á 10, 15 y 20 $ diarios; los que podrán ser operados por los doctores citados á la casa.

PERCICH - DENTISTA

Ex asist. á la Escuela Dental de París. De regreso atiende nuevamente su clínica.
Precios Médicos — Trabajos Esmerados
544 BELGRANO 544

AVISOS FUNEBRES

SEPELIOS

VICENTE G. QUESADA.—q. e. p. d.—Falleció el 19 de Septiembre de 1913. Confortado con los auxilios de la santa religión.—Su hijo Ernesto Quesada, su hija política Eleonora Pacheco de Quesada, sus nietos Fernando V., Rodolfo E., Vicente F., Eduardo A. Quesada y Ernestina Quesada de Guerrero, su nieto político Héctor M. Guerrero, su bisnieto Carlos H. Guerrero, su hermana política Isabel Pifieyro de Quesada, sobrinos, sobrinas y demás deudos, invitan á sus relaciones á acompañar los restos del extinto al cementerio del Norte, mañana domingo 21 de Septiembre á las 10.30 a. m. Unica invitación. El duelo se despedirá por tarjeta. Se ruega no enviar coronas. Casa mortuoria, Libertad 948. Nota: Carruajes en la empresa Félix Frio y Hno.

MANUEL RICHARD LAVALLE—q. e. p. d.—Falleció el 19 de Septiembre de 1913, confortado con los auxilios de la santa religión y la bendición papal.—Su esposa María Andrade de Richard Lavalle; sus padres Arturo Richard y Rosa Lavalle de Richard; sus padres políticos; sus hermanos Eduardo, María Celestina R. L. de Muñiz, Arturo, Enrique, Guillermo, Carlos, Alicia y Jorge; sus hermanos políticos, sobrinos y demás deudos, invitan á sus relaciones á acompañar los restos del extinto al cementerio del Norte, hoy sábado 20 á las 10.15 a. m. En la iglesia de N. S. del Pilar se oficiará una misa de cuerpo presente á las 11 a. m. Se ruega no enviar coronas. El duelo se despedirá por tarjeta. Unica invitación. Casa mortuoria Entre Ríos 2156. Nota: Carruajes en la casa Miras Hnos. y Cía., Balcarce 213.

MANUEL RICHARD LAVALLE—q. e. p. d.—Falleció el 19 de Septiembre de 1913. La comisión directiva del Círculo Dalmacio Vélez Sarsfield, invita á sus socios á acompañar los restos del extinto al cementerio del Norte, hoy sábado 20 á las 10 a. m. Casa mortuoria, Entre Ríos 2191.

EMILIO LLORENTE—q. e. p. d.—Falleció el 19 de Septiembre de 1913. —Su señora madre Gertrudis González de Llorente y demás deudos (ausentes) invitan á sus relaciones á acompañar los restos del extinto al cementerio del Oeste, hoy sábado 20 á las 2 p. m. El duelo se despedirá por tarjeta. Unica invitación. Casa mortuoria Belgrano 1217. Nota: Carruajes en la casa Miras Hnos. y Cía., Balcarce 213.

SABA MANOUDO MOLENA—q. e. p. d.—Falleció el 18 de Septiembre de 1913.—Sus sobrinos Juan M. y Ernesto Mangudo, Elida M. de Massa, Anatilde M. de Trejo, doctor Horacio y Ernesto Mangudo, Alcira M. de G. Chaves, María y Luisa Ardine y demás deudos, invitan á sus relaciones á acompañar los restos del extinto al cementerio del Norte, hoy sábado 20 á las 9.30 a. m. El duelo se despedirá por tarjeta. Se ruega no enviar coronas. Casa mortuoria, Juramento 2647. (Belgrano). Nota: Carruajes en la empresa de Iribarne y Cía., Tacuarí 344 y sucursal Belgrano, Cabildo 1873.

MANUELA OSTEN DE GOITDA—q. e. p. d.—Falleció el 19 de Septiembre de 1912.—Su familia invita á sus relaciones á acompañar los restos de la extinta al cementerio del Norte, hoy sábado 20, á las 4 p. m. Unica invitación. Se ruega no enviar coronas. Casa mortuoria, Santiago del Estero 1478. Nota: Carruajes en la empresa de Iribarne y Cía., Tacuarí 344 y sucursal Belgrano, Cabildo 1873.

ALBERTO PATRICIO TORMEY—q. e. p. d.—Falleció el 18 de Septiembre de 1913. — Su señora madre Isabel Mc. Loughin de Tormey; su hermanita Isabel; sus abuelos Rosa G. Tormey, Santiago Mc. Loughin y Mariana T. de Mc. Loughin; sus tíos, tías y demás deudos, invitan á sus relaciones á acompañar los restos del extinto á Capilla del Señor, hoy sábado 20, á las 7 a. m. por el tren que partirá de la estación Belgrano (C. A.), á las 7.35 a. m. Unica invitación. El duelo se despedirá por tarjeta. Casa mortuoria, Pino 3135 (Belgrano). Nota: Carruajes en la empresa Iribarne y Cía., Tacuarí 344 y sucursal Belgrano, Cabildo 1873.

ARTEMIO HERACILIO MONTARCIE—q. e. p. d.—Falleció el 18 de Septiembre de 1913.—Su señora madre Juana B. de Montarcé; sus hermanos Celestino, Cándido, Enrique, Jacoba, Alberto, Juan Carlos y Eduardo Montarcé; su señora abuela Jacoba O. de Barreiro; tíos, primos, y demás deudos, invitan á sus relaciones á acompañar los restos del extinto al cementerio de Flores, hoy sábado 20, á las 10 a. m. En la capilla de Santa Julia se dirá una misa de cuerpo presente á las 10. (Provincias Unidas y Víctor Martínez). Unica invitación. El duelo se despedirá por tarjeta. Se ruega no enviar coronas. Casa mortuoria, Provincias Unidas 1038. Nota: Carruajes en la empresa Lázaro Costa, Rioja 280.

ROSA ROFFO DE BACIGALUPPI—q. e. p. d.—Falleció el 19 de Septiembre de 1913, confortada con los auxilios de la santa religión y la bendición papal.—Sus hijos Luis, José, Rosa B. de Bianchi y María B. de Dellacella; sus hijos é hijas políticos Antonio A. Bianchi, Juan Dellacella, Cirkaca N. de Bacigaluppi, Antonia Cunio de Bacigaluppi, Emilia N. de Bacigaluppi y Elena Maggi; sus nietos sobrinos y demás deudos, invitan á sus relaciones á acompañar los restos de la extinta al cementerio del Oeste, hoy sábado 20 á las 3 p. m. Unica invitación. El duelo se despedirá por tarjeta. Se ruega no enviar coronas. Casa mortuoria Victoria 3346. Nota: Carruajes en la empresa Lázaro Costa, Rioja 280.

BEATRIZ MAGNI DE DIEGOLI—q. e. p. d.—Falleció el 19 de Septiembre de 1913.—Su esposo Diego Diegoli; sus hijos Gustavo, Catalina y Elisa; sus hijos políticos Eladia C. de Diegoli, Carlos Minetto y Juan Luis Ferrari; nietos y demás deudos, invitan á sus relaciones á acompañar los restos de la extinta al cementerio del Oeste, hoy sábado 20 á las 6 p. m. El duelo se despedirá por tarjeta. Se ruega no enviar coronas. Unica invitación. Casa mortuoria Beauchef 375. Nota: Carruajes en la empresa de González y Hno., Belgrano 2963 al 72.

FRANCISCO EDUARDO FEDERICO MORELLO—q. e. p. d.—Falleció el 19 de Septiembre de 1912, confortado con los auxilios de la santa religión.—Su hijo Eduardo Morello; su señora madre María, viuda de Morello; sus hermanos María Emma, Amadeo Tomás y Atilio José; su hija política Adriana Virginia de Morello; sus nietas Nélida, Juana y Azucena Merce; sus hermanas políticas Hermínda B. de Morello, Teolinda G. de Morello y Virginia M. de Michelurzi y demás deudos, invitan á sus relaciones á acompañar los restos del extinto al cementerio del Oeste, hoy sábado 20, á las 2 p. m. El duelo se despedirá por tarjeta. Casa mortuoria, Cabildo 1619 (Belgrano). Nota: Carruajes en la empresa de Esteban A. Costa, Cabildo 1960.

JOSE MARIA VICUÑA—q. e. p. d.—Falleció el 19 de Septiembre de 1913. —Dominga Vicuña de Benítez, hermana; su sobrina Florentina Vicuña y demás deudos, invitan á sus relaciones á acompañar los restos del extinto al cementerio del Oeste, hoy sábado 20, á las 2 p. m. Unica invitación. El duelo se despedirá por tarjeta. Casa mortuoria, Cabildo 1619 (Belgrano). Nota: Carruajes en la empresa de Esteban A. Costa, Cabildo 1960.

ALEJANDRO CASTAGNONE — q. e. p. d.—Falleció en Adrogué el 19 de Septiembre de 1913.—Su esposa Ninfa Bonzano de Castagnone; sus hijos Armadia, José, Estefanía, Magdalena, Victorina, Camilo, Alejandro, Edelmiro, Elido y María Esther; sus hijos políticos José Pinerolo y Magdalena L. de Castagnone; sus hermanos (ausentes), hermanos políticos, nietos, sobrinos y demás deudos, invitan á sus relaciones á acompañar los restos del extinto al cementerio local, hoy sábado 20 á las 3 p. m. Unica invitación. El duelo se despedirá por tarjeta. Casa mortuoria, Ascasubi 371. Nota: En la empresa de Lassalle Hermanos, habrá carruajes hasta las 5.45 p. m.

VICTORIO GIACOMETTI—q. e. p. d.—Falleció en Burzaco el 19 de Septiembre de 1913, confortado con los auxilios de la santa religión.—Su esposa Pía Trivelli de Giacometti; sus hijos Josefina, Victoria, Amílcar, Magdalena, Inés y Elena; su hermano Cav. coronel Amílcar Giacometti (ausente), hermanos políticos Domitila Ferrari de Giacometti, Pablo y Jorge Trivelli y Olimpia Trivelli de Chiavatini (ausente), sobrinos y demás deudos, invitan á sus relaciones á acompañar los restos del extinto al cementerio de Adrogué, hoy sábado 20 á la 1 p. m. Favor que agradecerán. El duelo se despedirá por tarjeta. Casa mortuoria, Burzaco. (F. C. S.) Nota: En la empresa de Lassalle Hermanos habrá carruajes hasta las 12.15 p. m.

ANGELA M. DE MAZZEO—q. e. p. d. —Falleció el 19 de Septiembre de 1913.—Su esposo Salvador Mazzeo; sus hijos Teresa, María, Antonio, Donato, Ernesto, Vicente, Salvador, Filomena, Rosita, Luisa, sus hermanos políticos, primos y demás deudos, invitan á sus relaciones, á acompañar los restos de la extinta al cementerio del Oeste, hoy sábado 20 de Septiembre, á las 3 p. m. Favor que agradecerán. Unica invitación. El duelo se despedirá por tarjeta. Casa mortuoria, Pino 3135 (Belgrano). Nota: Carruajes en la empresa de Iribarne y Cía., Tacuarí 344 y sucursal Belgrano, Cabildo 1873.

ALBERTINO BENAVIDEZ—q. e. p. d. —Falleció el 19 de Septiembre de 1913. —Su esposa Ana Cravino de Bottino; sus hijos Juan, Benita B. de Traxino, Francisca, Victorio, Humberto, Margarita, Paula B. de Poggi; hijos políticos Ernesto Traxino, Antonio D. Poggi, Lucía Sasso de Bottino, hermanos, primos, sobrinos, nietos y demás deudos, invitan á sus relaciones á acompañar los restos del extinto al cementerio del Oeste, hoy sábado 20 de Septiembre, á las 10 a. m. Unica invitación. El duelo se despedirá por tarjeta. El cortejo fúnebre partirá del hospital Británico á la hora indicada.—Nota: Habrá carruajes en la empresa Deck hasta las 8.15 a. m.

LUIS BOTTINO—q. e. p. d.—Falleció el 19 de Septiembre de 1913.—Su esposa Ana Cravino de Bottino, sus hijos Juan, Benita B. de Traxino, Francisca, Victorio, Humberto, Margarita, Paula B. de Poggi; hijos políticos Ernesto Traxino, Antonio D. Poggi, Lucía Sasso de Bottino, hermanos, primos, sobrinos, nietos y demás deudos, invitan á sus relaciones á acompañar los restos del extinto al cementerio del Oeste, hoy sábado 20 á las 3 p. m. Unica invitación. El duelo se despedirá por tarjeta. Casa mortuoria, Olavarría 546. El duelo se despedirá por tarjeta. Se ruega no enviar coronas.—Nota: Carruajes en la empresa Passalacqua y Botto, calle Magallanes 189 y sucursal Boedo número 1811.

CATALINA M. DE MARCELLI—q. e. p. d.—Falleció en Lanús el 19 de Septiembre de 1913.—Sus hijos Brígida M. de Morosco, Doninga M. de Aguirre, Juan, Manuel y Angel; sus hijos políticos Manuel Morosco é Hilario Aguirre; nietos y demás deudos, invitan á sus relaciones á acompañar los restos de la extinta al cementerio de Avellaneda, hoy sábado 20 á las 2 p. m. Unica invitación. El duelo se despedirá por tarjeta. Casa mortuoria, Felipe Llavallol 868. Nota: Carruajes en la empresa L. Pisano y Cía., B. de Irigoyen 1239, y sucursal Lanús.

SANTIAGO PERFUMO—q. e. p. d.—Falleció el 19 de Septiembre de 1913—Su esposa Lucía Arnoni de Perfumo; su hermano José Perfumo; hermanos políticos, tíos, sobrinos y demás deudos, invitan á sus relaciones á acompañar los restos del extinto al cementerio del Oeste, hoy sábado 20 á las 9 a. m. El duelo se despedirá por tarjeta. Casa mortuoria Humberto 1 1477. No ruega no enviar coronas. Nota: Carruajes en la empresa Liberti, Solís 1546 y Filiberto 1 al 9.

ANTONIA P. DE PICCARDO—q. e. p. d.—Falleció el 19 de Septiembre de 1913, confortada con la santa religión. —Su esposo Andrés Piccardo; sus hijas Jerónima P. de Castelaro, María Piccardo y Teresa P. de Jerez; sus hijos políticos María P. de Piccardo y Domingo Jerez; nietos y demás deudos, invitan á sus relaciones á acompañar los restos de la extinta al cementerio del Oeste hoy sábado 20 á las 9.00 a. m. El duelo se despedirá por tarjeta. Casa mortuoria, Paraguay 648.

DOMINGO CAMPOS—q. e. p. d.—Falleció el 19 de Septiembre de 1913.—Sus hermanos Agustina (ausente), Francisco, Manuela, José (ausente) y Joaquina; hermanos y hermanas políticos y demás deudos, invitan á sus relaciones á acompañar los restos del extinto al cementerio del Oeste, hoy sábado 20 á las 2.30 p. m. Casa mortuoria, hospital San Roque, Urquiza 609.

MISAS Y FUNERALES

TERESA MEDRANO—q. e. p. d.—Falleció el 20 de Septiembre de 1912.—En la iglesia de San Francisco se celebrarán misas, hoy sábado 20 de Septiembre, de 7 á 10 a. m. por el eterno descanso del alma de dicha finada. v20

Teniente general ENRIQUE GODOY y AMALIA R. DE GODOY—q. e. p. d.—Fallecieron el 15 de Mayo y el 24 de Septiembre de 1912.—La familia invita á sus relaciones á las misas que en sufragio de sus almas se celebrarán en la iglesia del Carmelo el miércoles 24 de Septiembre, de 8 á 10 a. m. v24

PEDRO E. OLIVERA—q. e. p. d.—Falleció el 21 de Septiembre de 1912. —La familia invita á sus relaciones á las misas que en sufragio de su alma se celebrarán hoy sábado 20 de Septiembre, en la iglesia de San Nicolás de Bari, de 9 á 10 a. m. La familia asistirá á la misa de 10. Favor que agradecerán. v20

FABIAN CASTILLO—q. e. p. d.—Falleció el 21 de Septiembre de 1912.—La familia invita á sus relaciones á las misas que se dirán en el convento de San Juan, hoy sábado 20 de Septiembre, de 7 á 10 a. m. Favor que agradecerán. El duelo se despedirá por tarjeta. Unica invitación. La familia asistirá á la última misa. v20

CATALINA MARINA—q. e. p. d.—Falleció el 20 de Septiembre de 1912.—Sus hermanos y demás deudos, invitan á sus relaciones á las misas que en sufragio de su alma se dirán en la iglesia parroquial de Chascomús el lunes 22 del corriente de 7 á 10 a. m. La familia asistirá á la última misa. El duelo se despedirá por tarjeta. v20

JOSE MARIA GRAND—q. e. p. d.—Falleció el 20 de Septiembre de 1905. —María Lassalle de Grand esposa, y demás deudos, invitan á sus relaciones á las misas que por el eterno descanso de su alma se celebrarán en el templo de San Miguel, hoy sábado 20 de Septiembre de 8 á 10 a. m. Favor que agradecerán. La familia asistirá á la misa de las 10. v20

PABLO MAINER (HIJO)—q. e. p. d. —Falleció el 4 de Agosto de 1913.—Sus padres, hermanos, hermano político, sobrinas, tíos, primos y demás deudos, invitan á sus relaciones á la misa que por el eterno descanso de su alma se celebrará en la iglesia del Salvador, mañana domingo 21 de Septiembre, á las 9 a. m. Favor que agradecerán. El duelo se despedirá por tarjeta. v21

TOMASA AMAT DE TRUYOL—q. e. p. d.—Falleció el 20 de Septiembre de 1912.—Carmen T. de Lafaille, hija, José Lafaille, hijo político, Héctor, Guillermo, María Elena y Cora, nietos, invitan á sus relaciones al funeral y misas que se celebrarán en la iglesia de la Concepción hoy sábado 20 de Septiembre, de 8 á 10 a. m. Favor que agradecerán. El duelo se despedirá por tarjeta. v20

ELVIRA LOPEZ—q. e. p. d.—Falleció en San Martín el 17 de Agosto de 1913, confortada con los auxilios de la santa religión y la bendición papal. —La familia ruega á sus relaciones quieran acompañarla en el funeral de Primera Orden ó de Religioso dominico que por el eterno descanso de su alma se celebrará en el templo de Nuestro Padre Santo Domingo, el martes 23 de Septiembre, á las 9 a. m. El duelo se despedirá por tarjeta.

EMILIO J. COSTA—q. e. p. d.—Falleció el 17 de Septiembre de 1913.—Su esposa Hermínia Corti de Costa; su señora madre Francisca B. de Costa; sus hermanos José E., Leopoldo, Luis, Ofelia, Esther Costa de Olivari é Ida Costa de Olivari; hermanos políticos, tíos, sobrinos, primos y demás deudos, invitan á sus relaciones al funeral rezado que en sufragio de su alma se celebrará en la iglesia de San Pedro G. Telmo el martes 23 de Septiembre, á las 10.30 a. m. Favor que agradecerán. El duelo se despedirá por tarjeta. v23

HECTOR BERNAD—q. e. p. d.—Falleció el 23 de Agosto de 1913.—Su hija María Angélica, sus hermanos Natividad B. de Aguirre, Josefina B. de Duba, Isaac, Carmen B. de Botto, tío, hermanos políticos, sobrinos y demás deudos, invitan á sus relaciones al funeral rezado que en sufragio de su alma se celebrará en la iglesia de San Nicolás, hoy sábado 20 de Septiembre, á las 11 a. m. Favor que agradecerán. El duelo se despedirá por tarjeta. v20

BELISARIO S. SILVEYRA—q. e. p. d. —Falleció el 20 de Septiembre de 1912.—Su esposa Amelia Reyes de Silveyra, sus hijitos Alberto y Jorge, su señora madre Sixta Vivot de Silveyra, sus hermanos, hermanos políticos, sobrinos y demás deudos, invitan á las personas de su relación á las misas que en sufragio de su alma se celebrarán en el templo de la Piedad, mañana 20 de Septiembre, de 10 á 10.30 a. m. Favor que se agradecerá. El duelo se despedirá por tarjeta. v20

CARLOTA GUTIERREZ DE CRUZ—q. e. p. d.—Falleció el 10 de Septiembre de 1913, confortada con los auxilios de la santa religión y la bendición papal. — Su esposo Santiago B. Cruz, sus hijas María Carlota, María Elisa y Matilde Hortensia Cruz; sus hermanos, hermanos políticos, sobrinos y demás deudos, invitan á sus relaciones á las misas que por el eterno descanso de su alma se celebrarán en la basílica de San José de Flores, el martes 23 de septiembre, de 8.30 á 10.30 a. m. La familia asistirá á la última misa. El duelo se despedirá por tarjeta. v23

MARIA LILA OLIVIERA NAPOLEON —q. e. p. d.—Falleció el 14 de Agosto de 1913, confortada con los auxilios de la santa religión.—Sus padres Teodulo M. Olivera Gutiérrez y Arminda Napoleón de Olivera Gutiérrez; sus hermanos Raúl, Oscar, Lía, Nerida, Teodulo, Néstor, Argentino, Nélida y Federico; su hermana política Aída Rivera de Olivera; sus sobrinos y demás deudos, invitan á sus relaciones á las misas que por el eterno descanso de su alma se rezarán en la capilla del colegio de la Santa Unión, de los S. S. C. C. (Esmeralda 739), el día 23 del corriente á las 9.30 a. m. Favor que agradecerán. El duelo se despedirá por tarjeta. v23

BERNABE ARAMBURU—q. e. p. d.—Falleció el 11 de Septiembre de 1913. —Sus hijos Nicanor, Juan Bernabé, José María, Adela, Raquel A. de Vidal Penco, y Carmela Aramburu; sus hijos políticos María Etelvina Guastavino de Aramburu (ausente), Maggie Kearns de Aramburu y Alejo Vidal Penco; sus nietos, Ricardo, Héctor, Ita, Margarita, Nélida y Carlos Alberto Aramburu; su hermano Melchor Aramburu; hermanas políticas, sobrinos y demás deudos, invitan á sus relaciones al funeral que por el eterno descanso de su alma se rezará en la iglesia de San Nicolás, hoy sábado 20 de Septiembre, á las 11 a. m. Favor que agradecerán. El duelo se despedirá por tarjeta. v20

MARIA DE LAS MERCEDES BAUDRIX—q. e. p. d.—Falleció el 16 de Septiembre de 1913, confortada con los auxilios de la santa religión y la bendición papal.—Sus padres Manuel R. Baudrix y Jenara Baudrix de Baudrix; sus hermanos Manuel C. (ausente), Roque V., Ricardo M., Carlos, Rosalía, Jenara, Amelia C. Solá; su sobrino Ricardo Baudrix Solá y demás deudos, ruegan á sus relaciones quieran acompañarlos á rogar á Dios por el eterno descanso de su alma en el funeral que se oficiará en la iglesia de N. S. P. San Francisco, el jueves 25 del corriente á las 10.30 a. m. Favor que agradecerán. El duelo se despedirá por tarjeta. v25

SECCION REMATES

Bravo Barros y Cía.

AVISOS NUEVOS

PAMPA, ALV. THOMAS, Bella Vista, Suce, Echeverría y Miller. En 60 mensualidades. 56 lotes de diversas dimensiones. Con frente al adoquinado, á 1 y 2 cuadras de los tranvías 96 y Lacroze y á 8 de la estación Villa Urquiza.
EL DOMINGO 12 de Octubre, á las 2.30 en los mismos terrenos. Después detalles completos.—BRAVO BARROS y Cía. s20

EN LA PLATA y CAMBACERES. Judicial. Casa y terrenos, juez doctor González del Solar (Chico), secretaría doctor Oderigo, testamentarías de don Luis y doña Amelia Scandroni.
EL DOMINGO 28 de Septiembre, en las mismas propiedades.
EN CAMBACERES (jurisdicción de la Ensenada)—A la 1 de la tarde: Dos lotes de 374.97 m. c. (500 c. c.) números 69 y 70, á pocas cuadras de la destilería y del tranvía eléctrico. Base, pesos 0.50 los 75 decímetros cuadrados ó sea la vara cuadrada.
EN LA PLATA—A las 5: un terreno en la calle 13 (adoquinada), entre 44 y 45. Tranvía eléctrico en la esquina. Mañana 2.000 m. c. (800 c. c.) con una casa de madera de 5 piezas. Base, $ 4.000. A las 3.30: la casa calles 15, 48 y diagonal 73 (pavimentadas). A una cuadra del tranvía eléctrico y á 2 de la catedral y de los tribunales. Superficie 200 m. c. (266.68 v. c.). Gran ubicación de material dividido en 5 piezas por medio de tabique. Base, $ 2.000. 8 por ciento á cuenta de precio y 2 por ciento de comisión. Informes y planos, 351 San Martín 361 ó en La Plata, calle 47 núm. 667.—BRAVO BARROS y Cía. s20

BRAVO BARROS & Cía.

CASA AL SUR — JUDICIAL
Maza 1146, entre la Avenida San Juan y Humberto I. Con adoquinado al frente. Juez doctor González del Solar, secretaría Fontana, testamentaría de doña Rosa Biagini de Menconi. Base, $ 6.000.
EL DOMINGO 28 de Septiembre, á las 2 de la tarde, en la misma propiedad. 8m66 (10 varas) por 40m22 (40v44) en un costado y 39m53 (45v64) en el otro. Dos piezas de material, 5 más de madera, patio, fruta-les, aguas corrientes. Visítese. Seña, 8 por ciento. Comisión, 2 por ciento. Informes, 351 San Martín 361.—BRAVO BARROS y Cía. s20

CASAS

LA QUINTA DE QUESADA
en Flores.—Judicial. En el mejor barrio de la parroquia y en el sitio de concentración de las grandes arterias y las casas-quintas más importantes. Avenida Río Cuarto 1790, al lado mismo de la intersección de esta Avenida con las de Provincias Unidas y Carabobo, las tres adoquinadas y con doble vía de tranvías y á dos cuadras de la de Rivadavia. 7.441 m. c. (9.023 v. c.) con una buena casa-habitación, jardines, cochera, caballeriza, plantaciones y otros detalles. Juez doctor González del Solar, secretaría Cúneo, juicio sociedad Masurel fils con la sucesión de don Dionisio Quesada. Base, $ 150.233.85, equivalente á $ 16.15 los 75 decímetros cuadrados ó sea la vara cuadrada. El 50 ojo del importe de la venta podrá quedar en hipoteca, arreglando previamente las condiciones en que ha de realizarse el préstamo.
EL MARTES 23 de Septiembre, á las 3 de la tarde, en nuestro hall, 351 San Martín 361. Mide 36m65 (42v32) de frente por 208 metros 70 (241 varas) de fondo en un costado y 200m43 (231v44) en el otro. Contrafrente 35m94 (41v31). El edificio consta de vestíbulo, hall central, con claraboya, 8 habitaciones principales, baño, cocina, despensa y dos piezas de servicio, verja de material y hierro y portón al frente. Puede visitarse. 6 por ciento á cuenta de precio. Comisión, 2 por ciento. Informes, 351 San Martín 361.—BRAVO BARROS y Cía. s27

AVENIDA CALLAO 758 á 762
Judicial. Al lado de la Avenida Córdoba. Un gran edificio de renta, moderno y construído con solidez y excelentes materiales. Planta baja y 2 pisos altos, que comprenden una casa de negocio, 3 cómodas casas de familia con frente á la calle y 2 departamentos interiores. Juez doctor Fernández Blanco, secretaría Bernatet, testamentaría del General don José Inocencio Arias. Renta anual $ 36.640. Base, pesos 284.000.
EL SABADO 20 de Septiembre, á las 3 de la tarde, en nuestro hall, 351 San Martín 361. Mide 7m78 (10 varas) por 56 m 29 (65 varas). Superficie, 438 m. c. 50 (636 varas cuadradas).
PLANTA BAJA—Gran salón de negocio, con amplio sótano y 2 vidrieras con cortinas metálicas, 4 habitaciones, baño, cocina y dos patios. Además, un departamento compuesto de vestíbulo, dos habitaciones, baño, cocina y patio. Subsuelo independiente.
1o., 2o. y 3er. PISOS ALTOS—En cada uno, 1 casa de familia y 2 departamentos. Las casas constan de vestíbulo, sala, comedor, 3 dormitorios, baño, cocina, una pieza chica y patio y los departamentos, de vestíbulo, 3 y 4 piezas, baño, cocina y corredor. El negocio produce $ 500 mensuales, con contrato hasta Febrero 15 de 1916, con opción á 5 años más; las casas dan desde $ 280 hasta 850 $ por mes y los departamentos desde $ 110 hasta 150. Renta total

Bacigaluppi y Rúa

MAÑANA

A LAS 2

Sale el tren gratis de Retiro (F. C. C. Córdoba) para el remate de los 33 lotes en Saavedra.

Léase el aviso respectivo.

BACIGALUPPI Y RUA

CASAS

*AMPLIA CASA EN EL CA-*ballito. A 100 metros de la avenida Gaona con 6 líneas de eléctricos, 300 del Parque Centenario y 500 de Rivadavia y estación del subterráneo. Barrio moderno. Espinosa 3826|32 entre Franklin y Planes. Mide 10x32 por 32x10. Sin base. Recibos $ 1.954.45 al "Crédit Foncier", en las condiciones que dicho establecimiento hace sus contratos, y el excedente 1|2 al contado y 1|2 á 6 meses, sin interés. Edificio solidamente construído, se compone de 2 habitaciones, amplio galpón de material con piso de portland, pieza en altos, baño, cocina, w. c., mosáicos, mármoles, pisos tea, etc. Dada la hábil forma de su distribución se presta para un taller ú otro comercio con dependencias para familia. Adoquinado al frente y á una cuadra de los tranvías. — Datos, Av. de Mayo 672.—Bacigaluppi y Rúa.—Rte. 4231.
EL DGO. 21 de Septiembre á las 4 1|2. v21

*Av. AVELLANEDA 1955 EN-*tre Boyacá y Terrero. A 3 cuadras de Rivadavia y á 100 metros de tranvía; Casa en interior: 13x27 mts. por 45x36. Ad corpus. Edificio de verja y jardín al frente, 2 habitaciones, 2 más al fondo, baño, cocina, w. c., galería, cielos rasos de yeso, gas, aguas corrientes, etc. Base, pesos 17.000, inclusive 3.000 cédulas y el excedente 1|4 parte al contado, y en resto á 6, 12 y 18 meses, con interés del 8 por ciento y con pagarés hipotecarios. ¡Con poco dinero se compra! Adoquinado por cuenta del comprador. Datos, Avenida de Mayo 672.—Bacigaluppi y Rúa.—Rte. 4194.
EL DGO. 21 de Septiembre, á las 4.30. s16

TERRENOS

*2 LOTES EN FLORES — A*l cuadra de la avenida Gaona con tranvía, Dungenes entre Cuenca y Holguera. Miden 10 por 40 y 60 varas. Base, peso 4 la vara c. 1|2 parte al contado, 1|2 á 6 meses y 1|2 á 12 meses, sin interés y con pagarés hipotecarios. Datos, Avenida de Mayo 672.—Bacigaluppi y Rúa.—Rte 4195.
EL DGO. 21 de Septiembre, á las 3.30. s16

EN BANFIELD — MAIPU Y Arenales. Notable esquina. Con adoquinado firme al frente y tranvía, 10 por 30 varas. Ubicación sobresaliente, sobre la principal arteria de la localidad, con aguas corrientes, gas y luz eléctrica, cerco y vereda. A 5 cuadras rectas de la estación y lindando con edificios. Base, pesos 6.50 la vara cuadrada. Datos, Avenida de Mayo 672.—Bacigaluppi y Rúa.—Rte. 4193.
EL DGO. 21 de Septiembre, á las 3 en la misma. s16

33 LOTES EN SAAVEDRA— En 60 meses. Base, pesos 1 la vara cuadrada. ¡Con títulos inmediatos! Situados sobre el límite del municipio. — Los terrenos en venta, forman el saldo de la fracción de la sociedad anónima Fomento Urbano y Rural, por orden de quien vendemos. Los lotes vendidos en nuestros primeros remates se hallan totalmente edificados. Ubicados sobre el vértice que forman las importantes avenidas del Tejar que nace en el mismo centro de la parroquia de Belgrano, se extiende diagonal por el centro de éste, tocando con la misma estación Saavedra del F. C. C. A. hasta cuya altura está adoquinada y terminando en el límite del municipio ó sea en la avenida Circunvalación la que en muy breve tiempo será abierta y pavimentada. Dan frente también á la avenida San Martín (camino directo al hipódromo de dicho pueblo, distando de aquél pocas cuadras). Un factor de importancia es la nueva estación que construirá el F. C. C. C., á pocos metros de estos terrenos, lo que agregado á la proximidad de la estación Saavedra, del F. C. C. A., del espléndido pavimento de la calle Ibáñez y la buena edificación que existe en sus alrededores, constituyen elementos de valorización, muy dignos de tenerse en cuenta. Condiciones de pago: 3 mensualidades en el acto del remate y 3 más al recibir los títulos provisionales. Escrituras definitivas ante el escribano señor E. H. del Valle. Datos y planos, Avenida de Mayo 672.—Bacigaluppi y Rúa. Rte. 4190.
EL DOMINGO 21 de Septiembre á las 3. Tren gratis de Retiro (F. C. C. C.) á las 2 p. m. s12

140 LOTES EN VICENTE López.—En 60 meses sin interés y sin base á tanto la vara cuadrada. Por cuenta y orden de la sociedad anónima Fomento Urbano y Rural. La fracción en venta es la más valuada y pintoresca de los alrededores de la ciudad, desde ella se domina el río de la plata, frente á la Av. Cabildo, adoquinada hasta el Tigre y está unida por sus fondos con la espléndida edificación de Florida, de cuya estación dista 600 metros. Hállase entre el Edén Hotel y la Avenida Circunvalación, distando de ésta 100 metros. Esta estación, igualmente á 100 metros de la nueva estación del tranvía eléctrico Lacroze; cuyo servicio ya ha sido inaugurado. El 1o. de Diciembre será librada al servicio público, la nueva estación. Cabildo del F. C. C. Córdoba, la que ha sido levantada, á una cuadra de estos terrenos. Tienen alumbrado eléctrico y están cruzados por calles recientemente pavimentadas, desde la Avenida Cabildo hasta la estación Florida, pavimento que se entregará gratis á los compradores, para darse una idea del porvenir de estos terrenos y los atractivos de que están rodeados, recomendamos una visita en la convicción de que ella bastará para apreciarlos en su justo valor. 3 mensualidades y 2 por ciento de comisión en el acto del remate y 3 más al recibir los títulos provisionales. Una vez abonadas 12 mensualidades se otorgarán los títulos definitivos ante el señor E. H. del Valle. Datos y planos, Avenida de Mayo 672.—Bacigaluppi y Rúa.—Rte. 4191.
EL DGO. 28 de Septiembre, á las 3, en los mismos. s19

ESQUINA EN FLORES — Concordia y San Julián. Mide 21v68 por 38 varas. Base pesos 4 la v. c. 1|3 parte al contado y el resto á 6 y 12 meses de plazo, sin interés, firmando pagarés hipotecarios. Dadas las convenientes meditadas y su especial ubicación, hay amplio margen para especular. Dista 4 cuadras de la avenida Gaona. Datos, Avenida de Mayo 672.—Bacigaluppi y Rúa.—Rte. 4196.
EL DGO. 21 de Septiembre, á las 3.30. s16

MAÑANA a las 3

16 casas en el CABALLITO

En 130 meses sin interés

Lease el aviso siguiente, pidan planos

MAÑANA á las 2.30

Los terrenos de Martínez

Tómese el tren de las 2.20

BACIGALUPPI y RUA

16 CASAS en el CABALLITO. — Entrando tres casas de negocio. Venta en 130 meses, sin interés y sin base; á tanto la mensualidad, cargando los compradores con cédulas cuyas sumas varían entre 2.500 y 7.000. Son nuevas, aún no han sido habitadas. Construídas con buenos materiales y se componen de 2 á 4 habitaciones, baño, cocina, w. c., galería de cristal, mosáicos, cielos rasos de yeso, umbrales de mármol, veredas de mosáico, etc.

DETALLE DE LAS CASAS EN VENTA

Calle y número	Superficie	Cédulas
Añasco núm. 886.	496.07	6.000
" 854.	495.20	6.000
" 885|87.	181.87	5.000
" 875.	271.82	4.000
" 989.	191.45	4.000
" 985.	393.39	4.600
" 911.	115.87	2.500
" 968.	473.21	7.000
" 846.	198.40	4.000
Planes núm. 995.	150.18	6.000
" 989.	176.29	4.000
" 974.	253.92	4.000
" 1074.	420.55	6.000
Franklin 978.	231.63	6.200
Cucha-Cucha 925.	———	2.500
" 859.	476.19	6.500

Ubicadas en un barrio sumamente central y que dispone de todas las comodidades exigibles. A una cuadra exacta de 6 líneas de eléctricos por la Avenida Gaona, 3 del Parque Centenario, 5 de Rivadavia y estación del Subterráneo. Son propiedades que se pueden adquirir con poco dinero y cuyos pagos se efectuarían con el producto del alquiler. Es un negocio magnífico y que los obreros, empleados y padres de familia deben prestarle mucha atención. Pueden visitarse á cualquier hora; están desocupadas. Soliciten folletos ilustrados á nuestra casa, Avenida de Mayo 672.—Bacigaluppi y Rúa.—Rte. 4182.
EL DGO. 21 de Septiembre, á las 3. s11

28 LOTES EN MARTINEZ— En 40 meses sin interés. Frente al camino de automóviles y calles Brown, Alvear y Moreno. Lotes de magníficas dimensiones aparentes para casas de recreo. Base, pesos 4 v. c. Son terrenos situados en el paraje preferido de esta pintoresca localidad, muy próximos á las barrancas, dominando el Río de la Plata y rodeados por las hermosas mansiones de Alvear, Madero, Lynch, Alzaga y Unzué. Entre los pueblos aristocráticos del Norte, será sin discusión el preferido para habitar, no tan solo, por su ubicación descollante en plena barranca, sino también, por ser de todos la localidad más moderna y, por consiguiente de lujosas edificación, llena de jardines, parques, avenidas y libre de las construcciones chatas y apiñadas de los pueblos viejos. Condiciones de pago: 2 mensualidades en el acto del remate y otras 2 más dentro de los 10 días al recibir los títulos provisionales. Escrituras definitivas en seguida. Más datos y planos á Bacigaluppi y Rúa, Avenida de Mayo 672. Rte. 4.183.
EL DGO. 21 Septiembre á las 2.30. Los interesados podrán tomar el tren de horario que sale del Retiro (estación vieja) á las 2.20 para los que se darán boletos de ida y vuelta en la estación hasta 5 minutos antes de la salida del tren. v21

600 LOTES en Villa Ballester —El ensanche oficial del pueblo. En 80 meses, sin interés. Base, 10 pesos el lote. Lindando con el macizo de la edificación. A 2 cuadras del adoquinado de la calle Alvear y dando frente á ésta y á las avenidas Pueyrredón, Vicente López y calles San Martín, Las Heras y otras. Sobre el tranvía local y próximos á la estación. Venta por cuenta y orden de la Sociedad "Villa Ballester". Después detalles.—Bacigaluppi y Rúa.—Rte. 4199.
EL DGO. 5 de Octubre á las 2 y 30 p. m. Tren gratis de Retiro (F. C. C. R.) á la 1 y 40. v20

T. A. Vinelli & Cía

EN VILLA PROGRESO—LA esquina Zárate á Italia, en 4 magníficos lotes, á sólo dos cuadras de la estación y 6 de Villa Lynch, donde próximamente con la prolongación de la línea á Campo de Mayo instalará la compañía Lacroze sus grandes talleres. Barrio donde la edificación aumenta día á día. Venta liberal con opción. Base, $ 15 la mensualidad en 80 meses sin interés.
EL DOMINGO 21 de Septiembre, á las 4 de la tarde, en los mismos terrenos. Seña, 3 mensualidades en el acto del remate y dos más al recibir el título provisional. Escrituras á las 15 mensualidades ante el escribano señor S. Linares. Más detalles á nuestra casa, T. A. Vinelli y Cía., San Martín 484, U. T. 380 (Avenida). s19

EN VILLA LACROZE. — 2 lotes espléndidos en lo más alto de esta progresista localidad de dimensiones ideales. Ubicación de un porvenir seguro, pues se encuentran á dos cuadras de la estación, por donde á fin de año correrán los tranvías á Campo de Mayo. Rodeados de edificación y de un progreso seguro. Base, 15 $ la mensualidad, en 80 meses sin interés.
EL DOMINGO 21 de Septiembre, á las 3 de la tarde, en los mismos terrenos. Títulos perfectos. Seña dos mensualidades y dos más al recibir el título provisional. Escrituras definitivas á las 15 mensualidades ante el escribano señor S. Linares. Más detalles á nuestra casa, T. A. Vinelli y Cía., U. T. 380 (Avenida), San Martín 484. s19

José A. Falbo

Transferido por la lluvia

EN MERLO — 9 TERRENOS al lado de la estación, frente á la vía férrea, á 100 meses de plazo, sin interés; los únicos disponibles en la zona más central y valiosa de la localidad. Base, pesos 8 por mes el lote. Seña, 3 mensualidades.

EL DOMINGO 21 de Septiembre, con tren gratis del Once á la 1 p. m. Pidan planos, Corrientes 646.—J. A. Falbo. s15

Transferido por la lluvia

EN MERLO — 37 LOTES DE terreno en 80 mensualidades sin interés, á 3 cuadras al Sudoeste de la estación y plaza Los Angeles, rodeados del mejor vecindario, terrenos altos y de un porvenir asegurado. Base, $ 2 por mes cada lote. Seña, dos mensualidades; posesión en el acto. Lotes medidos y amojonados dentro de líneas municipales. Liquidación forzosa á vender por lo que den sobre la base.
EL DOMINGO 21 de Septiembre, con tren gratis del Once á la 1 p. m. Pidan planos y demás datos, Corrientes 645.—J. A. Falbo. s15

Transferido por la lluvia

*EN MERLO—PRECIOSA ES-*quina en dos lotes frente á la estación y vía del ferrocarril Oeste, lindando con la residencia del coronel Correa. Base, $ 2 vara cuadrada.
EL DOMINGO 21 de Septiembre, á las 3 de la tarde, en la misma.—J. A. Falbo. s15

Rodolfo Bollini y Cía.

JUDICIAL — ESPINOSA 1967, propiedad á una cuadra de las avenidas Bella Vista y San Martín y los tranvías eléctricos. Mide 8.66 metros de frente por 40.13 de fondo ó sea 10 varas por 46.25 y su edificio en perfecto estado y construído con buenos materiales consta de dos espaciosos dormitorios, comedor, cocina, cuarto de baño y w. c., pisos pino tea, cielos rasos de yeso, patio mosáicos, galería cristal en el primer patio, molino á viento, jardín al frente y balaustrada de material y fierro forjado, huerta y gallinero en el fondo. Base pesos 11.333.34
EL DOMINGO 28 de Septiembre á las 2.30 p. m. sobre la misma propiedad. Orden del señor juez de primera instancia, doctor don Nicanor González del Solar (secretaría Cuneo) y por cuenta de la testamentaría de don José Luis Monti. Las escrituras se otorgarán por el escribano don Ramón F. Castilla. Seña, 8 o|o. Comisión 3 o|o. Datos, Lavalle 566.—Rodolfo Bollini y Cía. s12

JUDICIAL — SOBRE LA dársena Sur, dos propiedades á corta distancia de la ribera y á media cuadra de la avenida Pedro Mendoza. Calle Wenceslao Villafañe número 25|31. Mide 10.66 metros de frente por 29 de fondo en el SO. y 10.95 en el contrafrente al NO., siendo su costado NE. formado por una quebrada de 3 líneas como sigue: á partir de la línea de la calle 20.37 metros á cuya terminación forma un martillo en contra de 0.30 metros y de aquí para el fondo 10.82 metros, ó sea una superficie de 328 mjc.; con un salón para negocio, tres habitaciones, cocina, letrina, pozo con bomba, etc. Base pesos 12.000. Wenceslao Villafañe 41, consta de 10.24 metros de frente por 39.60 en el costado NE. de fondo, 37.15 al SO. y 10.85 en el contrafrente, ó sean 401 mjc. con un edificio que consta de 7 habitaciones, cocina, letrina, caballeriza con depósito de forrajes, pozo con bomba, etc. Las propiedades tienen cielos rasos de madera, pisos de pino de tea, mosáicos y piedra bruta, calle adoquinada y vereda de mosáico. Base pesos 13.000.
EL DOMINGO 28 de Septiembre á las 4 p. m. sobre las mismas propiedades. Por orden del señor juez de comercio doctor don Juan B. Estrada (secretaría Castiarena) y por cuenta del juicio seguido por don Roque Arcaráthi contra el concurso de don Victorio Tiscornia. Seña, 8 o|o. Comisión 3 por ciento. Datos Lavalle 566.—Rodolfo Bollini y Cía. s12

JUDICIAL. — TERRENOS en Saavedra, Chacarita, Flores, Floresta y Avellaneda. Bases bajísimas.
EL DOMINGO 5 de Octubre, á las horas que á continuación se expresan:
A LAS 10 a. m.—Terreno en Flores, calle San Julián entre Nazca y Argerich. Compuesto de 8 metros de frente por 58 de fondo. Base, $ 1 el metro cuadrado.
A LAS 10.30 a. m.—Dos lotes calle Corvalán entre Tapalqué y Arcos, con superficie de 461.92 y 465.90 metros cuadrados, con base de $ 2 el metro cuadrado.
A LAS 11 a. m.—Terreno calle Merlo número 4959, entre Escalada y Ramos, con una casilla de madera, compuesta de 3 piezas con techo de cinc en regular estado de 7.32 metros de frente por 44.51 de fondo. Base, $ 1.561.20. Un lote lindero con esta casilla, compuesto de 8.66 metros por 35.86, con base de $ 1.34 el metro cuadrado y otro lote en la calle Escalada entre San Pedro y Merlo, compuesto de 8.66 metros por 41.30, con base de $ 1 el metro cuadrado.
A LAS 2 P. M.—Esquina Caseros y Alzaga, compuesta de 4.78 metros de frente al Sur sobre Caseros por 34.65 metros al Este sobre Alzaga. 18.15 en el costado Norte y 37.38 en el Oeste. Base, $ 13.34 el metro cuadrado.
A LAS 3 p. m.—Tres lotes de terreno en la calle Maturín entre Payssandú y Famaraubo y otro en la calle Payssandú entre Maturín y Cucha-Cucha con superficies que varían entre 219.61 y 370.64 metros cuadrados con base de $ 3.34 á 4 el metro cuadrado.
A LAS 3 p. m.—Siete lotes en Avellaneda con frente, algunos de ellos, á la calle Mitre y al arroyo Sarandí, con superficies que varían entre 467.40 y 884 mjc. y bases entre $ 1.34 y 3.34 el metro cuadrado.
A LAS 4 p. m.—Nueve lotes en Saavedra con frente á las calles Roque Pérez y Ruiz Huidobro, con superficies que varían entre 360.46 á 433.30 metros cuadrados y las bases entre $ 2 y 2.67 el metro cuadrado. Estas ventas han sido ordenadas por el señor juez de primera instancia doctor don Raimundo Naveira (secretaría doctor Lasplur) y por cuenta de la testamentaría de don Marcelino Martínez Castillo. Seña, 8 por ciento. Comisión, 2 por ciento. Pidan datos y planos á nuestra casa, Lavalle 566.—Rodolfo Bollini y Cía. s20

*JUDICIAL — PARA ESPE-*culadores ó para fábricas. Dos fracciones de tierra sobre la Avenida Cruz, prolongación de Chiclana, á pocas cuadras de la Avenida La Plata.
La primera forma esquina á la Avenida Cruz y calle Crespo y consta de 22.46 metros de frente al NO. sobre la calle Cruz por 125.89 metros en el SO., 126.80 al NE. y 23.41 al SE. ó sean 2.835.06 metros cuadrados. Base, $ 2 el metro cuadrado.
La segunda forma esquina á las calles Crespo y Oeste y mide 63.56 metros de frente al SO. por 55.32 al SE. sobre la calle Oeste ó sean 3.516.13 metros cuadrados. Base, $ 1.34 el metro cuadrado.
EL DOMINGO 5 de Octubre, á las 3 de la tarde, en nuestra casa, Lavalle 566, procederemos á la venta por orden del señor juez de primera instancia doctor don Raimundo Naveira, secretaría doctor Lasplur y por cuenta de la testamentaría de don Marcelino Martínez Castillo. Seña, 8 por ciento. Comisión 2 o|o. Datos, Bolívar 256
EL DOMINGO 21 de Septiembre á las 3.—Francisco Abalo. s14

Williams y Giménez

MAÑANA

CABILDO y CORREA

12 lotes - Sin base

En 40 mensualidades

1p

*EN BELGRANO. — AVE-*nida Cabildo y calles Correa y Obligado. Linda fracción de tierra dividida en dos esquinas y once lotes, todos de pequeñas superficies, ubicados en uno de los parajes más altos, más sanos y pintorescos de la capital, parte de lo que fué la famosa quinta de White en las barrancas de Belgrano, con el tranvía Lacroze al frente y rodeado de estaciones de los ferrocarriles Central Argentino y Central Córdoba, barrio muy bien edificado y de inmenso porvenir. Venta sin base y con opción en 40 mensualidades, sin interés. Forma de pago: 3 mensualidades como seña en el acto del remate, y 3 más en nuestra casa dentro de los ocho días siguientes, otorgándose las escrituras definitivas con títulos perfectos por el escribano señor José Antonio Sanguinetti, dentro de los veinte días después del remate.
EL DOMINGO 21 de Septiembre, á las 2 de la tarde, en los mismos terrenos. Comisión, 2 por ciento á cargo del comprador. Planos é informes, en nuestra casa, Sarmiento 462.—Williams y Giménez s6

DOMINGO CAPURRO & CIA.

*EN BARRACAS — NOTA-*ble esquina en 3 lotes, calle Aristóbulo del Valle núm. 1277 esquina España, á 4 cuadras de la Avenida Montes de Oca y del bulevar Patricios y 3 de Martín García y á 2 cuadras de varias sucursales de Bancos; ó sea en la ubicación central y de mayor movimiento de Barracas, donde la propiedad produce alta renta. Barrio de cloacas, calles pavimentadas, tranvía eléctrico al frente. El lote 14.000. Mide 34 por 18 varas; tiene un edificio de material en buen estado; compuesto de salón-negocio y varias habitaciones; produce $ 140 de alquiler mensual. Los otros dos lotes miden 9 por 18 varas cada uno; tienen pared y vereda. Venta por división de condominio. Base del lote esquina, $ 14.000. Base de los otros dos lotes, pesos 6.000 cada uno. A plazos.
EL DOMINGO 28 de Septiembre, á las 3 de la tarde en la misma. Títulos perfectos. Seña, 8 por ciento. Comisión, 2 por ciento. Planos y mayores informes en nuestra casa, San Martín 60.—Domingo Capurro y Cía. s19

Francisco Abalo

AVENIDA SAN JUAN 4157, entre Treinta y Tres y Mármol. Propiedad con gran terreno en una de las más importante de esa gran barrio comercial, con adoquinado pago, jardines y eléctrica á su frente y entre lujosas casas de familia. Edificio de 2 habitaciones, oficinas, etc. Mide 10x40. La ubicación de esta propiedad se recomienda por sí sola, se trata de vender esta propiedad en la arteria de mayor importancia del Sur del municipio. Orden de liquidar. Sin base. Seña 8 o|o. Comisión 2 o|o. Datos, Bolívar 256.
EL DOMINGO 21 de Septiembre á las 3.—F. Abalo. s14

EN 60 MENSUALIDADES. Sin interés, 3 preciosas casitas con llave en mano y 1 preciosa esquina en un gran barrio comercial, calle Larrazábal 1378, con adoquinado pago y Bragado 5711 y 5717 y la esquina Larrazábal y Bragado. Cada propiedad consta de 3 dormitorios, 1 pieza de altos, cielo rasos de yeso, patio de mosáico, puertas de cedro, pozo, oficinas y la esquina de Larrazábal y Bragado mide 13x22 ubicación brillante, á 1 cuadra del bulevar Provincias Unidas, con adoquinado y eléctrico vendo sin base. Condiciones: $ 1000 al contado por cada casa y la esquina y el resto en 60 meses sin interés seña 8 o|o. Comisión 2 o|o. Datos, Bolívar 256.
EL DOMINGO 21 de Septiembre á las 4.—F. Abalo. s14

EN BERAZATEGUI, F. C. S. En uno de los puntos mejorados de la localidad, á 4 cuadras de la estación. Una preciosa quinta dividida en 5 lotes de 10x50 cada uno, con frentes al camino real á la Ensenada hoy Gral. Mitre y otra calle sin nombre, entre buenas edificaciones. El lote 5 de Berazategui es uno de los más importantes de veraneo de la línea del F. C. S. Base 50 centavos v. c. Escrituras por el escribano señor Inocencia J. Cappa. Seña 8 por ciento. Comisión 2 o|o. Datos, Bolívar 256
EL DOMINGO 21 de Septiembre á las 3.—Francisco Abalo. s14

FRANCISCO RAYNELI é HIJO

*JUDICIAL — LA CASA CA-*lle San Salvador 88, de 8m10 de frente por 26m61 de fondo al Este, 24m40 al Oeste y 8m10 de contrafrente. Tiene cinco piezas y demás comodidades, medianeras las paredes, siendo propia la del Oeste. Adoquinado pago. Se vende por orden del señor juez de primera instancia doctor Juan Carlos Lagos, secretaría del doctor Arturo Fallaja, en los autos sucesorios de doña Filomena Odorisio de Vecchiatrello con la base de pesos 13.517.33. Seña 8 o|o. Comisión 3 o|o.
EL DOMINGO 21 de Septiembre á las 2.—Francisco Rayneli é hijo. Victoria 1032.

CASA BAJOS Y ALTOS, central, calle Humberto I 3132, al lado de la calle Urquiza. Mide 10.50 vs. por 28 más ó menos. Tiene muchísima comodidad, propia para familia numerosa ó renta; cloacas internas, gas; en fin es una casa moderna, que pueden hacerla espléndida con poco dinero, con ubicación muy linda y construída á todo costo. Tiene $ 20.000 al 9 o|o hasta 29 de Abril de 1915. Puede verse de 2 á 5 p. m. Es un negocio para los que especulan. Base $ 28.000. Seña 8 o|o. Comisión 2 o|o.
EL DOMINGO 21 de Septiembre á las 3 1|2.—Francisco Rayneli é hijo, Victoria 1032

CASITA BIEN SITUADA, avenida Carlos Calvo 4080. Mide 10 vs. de frente por 25 vs. de fondo. Tiene 4 piezas de material, 2 de madera y demás comodidades, adoquinado, tranvías, gas, todo al frente. Es una ubicación recomendable especialmente propia para hacer varios pisos. Base $ 11.000. Seña 8 o|o. Comisión 2 o|o.
EL DOMINGO 21 de Septiembre á las 4 1|2. s14

A PLAZOS. CASA con GRAN terreno, Estados Unidos 4147. Mide 10 vs. de frente por 50 vs. fondo, 800 vs. cs. Tiene 8 piezas y demás comodidades. Tiene $ 4.000 en cédulas argentinas. Se dá plazo por $ 11.000 más. Hay adoquinado, etc. Es un negocio de la época que deben mirar los que buscan comprar barato. Base $ 15.000. Seña 8 o|o. Comisión 2 o|o.
EL DOMINGO 21 de Septiembre á las 4.

*CASA EN MENSUALIDA-*des, calle Monte Dinero 2673, á la cuadra de la Avenida Sud América. Mide 10 varas por 37 varas de fondo más ó menos. Tiene salón, dos piezas más y las demás comodidades. Tiene $ 3.750 de deuda al Banco Familiar que se paga á $ 37.63 por mes. Para comprar con poco dinero. Deben verla. Tienen 5 meses pagos á beneficio del comprador. Base, $ 3.750. Seña, 8 por ciento. Comisión, 2 por ciento.
EL DOMINGO 21 de Septiembre, á las 3.

Arturo Demarco

BULEVAR CHICLANA 3550, entre Liniers y Maza, adoquinado pago y doble línea de tranvía á su frente, casa de renta compuesta de 2 piezas grandes de material, 3 piezas más chicas de material y 1 de madera, total 7 piezas sobre un terreno de 10 varas 70 de frente por 31 varas 25 de fondo en un costado, 23 varas en el otro y 15 varas en el contrafrente. Base $ 9000 que pueden quedar en hipoteca de 1 á 3 años con 8 o|o anual de interés. Remataré en la misma
EL DGO. 21 de Septiembre á las 2.—A. Demarco. s14

*CARLOS CALVO 2327 —RE-*gia casa de familia, buen barrio, adoquinado, tranvías á todas direcciones y obras de salubridad, compuesta de sala con balcones, celosías, cancel, zaguán con mayólicas, 3 dormitorios, comedor, cuarto de baño, pieza de servicio, despensa, cielo rasos de yeso, gas y luz eléctrica, 2 pasos, etc. Base $ 18.000 que se deducirán 10.000 $ que tiene en hipoteca por 3 años al 9 o|o anual. En la misma remataré.
EL DOMINGO 21 de Septiembre, á las 4.30. Informes, A. Demarco, Maipú 131. s15

*6 LOTES EN FLORES, A pla-*zos, muy bien situados, calle Culpina entre Monte y Junta y Pilladó entre Monte y Junta, todas lotes de 10x30 y 10x36. Base, $ 7 la vara, pagadero tercera parte al contado, 1|3 parte á 12 meses y 1|3 parte á 18 meses, interés 8 o|o anual. Ubicación inmejorable á 1 cuadra de la calle Varela adoquinada. Por división de condominio en los mismos remataré
EL DOMINGO 21 de Septiembre, á las 3 p. m. Pidan planos, Maipú 131.—A. Demarco. s15

BASE $ 8000, A PLAZOS — Propiedad Varela 621, entre Monte y Junta, 10x45 varas, 2 habitaciones de material, cielo rasos de yeso y dependencias, adoquinado pago.
EL DOMINGO 21 de Septiembre, á las 2 1|2. Informes, Maipú 131.—A. Demarco. s15

(Transferido para el domingo 28 de Septiembre)

2 CASAS Y 1 TERRENO EN Lanús, unidas, calle Tucumán núm. 1745 y Sitio de Buenos Aires. Cada casa consta de 4 piezas, galería y dependencias, compuesta de 10x63 varas y el lote lindero igual medida. Visítese. El tranvía á sangre los deja á media cuadra. Base, $ 4.500 cada casa y 2 $ la vara el terreno, en los mismos.
EL DOMINGO 28 de Septiembre, á las 4.—A. Demarco. s19

S. A. CREMONA

Vista de la casa-quinta que fué del doctor Pistoni, en Ramos Mejía, en venta.

Si Vd. desea adquirir tierra de gran porvenir y libre por siempre de inundaciones, ubíquese sin titubear en Ramos Mejía, donde en breve el F. C. Oeste electrificará sus líneas, en combinación con el tranvía A. Argentino, lo que pondrá á los terrenos en venta á 15 minutos de Plaza de Mayo. ¿Por qué no visita Vd. mañana Domingo esta quinta, acompañado de su familia, y elige desde ya los lotes que más convengan? El chalet tiene 12 piezas. Venta en 80 mensualidades. Sólo se exige una mensualidad. A los que concurran mañana se les repartirán planos y folletos.

A. S. Cremona

F. González Elizalde

MEJICO 1626 ENTRE SOLIS y Cevallos. Notable terreno con edificios. Base $ 70 la v. c. á plazos, después detallo.
EL DGO. 28 de Septiembre á las 4 p. m. Informes á mi escritorio, Av. de Mayo 791. s14

*ENTRE PALACIOS Y SO-*bre las Barrancas de Belgrano, la gran esquina de Ramallo adoquinada y Cuba, en 4 lotes. Sin base, á 3 años de plazo.
EL DGO. 5 de Octubre á las 2, después detalles, datos á mi escritorio, Av. de Mayo 791. s14
(Transferido para el Dgo. 21 de Septiembre)

*COMO JUDICIAL — A LAR-*gos plazos, Avenida Rivadavia 10249, entre Echenagucia y Dupuy, linda casita, en amplio terreno, y 2 terrenos linderos por los fondos, con frente á la calle Yerbal. Base, pesos 13.000 la casa y pesos 10 la v. c. los terrenos que son las hipotecas que reconocen á 2 años de plazo y el excedente al contado, la propiedad consta de jardín al frente, 3 dormitorios, cocina, w. c., galerías, cielos rasos de yeso, etc., en terreno de 10 por 32 varas, tienen adoquinado y tranvías al frente, requiriendo á más toda clase de comodidades á mano. Visítese, pues, hay orden de liquidar. Títulos perfectos.
EL DGO. 21 de Septiembre, á las 3 de la tarde. Informes y detalles á mi escritorio, Avenida de Mayo 791.
(Tranferido)

*COMO JUDICIAL — BONI-*ta casita, Avenida Ramón L. Falcón 5778 y Corvalán, está á una cuadra de la Avenida Rivadavia, entre edificación moderna. Base, pesos 6.000 que sigue en hipoteca á un año de plazo, más ó menos, y el excedente al contado: tiene 3 piezas, cocina, w. c., galerías, cielos rasos de yeso y demás comodidades.
EL DOMINGO 21 de Septiembre, á las 3 de la tarde. Informes á mi escritorio, Avenida de Mayo 791. s16

S. A. Cremona

*RAMOS MEJIA — EL JAR-*dín del Oeste. El hermoso parque con plantaciones diversas, entrando el confortable chalet que fué del doctor Pistoni, de todos conocido y por todos solicitado; en 80 mensualidades sin interés. 196 lotes. Base, $ 8 el mes el lote. Se exige sólo una mensualidad, á 5 cuadras al SO. de la estación del tren y dos al Sur de Rivadavia y del adoquinado, no hay nada más valioso.
EL DOMINGO 12 de octubre. Tren gratis á la 1 y 45 p. m. Después detalles. Planos, folletos y pasajes, San Martín 50, altos.—S. A. Cremona. v25

JUDICIAL — DOS LOTES bien situados, marcados con los números 10 y 30, en esta capital, sobre el parque del Oeste. Venta en un solo lote. El número 10 con frente á la calle Charrorrín (con adoquinado pago), entre Girardot y Caldas y mide 8.66 metros de frente al E. por 49.63 metros al costado N.; 48.33 costado S. y 8 metros 657 mil. en el contrafrente y el número 30 frente á Donado entre Girardot y Caldas, mide 866 metros de frente y 0.45m42 cts. costad N; 45.57 al Sur y 8 metros 657 mils. en su contrafrente, á 50 varas del bulevar Triunvirato con eléctrico á 1. Urquiza. Reconoce una deuda en conjunto los dos lotes de $ 8.993.40 mln. que es la base que servirá para su venta; ordenada por el señor juez doctor Balsarino, en el juicio seguido por Stannapiocco Gabriel y Herschel Adolfo L. contra Folguera de Pilladó doña María Luisa.
EL DOMINGO 28 de Septiembre, á las 3 de la tarde, sobre los mismos. Los autos tramitan por la secretaría del doctor Rocha. Las escrituras se otorgarán por ante el escribano doctor J. M. Vilaceca. El comprador entregará el 8 por ciento en calidad de seña y 2 por ciento de comisión á su cargo. Planos y datos, San Martín 50, altos.—S. A. Cremona.—Certifico: que el remate ordenado en los autos que el mismo indica.—Buenos Aires, Septiembre 10 de 1913.—Osvaldo Rocha, secretario. s14

Serafín Otero

JUDICIAL — EL DOMINGO 28 de Septiembre á las 4 p. m. remataré por orden del señor juez de 1a. instancia, doctor Nicanor González del Solar, como perteneciente al juicio seguido por don José M. Baña contra don Florencio Rotondaro, la casa calle Estados Unidos núm. 1662 y 1666, compuesta de sala para negocio, cinco dormitorios seguidos y cuatro piezas al fondo, dos altas y dos bajas, ésta en cal. cocina, w. c., aguas corrientes, etc., edificada en terreno de 7 metros 30 centímetros de frente por 42 metros 63 centímetros de fondo. El comprador podrá continuar con una hipoteca de 20.000 pesos al 9 o|o anual, debiendo abonar en el acto del remate el 8 por ciento á cuenta de precio y 2 o|o de mi comisión. Base para la venta 30.000 pesos moneda nacional. Más datos á mi escritorio Cangallo 457 y á la secretaría del doctor Odorigo, 5o. piso, Tribunales. s14

Domingo Marotta

*AVENIDA RIVADAVIA, PO-*la á la altura del 10500 al lado de edificios, un precioso lote de terreno con adoquinado y tranvía al frente y frente á los talleres de Liniers, 10 varas por 40 fondo. Sin base, á plazos.
EL DOMINGO 21 de Septiembre, á las 3.30 de la tarde. v21

SOBRE EL PARQUE de los Patricios, casa calle Famatina 535, á plazos. Mide 9 varas de frente por 45 de fondo, dos piezas grandes de material y tres chicas con adoquinado al frente, tres cuadras de Montevideo y 5 cuadras del bulevar Caseros, tiene una hipoteca de 6.000 pesos de la Constructora Americana, pagando 58,25 mensual. Base, $ 6.000.
EL DOMINGO 21 de Septiembre, á las 4.30 de la tarde. Seña, 8 por ciento. Comisión, 2 por ciento. Informes, Rioja 1998. Domingo Marotta.

MAÑANA

EN

LONGCHAMPS

remate de los materiales de ese hipódromo y el

5 DE OCTUBRE á las 2 p. m.

primer gran remate de los terrenos rodeando la estación.
Léase el aviso que sigue:

M. T. DURAN

Manuel T. Duran

EN LONGCHAMPS, F. C. S. —5.000 chapas canaleta, de 6 á 10 pies; 1.800 tirantes, postes, puertas y portones; bancos de jardín, caños galvanizados, alambre tejido, hierros varios, carro, etc.
EL DOMINGO 21 de Septiembre á las 3 p. m. rematará esta existencia sobre el mismo terreno y á tomar la cantidad que se desee. Comisión 6 o|o. Informes, Cangallo 382 ó Rivadavia 717.—Manuel T. Duran. s10

*E

JOSE CONTI & Cía.

Judicial
En NUÑEZ
11 LOTES

Frente al adoquinado y á 1 cuadra de la estación.

Pasado MAÑANA

SOBRE LOS MISMOS

se rematarán por JOSE CONTI y Cía.

1p

JUDICIAL — 11 LOTES DE terreno en Saavedra, frente á las calles Republiquetas (adoquinada), 3 de Febrero y Apipé. Por orden del señor juez de primera instancia en lo civil, doctor Roberto Repetto, y cuenta del juicio sucesorio de Amadeo Núñez y Michaela Tóbal de Núñez.

EL DOMINGO 21 de Septiembre, á las 3, venderemos 4 terrenos calle Republiquetas entre Cuba y Arcos, números 1, 2, 3 y 4, manzana 20, que miden, respectivamente, 8m66 de frente por 41m45; 8m66 por 40m30; 9m03, por 43m80 y 8m66 por 49m30. El adoquinado que se paga en 115 trimestres, de pesos 9.31, 9.38 y 9.27 á la Municipalidad, será por cuenta de los compradores. Base, pesos 8, las setenta y cinco decímetros cuadrados, ó sea la vara cuadrada.

A LAS 3.30.—Lotes, calle 3 de Febrero y Apipé, números 1 al 7, manzana 38, 8m43 y 8m66 de frente por 24m18 á 41m30 de fondo. Teniendo la esquina 11 metros por 24m18. Base, pesos 6 los 75 decímetros cuadrados; ó sea la vara cuadrada. Seña, 8 por ciento y 2 por ciento de comisión. Títulos por ante los escribanos señores Rodríguez, Lozano y Viglino. San Martín 121. Datos, secretaría del doctor M. Mackinlay Zapiola, ó Bolívar 189.—José Conti y Cía.

*VILLA BALLESTER — NO-*table esquina en 3 lotes. Independencia y Las Heras. A 2 y 1/2 cuadras de la estación, rodeados de chalets y próximos á 2 colegios. Al lado del tranvía local, adoquinados, etc. Medidas especiales, la esquina 14.64 por 34.64 y los lotes 10 por 34.64. Sin base: mitad al contado y mitad á 6 meses sin interés. Títulos perfectos por ante el escribano señor Alfredo C. Seña. Seña 8 por ciento y 2 por ciento de comisión.

EL DOMINGO 21 de Septiembre, á las 2.30 de la tarde, sobre los mismos.—José Conti y Cía. Datos, Bolívar 189. s14

JURAMENTO 3874 ENTRE Estomba y Avenida Forest. Casa quinta y 3 lotes entre Belgrano y Urquiza á 4 cuadras del tranvía 90 que se venderán en block. La propiedad mide 15m20 por 30m10. Edificio: 6 habitaciones, baño, cocina, w. c., galería, mosaicos, molino, cielos rasos de yeso, pisos pino tea, gallinero, plantas, etc. 3 lotes frente á Estomba y lindan por los fondos con la casa. Miden 9 metros y 12m10 por 23 metros. El primero con una habitación, cocina, w. c. Venta decidida por liquidación. Sin base. Títulos perfectos, por el escribano señor Teodoro V. Blanco. Seña 8 por ciento y 2 ojo de comisión.

EL DOMINGO 21 de Septiembre á las 3. —José Conti y Cía. s14

TERRENO — FRENCH 2847 entre Gallo y Agüero. El gran barrio del Norte, donde la edificación últimamente hecha y las innumerables obras en construcción hacen de aquel el alto indicado para la residencia de las mejores familias de la metrópoli. Medidas apropiadas para la construcción de una gran casa: 8m484 de frente al SO. por 58m39 al NE., y 58m33 al SE. teniendo 8m618 en el contrafrente. Superficie: 665.33 varas cuadradas, cloacas y aguas corrientes. Se venderá con base de pesos 22 la vara cuadrada, á pagar tercera parte al contado, tercera á 1 año y tercera á dos años, con el 7 o/o de interés, firmando pagarés hipotecarios.

EL DOMINGO 21 de Septiembre á las 4.30 de la tarde en el mismo. Títulos perfectos. Seña 8 o/o y 2 o/o de comisión. —José Conti y Cía. s16

USHUAIA Entre ALVAREZ Thomas y Martínez.—Notable terreno con adoquinado al frente que será por cuenta del comprador y que se paga en 11 años de plazo á la Municipalidad. Mide 10 varas de frente por 45 de fondo y se halla rodeado de tranvías eléctricos y adoquinado. Barrio de construcciones nuevas y modernas. Seña, 8 por ciento y 2 por ciento de comisión.

EL DOMINGO 21 de Septiembre, á las 4.—José Conti y Cía. s17

JUDICIAL — POR ORDEN del señor juez de primera instancia en lo civil doctor Raimundo Naveira y cuenta del juicio Romano Gerardo V. contra Rafael Guglielli, procederemos á vender la casa calle Pareja 2289, entre Curaçao y Gaviláu, que mide 8m46 por 28m21. Edificio: 2 habitaciones y dependencias. Base, pesos 3.950. Seña, 8 por ciento y 2 por ciento de comisión.

EL DOMINGO 28 de Septiembre, á las 2.30. Datos, secretaría de Gabriel Fernández, ó Bolívar 189.—José Conti y Cía. s19

*EN SAN MARTIN — 340 LO-*tes altísimos próximos á la parada Trapezón del F. C. C. B. A. y de la estación J. M. Bosch, con base de $ 5 por mes en 90 mensualidades, los remataremos

EL DOMINGO 5 de Octubre, á las 2.30. Tren gratis. Más datos solicitenos en Bolívar 189.—José Conti y Cía. s20

Las ventas
Judiciales

DEL PROXIMO
Mes de Octubre

UBICACION — BASE

Casa Gallo 1425 . . .	$	18.558.33
Casa Monroe 3341-45.	"	10.000.00
Casa Mansilla 1028 .	"	18.054.94
Casa Mansilla 1030 .	"	21.721.60
Casa Santa Cruz 112.	"	9.253.33
Casa Humberto I 1839-49, en venta particular.		
340 lotes en San Martín. Por mes . . .	"	5.00

Mes de Noviembre

Los terrenos que rodean la manzana.

Gaona, Pujol, Cucha-Cucha y Franklin

A plazos. Informes y planos.

José Conti y Cía.

F. P. Bollini & Cía.

SEMANALES — LOS LUNES caballos, carruajes y guarniciones. MARTES Y SABADOS, plantas. LOS JUEVES, muebles y mercaderías varias. En nuestra casa, calle Bynar 160, á las 2 p. m. p.

*JUDICIAL — EN VILLA DE-*voto: la manzana comprendida entre las calles José Cubas (adoquinada), Orán (adoquinada), Habana y Cóncordia, dividida en 38 lotes, cuyas dimensiones varían de 214 á 487 v. c., á una cuadra de la avenida San Martín, tranvía número 88, estación Lacroze y pocas de la estación Villa Devoto (F. C. P.) Bases de pesos 6 á 10 los 75 decímetros cuadrados.

EL DOMINGO 12 de Octubre á las 3 p. m. sobre la misma y de acuerdo al siguiente

EDICTO JUDICIAL

Por disposición del señor juez de primera instancia en lo civil de la capital de la República, doctor don Jerónimo Balarino, se hace saber por el término de 30 días que los martilleros F. P. Bollini y Cía., han sido designados para vender el día y hora que al efecto designen con las 2/3 partes de su tasación la manzana de terreno dividida en 38 lotes, situada en Villa Devoto (F. C. P.) perteneciente al juicio ab intestato de don Vicente Faustino Goumand, autorizándolos á exigir de los que resultasen compradores el 8 o/o de seña y el 2 o/o de su comisión. Las escrituras deberán otorgarse por ante el escribano don Alberto Wullie Billo (Avenida de Mayo 695) Los autos tramitan [illegible] secretaría del autorizante B. del [illegible] Quesada. Mayores datos y planos [illegible] esta casa Bolívar 160 ó al Palacio de Justicia sexto piso.—F. P. Bollini y Cía. s13

Carlos M. Saravi

JUDICIAL.—En el TANDIL EL DOMINGO 21 de Septiembre, á las 2 de la tarde, sobre la misma propiedad. El Mercado La Plata, calles General Rodríguez y San Martín, 1,874 metros cuadrados, todo edificado. Bases, $ 44.600 m|n. Orden del juez doctor Marcenaro, secretaría Ballesteros, edicto en el Boletín Oficial y "La Tarde" del Tandil. Más datos, calle 7 número 747, La Plata. s17

Argüero y Cía.

*DOLORES 216, BUENA CA-*sa, en la mejor ubicación de la Floresta, entre los bulevares Rivadavia y Provincias Unidas, á pocas cuadras de la estación Vélez Sársfield, F. C. O., adoquinado pago, compuesta de 10 por 27. 2 piezas grandes, baño, cocina, edificación en tal, galería, piso tea, cielos rasos yeso, celosías cedro, agua corriente, gas, etc. Base $ 8000. Reconoce en hipoteca 5030 $ á 6 años, que el comprador podrá tomar á su cargo si lo desea. El excedente, mitad al escriturar y el resto á un año. Orden terminante de vender mejorando la base. Rematarán

EL DOMINGO 21 de Septiembre á las 4 p. m. sobre la misma (aunque llueva). Seña 10 o/o. Comisión 2 o/o. Títulos perfectos, Cangallo 745.—Argüero y Cía. s14

H. Meyer Arana

EN OLIVOS, 3 HERMOSOS y elegantes chalets frente á la calle Corrientes (adoquinada), y próximos á las estaciones Mitre, Borges y Olivos.

EL DOMINGO 21 del corriente á las 3 de la tarde venderé en la misma propiedad estos sólidos y bien distribuídos chalets con gran vista á la calle de la Plaza y en una ubicación excepcional con bases de 25.000 pesos los dos gemelos y 20.000 el más chico. Su torreno es de 400 y 450 vs. cs. cada uno respectivamente. Su distribución amplia se de sala, comedor, una pieza grande, corredores, escalera, una pieza en el entrepiso, otra en el subsuelo, 3 amplios dormitorios, cuarto de baño, cocina y tres habitaciones más en la manzarda. La casa chica consta de dos piezas bajas, hall, en el subsuelo, entresuelo, cuarto de baño, dos dormitorios, cocina, etc. Cada casa tiene su instalación de luz eléctrica y agua caliente, cuarto de servicio, cuarto de lavar, baño de servicio, etc., jardín y molino á viento y el comprador podrá continuar con las hipotecas de 14.000 $, 10.500 y 14.000 $ m|n que cada casa reconoce respectivamente á favor del Banco Argentino de Hipotecas y Edificación, cuya amortización es de 4 o/o mensual. Visítese en cualquier momento. Seña 8 o/o y 2 o/o de comisión. Más datos U. T. 968, Belgrano 6 Cangallo 666, de 2 á 3.—H. Meyer Arana. v21

Francisco Tain

*JUDICIAL — EN LA FLO-*resta, 3 lotes de terreno, calle Boyacá y Deseado, formando esquina, por orden de los síndicos liquidadores del concurso de Domingo Pato, cuyos autos tramitan por ante el juzgado del doctor Avellaneda; secretaría Tobal. Rematará estos tres lotes conjuntamente que tiene 27.52 metros de frente por 22.22 metros de fondo á tanto los 0.75 centímetros cuadrados, sin base. La escritura de venta será otorgada ante el escribano señor Pío E. Rotondaro dentro de los 30 días de celebrado el remate.

EL DOMINGO 21 de Septiembre á las 3 p. m. sobre los mismos terrenos. Seña 8 por ciento y 2 o/o de comisión. Más datos á mi casa Sarandí 876. U. T. 4528, Liberdad. s13

Rodolfo A. Dubarry

Dé la firma González y Dubarry

*JUDICIAL — UNA FRAC-*ción de campo en Junín, F. C. P.

EL DOMINGO 21 de Septiembre á las 2.30 p. m. en el hotel Buenos Aires. 543 hectáreas, 34 centiáreas, campo de la sucesión de Tomás Bicker. Venta por orden del juez doctor Alberto L. Espinosa. A una legua de Junín, con todas sus mejoras, siendo sus linderos SO. sucesión de Laplacette; NO. con la sucesión Ayma; SE., con Guillerme y Florencio Atucha y NE., con Aquiles Conovari. Base de venta 200 pesos hectárea. Seña 10 o/o. Comisión 2 o/o á cargo del comprador. Título en el expediente secretaría de los escribanos Aguirre Gómez. Por informes y datos al martillero en Mercedes Buenos Aires, calle 14 número 290. s9

Aurelio Berro y Buján

EL IMPORTANTE PUEBLO y colonia Bocayuva, rodeando la estación Bocayuva (F. C. O.) Gran remate de chacras, quintas y solares con grandes facilidades de pago. Chacras y quintas á 6 años de plazo y solares en ochenta mensualidades sin interés.

EL DOMINGO 26 de Octubre, á las 12 m. en la misma estación Bocayuva (F. C. O.) — Aurelio Berro y Buján, Maipú 455. v30

Arturo Santiso y Cía.

CASA SALGUERO 742 Y 744 entre Humahuaca y Guardia Vieja, Barrio de importancia, á 1 cuadra de los bulevares Corrientes y Medrano, y donde se edifican diariamente propiedades de valor; la casa que ofrecemos en venta es apropiada para sacar buena renta por su comodidad para familia, como también por los 28 pesebres que tiene y su espacioso galpón. La casa consta de sala, 4 dormitorios, cocina, sótano y demás dependencias; terreno apropiado para garage ó cinematógrafo. Mide 10 varas 40 cent. por 86 varas de fondo.

EL DOMINGO 21 de Septiembre á las 4 de la tarde en la misma propiedad, procederemos á su venta, sin base, pues tenemos orden terminante de liquidar. Recomendamos á los interesados visiten esta propiedad. Seña 8 o/o y 2 o/o de nuestra comisión. Más datos Arturo Santiso y Cía., Rivadavia 781, U. T. 3039, Avenida, ó en nuestra sucursal Floresta, Rivadavia 8013. s15

J. Maffia y Hno.

EN GERMANIA, F. C. P. — 320. remate-feria.

EL MARTES 23 de Septiembre.

DETALLE

250	novillos un año mestizos, una sola marca.
170	novillos 3 y 1/2 años, mestizos gordos casi listos.
100	vacas gordas especiales.
130	vacas mestizas gordas.
110	vacunos al corte.
80	novillos 2 años mestizos, buen estado.
70	terneros mestizos buen estado.
60	vaquillonas 2 años, mestizas, buen estado.
45	bueyes mestizos gordos.
20	vacas mestizas especiales para cría.

Probablemente habrá más hacienda que nos será consignada hasta el día del remate.—J. Maffia y Hno. v22

Savás C. Varangot

*COCHES, CABALLOS y guar-*niciones, se rematarán en la calle Suavedra núm. 1141.

EL DOMINGO 21 de Septiembre, á las 2 de la tarde, sin base y todo en muy buenas condiciones y á plazos. Seña, 10 por ciento. Comisión, 5 por ciento. Más datos al martillero, B. Mitre 655 y Catamarca 1078. v11

Eduardo Montes y Cía.

*POTROS Y PADRILLOS TI-*ro pesado muy sobresalientes, remataremos en nuestro local, Lavalleja 267, á media cuadra de Triunvirato.

EL DOMINGO 21 de Septiembre, á las 2 de la tarde, venderemos un soberbio lote de padrillos y potros de tiro pesado de mucha clase, procedentes de Mar Chiquita, F. C. S., del establecimiento del señor Enrique Thompson. v21

*YEGUAS LIVIANAS, CABA-*llos de tiro y silla, etc., remataremos

EL DOMINGO 21 de Septiembre, á las 2 de la tarde, venderemos un lote de yeguas livianas, caballos de tiro y silla, etc., etc. Debido á las grandes inundaciones, no han podido ser embarcados varios importantes lotes que seguramente vendrán en la próxima semana, siempre que sea posible su embarque. v21

TATTERSALL

José M. de Yriondo y Cía.

Casa central: Bmé. Mitre 1146
Depósito: San Martín 123

*AVES DE CORRAL — SE-*lecto lote de Orpington negro y leonado, F. Rock bataraes, P. Rock blanco, Wyandotte blanco y plateado, Leghorn blanco, cataluesas del Prat, Minorcas, cara blanca, Orpington blanco, conejos angoras, etc., procedentes del criadero La Emma, del señor Pedro Mermoz.

EL LUNES 22 de Septiembre, á las 2 de la tarde, en nuestra casa San Martín 153, donde estarán en exposición. s20

PERCHERON IMPORTADO. El padre de cabaña Pressé, S. B. F. 8895 y S. B. A. 50 oscuro, nacido el 21 de Abril de 1904, por Cirano y Lancette, se vende particularmente en nuestro patio, Bartolomé Mitre 1146, donde se encuentra en exhibición.—José M. de Yriondo y Cía. v28

Urquiza y Sosa

150. *REMATE-FERIA EN Ru-*fino F. C. P. y C. A.

EL MARTES 23 de Septiembre á la 1 de la tarde, venderemos:

2.526 vacunos incluso
- 900 vaquillonas Durham y Hereford.
- 100 yeguarizos.
- 150 lanares
- 50 porcinos.

De acuerdo al siguiente detalle:

VACUNOS

250	novillos mestizos 2 años, buen estado.
100	novillos mestizos 3 años, gordos en lotes.
150	novillos gran clase 1 año, tamberos, una marca.
67	novillos gran clase 2 y 4 años, gordos en lotes.
75	novillos 1 1/2 á 2 años, buena clase y estado.
97	vacas servidas gordas, regular clase y 7 crías.
20	vacas Durham gordas, con 8 crías al pie.
12	vacas lecheras buen estado y 12 crías al pie.
5	vacas lecheras buen estado y 7 crías al pie.
50	vacas gordas especiales.
80	vacas gordas excepcionales.
41	vacas Durham buen estado.
42	vacunos al corte.
50	terneras buena clase y estado.
400	terneras y terneros 8 á 12 meses, gran clase y estado.
33	bueyes buena clase gordos.
40	bueyes buena clase gordos.
27	bueyes excepcionales en gordura.
12	bueyes excepcionales en gordura.
29	bueyes excepcionales en gordura.
500	vaquillonas Durham y Hereford, buen estado, una marca.
150	vaquillonas 1 año tamberas, una marca, bucha clase.
140	vaquillonas buena clase y estado.
110	vaquillonas buena clase y estado.
2	toros Durham.
3	toros Hereford.

LANARES

50	ovejas cruza Lincoln con
50	crías al pie.
50	ovejas secas gordas cruza Lincoln

YEGUARIZOS

12	potros percherones mestizos buen estado, 3 años.
25	caballos mansos y potros.

PORCINOS

30	lechones machos especiales para cría de las razas Large Black y Yorkshire.
20	cerdos gordos para matadero.
3	lechones y un lechón padre Yorkshire.
4	chanchas y un chancho padre Yorkshire.

Por más datos á nuestro escritorio, en Rufino ó á nuestros consignatarios en Buenos Aires señores Mathieu y Cía., 25 de Mayo 195. Comisión, 2 por ciento á cada parte en vacunos y lanares y 3 por ciento en yeguarizos y reproductores.—Urquiza y Sosa. v22

José M. Ezcurra

Consignatario de haciendas, frutos del país y cereales. Escritorio Esmeralda 47, U. T. 3115, Avenida y C. T. 3214 (Central).

REMATES QUINCENALES de hacienda vacuna, los días 2 y 16 de cada mes, aunque llueva, en mis propias instalaciones al lado de la estación

González Catán

De la compañía General de FF. CC. en la Provincia de Buenos Aires, á 45 minutos de la capital, habiendo gran facilidad para remitir haciendas á cualquier punto de la República y espléndidos potreros de pastoreo.

7o. REMATE

EL LUNES 22

de Septiembre, á la 1 de la tarde, teniendo ya anotados.

2000 vacunos 2000

Cuyo detalle es como sigue:

10	toros Polled, Angus, puros por cruza.
50	bueyes especiales para carnicería en lotes chicos.
30	bueyes de primer orden para el trabajo en yuntas.
400	novillos Durham gran clase, 2, 3 y 4 años, en lotes.
120	novillos Durham especiales en clase 2 1/2 años, 2 lotes.
50	novillos Durham, 2 años.
300	vacas Durham, preñadas, en lotes.
190	vacas y vaquillonas Durham en lotes.
250	vaquillonas Durham, buena clase en lotes.
150	vaquillonas Durham, 2 años, gran clase.
450	novillitos y terneros Durham, tamberos, en lotes.
10	potros gran alzada Anglonormandos.

Con seguridad habrá mayor cantidad de hacienda á día del remate.

Los interesados de la capital que deseen concurrir, deberán tomar el día del remate el tren que sale de la estación Buenos Aires (trocha angosta), á las 11.55 a. m., que parará en todas las estaciones hasta González Catán, pudiendo regresar la concurrencia una vez terminado el remate en los trenes que salen á 4.32, 5.15 y 7.35 p. m. Pedidos de local é informes, en mi escritorio de la capital ó en González Catán á don Graciano Etcharren y en Tristán Suárez F. C. S., á don Guillermo Gaddini, C. T. 13, de Tristán Suárez.—José M. Ezcurra. s17

CASTRO Hnos.

Gran Remate - Feria

En América F. C. O.

El Domingo 28 de Septiembre

en las instalaciones de los señores Díaz y Solá.

3.000 VACUNOS 3.000

entrando en este número **1.300 novillos**, la mayor parte mochos y **1.000 vacas**, todas servidas, habiendo ya parte de éstas con cría. Próximamente detalles completos.

Datos y pedidos de local, al señor Luis M. Colomer, en la localidad ó Meridiano V, ó á nuestro escritorio en Pico, F. C. O.

CASTRO Hnos. v21

"Ganadera del Norte"

(Sociedad anónima de hacendados ltda.)

*EN PERGAMINO — 13.o re-*mate-feria en La Pelota.

EL JUEVES 25 de Septiembre, á las 2 de la tarde.

1.700	novillos y vacas.
200	novillos mestizos Durham, excepcionales, 4 años, en lotes.
200	novillos criollos, gordos, especiales, en lotes.
300	vacas criollas invernada.
100	vaquillonas id id.
100	vacas de tambo muy especiales en clase, con
100	terneros.
200	novillos criollos, invernada.
100	novillos 2 1/2 años, mestizos Durham invernada.
50	vacas especiales en clase y estado, con
50	terneros,
100	novillos 1 año, buena clase, mochos.
10	bueyes excepcionales.
40	vacas preñadas.
50	vacas criollas invernada con
50	terneros.
50	vacunos al corte, gordos.
3	toros puros por cruza.

Con seguridad habrá mayor número de hacienda que la anotada.

Comisión, al vendedor y comprador en vacunos y lanar 2 por ciento, 3 por ciento en yeguarizos y 5 por ciento en reproductores.

Por pedido de local é informes á las oficinas, Florida 530, teléfono 104; U. T. La Pelota 28, U. T.—Mauro Cabrera, hijo, gerente. s18

Ayarragaray, Schindler y Gowland

Corrientes 741, Buenos Aires

En Villa Sauze (F.C.O.)

Próximo remate-feria de haciendas en general, primera quincena de Octubre. v22

TATTERSALL

José M. de Yriondo y Cía.

Casa central: Bmé. Mitre 1146
Depósito: San Martín 123

*AVES DE CORRAL — SE-*lecto lote de Orpington negro y leonado, F. Rock bataraes, P. Rock blanco, Wyandotte blanco y plateado, Leghorn blanco, cataluesas del Prat, Minorcas, cara blanca, Orpington blanco, conejos angoras, etc., procedentes del criadero La Emma, del señor Pedro Mermoz.

EL LUNES 22 de Septiembre, á las 2 de la tarde, en nuestra casa San Martín 153, donde estarán en exposición. s20

PERCHERON IMPORTADO. El padre de cabaña Pressé, S. B. F. 8895 y S. B. A. 50 oscuro, nacido el 21 de Abril de 1904, por Cirano y Lancette, se vende particularmente en nuestro patio, Bartolomé Mitre 1146, donde se encuentra en exhibición.—José M. de Yriondo y Cía. v28

Urquiza y Sosa

150. *REMATE-FERIA EN Ru-*fino F. C. P. y C. A.

EL MARTES 23 de Septiembre á la 1 de la tarde, venderemos:

2.526 vacunos incluso
- 900 vaquillonas Durham y Hereford.
- 100 yeguarizos.
- 150 lanares
- 50 porcinos.

De acuerdo al siguiente detalle:

VACUNOS

250	novillos mestizos 2 años, buen estado.
100	novillos mestizos 3 años, gordos en lotes.
150	novillos gran clase 1 año, tamberos, una marca.
67	novillos gran clase 2 y 4 años, gordos en lotes.
75	novillos 1 1/2 á 2 años, buena clase y estado.
97	vacas servidas gordas, regular clase y 7 crías.
20	vacas Durham gordas, con 8 crías al pie.
12	vacas lecheras buen estado y 12 crías al pie.
5	vacas lecheras buen estado y 7 crías al pie.
50	vacas gordas especiales.
80	vacas gordas excepcionales.
41	vacas Durham buen estado.
42	vacunos al corte.
50	terneras buena clase y estado.
400	terneras y terneros 8 á 12 meses, gran clase y estado.
33	bueyes buena clase gordos.
40	bueyes buena clase gordos.
27	bueyes excepcionales en gordura.
12	bueyes excepcionales en gordura.
29	bueyes excepcionales en gordura.
500	vaquillonas Durham y Hereford, buen estado, una marca.
150	vaquillonas 1 año tamberas, una marca, bucha clase.
140	vaquillonas buena clase y estado.
110	vaquillonas buena clase y estado.
2	toros Durham.
3	toros Hereford.

LANARES

50	ovejas cruza Lincoln con
50	crías al pie.
50	ovejas secas gordas cruza Lincoln

YEGUARIZOS

12	potros percherones mestizos buen estado, 3 años.
25	caballos mansos y potros.

PORCINOS

30	lechones machos especiales para cría de las razas Large Black y Yorkshire.
20	cerdos gordos para matadero.
3	lechones y un lechón padre Yorkshire.
4	chanchas y un chancho padre Yorkshire.

Por más datos á nuestro escritorio, en Rufino ó á nuestros consignatarios en Buenos Aires señores Mathieu y Cía., 25 de Mayo 195. Comisión, 2 por ciento á cada parte en vacunos y lanares y 3 por ciento en yeguarizos y reproductores.—Urquiza y Sosa. v22

José M. Ezcurra

Consignatario de haciendas, frutos del país y cereales. Escritorio Esmeralda 47, U. T. 3115, Avenida y C. T. 3214 (Central).

REMATES QUINCENALES de hacienda vacuna, los días 2 y 16 de cada mes, aunque llueva, en mis propias instalaciones al lado de la estación

González Catán

De la compañía General de FF. CC. en la Provincia de Buenos Aires, á 45 minutos de la capital, habiendo gran facilidad para remitir haciendas á cualquier punto de la República y espléndidos potreros de pastoreo.

7o. REMATE

EL LUNES 22

de Septiembre, á la 1 de la tarde, teniendo ya anotados.

2000 vacunos 2000

Cuyo detalle es como sigue:

10	toros Polled, Angus, puros por cruza.
50	bueyes especiales para carnicería en lotes chicos.
30	bueyes de primer orden para el trabajo en yuntas.
400	novillos Durham gran clase, 2, 3 y 4 años, en lotes.
120	novillos Durham especiales en clase 2 1/2 años, 2 lotes.
50	novillos Durham, 2 años.
300	vacas Durham, preñadas, en lotes.
190	vacas y vaquillonas Durham en lotes.
250	vaquillonas Durham, buena clase en lotes.
150	vaquillonas Durham, 2 años, gran clase.
450	novillitos y terneros Durham, tamberos, en lotes.
10	potros gran alzada Anglonormandos.

Con seguridad habrá mayor cantidad de hacienda á día del remate.

Los interesados de la capital que deseen concurrir, deberán tomar el día del remate el tren que sale de la estación Buenos Aires (trocha angosta), á las 11.55 a. m., que parará en todas las estaciones hasta González Catán, pudiendo regresar la concurrencia una vez terminado el remate en los trenes que salen á 4.32, 5.15 y 7.35 p. m. Pedidos de local é informes, en mi escritorio de la capital ó en González Catán á don Graciano Etcharren y en Tristán Suárez F. C. S., á don Guillermo Gaddini, C. T. 13, de Tristán Suárez.—José M. Ezcurra. s17

CASTRO Hnos.

Gran Remate - Feria

En América F. C. O.

El Domingo 28 de Septiembre

en las instalaciones de los señores Díaz y Solá.

3.000 VACUNOS 3.000

entrando en este número **1.300 novillos**, la mayor parte mochos y **1.000 vacas**, todas servidas, habiendo ya parte de éstas con cría. Próximamente detalles completos.

Datos y pedidos de local, al señor Luis M. Colomer, en la localidad ó Meridiano V, ó á nuestro escritorio en Pico, F. C. O.

CASTRO Hnos. v21

"Ganadera del Norte"

(Sociedad anónima de hacendados ltda.)

*EN PERGAMINO — 13.o re-*mate-feria en La Pelota.

EL JUEVES 25 de Septiembre, á las 2 de la tarde.

1.700	novillos y vacas.
200	novillos mestizos Durham, excepcionales, 4 años, en lotes.
200	novillos criollos, gordos, especiales, en lotes.
300	vacas criollas invernada.
100	vaquillonas id id.
100	vacas de tambo muy especiales en clase, con
100	terneros.
200	novillos criollos, invernada.
100	novillos 2 1/2 años, mestizos Durham invernada.
50	vacas especiales en clase y estado, con
50	terneros,
100	novillos 1 año, buena clase, mochos.
10	bueyes excepcionales.
40	vacas preñadas.
50	vacas criollas invernada con
50	terneros.
50	vacunos al corte, gordos.
3	toros puros por cruza.

Con seguridad habrá mayor número de hacienda que la anotada.

Comisión, al vendedor y comprador en vacunos y lanar 2 por ciento, 3 por ciento en yeguarizos y 5 por ciento en reproductores.

Por pedido de local é informes á las oficinas, Florida 530, teléfono 104; U. T. La Pelota 28, U. T.—Mauro Cabrera, hijo, gerente. s18

Ayarragaray, Schindler y Gowland

Corrientes 741, Buenos Aires

En Villa Sauze (F.C.O.)

Próximo remate-feria de haciendas en general, primera quincena de Octubre. v22

ADOLFO BULLRICH & Cía.

CASAS

JUDICIAL — LA QUINTA de Lynch en el Tigre. Con frente de 101 metros aproximadamente sobre el río Tigre. La conocida quinta de Lynch, situada en uno de los parajes más altos y codiciados de la localidad. Distante solo siete cuadras de la estación del ferrocarril Central Argentino y una del puente viejo, con terreno de 25.587 metros cuadrados (34.049 varas cuadradas), casa habitación recién terminada, de dos pisos, terraza, hall, comedores, antecomedor, nuevo dormitorios, siete cuartos de baño, seis piezas de servicio y demás dependencias que exige el confort moderno, un edificio para cochera ó garage, con dos piezas y cocina y un chalet de madera de una pieza. Tasación 135,000 pesos moneda nacional. Base dos terceras partes 90.000 pesos m|n. de cil. al contado y Ad. Corpus.

El JUEVES 2 de Octubre, á las 3 p. m. en nuestra casa Florida 269 y 273. Por orden del señor juez de primera instancia, Dr. Arturo Seeber, en los autos testamentarios de doña Cármen Videla Dorna de Lynch que tramita por la secretaría á cargo del doctor R. Caputo. Puede visitarse, dirigiéndose á cualquier cochero de la localidad, pues todos la conocen. En el acto del remate exigiremos el 8 o/o á cuenta de precio y el 2 por ciento á cuenta de precio y el 2 por ciento de nuestra comisión. Otros informes en nuestra casa ó en la secretaría indicada en el Palacio de Justicia, 6o. piso.—Adolfo Bullrich y Cía. s3

TERRENOS

DOS LOTES EN BELGRANO —Calle Guanacache entre la Avenida Blandengues y Montañesas. A un paso del tranvía. Miden 10 varas de frente al SE. por 45,18 y 55,16 varas de fondo, respectivamente, ó sea una superficie de 452.18 y 551.60 varas cuadradas. Sin base. Al contado.

EL DOMINGO 21 de Septiembre, á las 4.30 de la tarde, en los mismos. Exigiremos 8 por ciento á cuenta y 2 por ciento de nuestra comisión. Planos en nuestra casa, Florida 269 y 273.—Adolfo Bullrich y Cía. s18

Las ventas en la Exposición de Palermo

HOY á las 8.30 a. m. continuarán las ventas de reproductores SHORTHORN de pedigrée á galpón, en el siguiente orden de expositores:

Faustino C. Trongé.	Vicente R. y Justiniano Casares.
Mauricio Garrett.	Roque M. Quinteros.
Ramos Mexía y Bengolea.	Juan C. Giriboni.
María E. de Seré é hijos.	

Catálogos y otros informes en nuestro escritorio en la misma Exposición.

Adolfo Bullrich & Cía.

CAMPOS

JUDICIAL — QUINTAS Y chacras en Lincoln. Fraccionamiento del conocido establecimiento "El Moro", distante 10 cuadras al Oeste de la estación El Triunfo, y unas cinco leguas al Sur del pueblo y estación Lincoln, del F. C. O., en ya línea la atraviesa diagonalmente de Este á Oeste. Es uno de los más ricos campos de la zona, de clase uniforme, plano, con agua dulce y de excelente calidad entre los 4 y 5 metros de profundidad. Un estudo dedicado á la agricultura, habiendo unas 400 hectáreas de alfalfa. Comprende un área total de 3.031 hectáreas, 32 áreas y 18 centiáreas, que han sido fraccionadas en lotes de quintas y chacras que se venderán con opción, La sección quintas limitada con la colonia Triunfo y la constituye 67 lotes con superficies que varían entre 6 hectáreas, 41 áreas y 14 hectáreas 40 áreas. La sección chacras la forman 45 fracciones con superficies que varían entre 40 y 60 hectáreas cada una. El campo ha sido tasado á razón de 220.17 $ la hectárea. Base de venta, dos terceras partes, 163.44 $ la hectárea, pagaderos mitad al contado y el resto á un año de plazo, firmando pagarés hipotecarios con 8 o/o de interés anual.

EL DOMINGO 5 de Octubre á la 1 p. m., en el local de la Sociedad Italiana en la ciudad de Lincoln, por orden del señor juez de primera instancia doctor Arturo Seeber, en los autos testamentarios de don Antonio González, que tramitan por la secretaría á cargo del doctor R. Caputo. En el lote núm. 30 se halla el casco de la estación "El Moro", que consiste en casa-habitación de material de seis piezas, comedor, cocina, w. c. y baño, y una galería de 2.50 metros de ancho. Un galpón con paredes de tabla y techo de cinc de 29.50 metros por 7.50, y otro galponcito de 15.50 metros por 5.25, con tres paredes de material, techo de cinc, una pieza de material, w. c. de servicio. En el núm. 13, existe un molino con estanque australiano. En el lote núm. 25, existe otro molino y en el lote núm. 59 hay otro molino con estanque. Los compradores deberán depositar en el Banco de la Nación Argentina, dentro de los 15 días del remate, el importe que ha de abonarse al contado, á la orden del juzgado y en la cuenta de la sucesión. Las escrituras serán otorgadas dentro de los cuarenta días, por ante la oficina de los escribanos señores Lorenzo Mira y Esteban Coronado, de la capital federal. En el acto del remate exigiremos el 8 o/o á cuenta de precio y el 2 o/o de nuestra comisión.—Adolfo Bullrich y Cía. s14

ANIMALES-FERIAS

ABERDEEN Angus de Hogg. 12 notables padres de cabaña. El más selecto lote de reproductores de esta célebre raza carnicera, puesto en venta en el país, importados y criados en El Ombú.

EL LUNES 29 de Septiembre, á las 2.30 de la tarde, en nuestra casa, San Martín 254, donde se exhibirán oportunamente. Miden de seis reproductores han sido laureados con campeonatos y primeros premios en Inglaterra y Escocia. Pertenecen todos á las más famosas familias de la raza: Trojan Ericas, Pride of Aberdeen, Pride of Mulben, Jennets y Jemima Ombú. Catálogos con detalles completos en nuestra casa. —Adolfo Bullrich y Cía. s13

AVES IMPORTADAS—Buen lote de aves de las clases y variedades más renombradas importadas por el

RISSO & PATRON Cía

537—B. MITRE—537

CASAS

PRECIOSO PETIT-HOTEL—al Norte, Junín 687, esquina Viamonte. Base, 36.000 cédulas argentinas y el excedente 1|2 á un año con 7 o|o de interés anual y la otra al escriturarse. 2 pisos y subsuelo. Caracterizando su estilo con una admirable distribución y gran confort. Luce tres halls, sala, antesala, comedor, antecomedor, salón de billar ó esgrima, escritorio, 5 dormitorios, 3 piezas de servicio, 3 baños y demás detalles de lujo que no dejarán nada que desear al más exigente. Después detalles. En exhibición de 1 á 6. B. Mitre 537.—RISSO-PATRON & Cía.

EL DGO. 28 de Sept., á las 3 1|2. v20

PROPIEDAD EN PALERMO. A 100 mts. de la avenida Santa Fe, Plaza Italia y Jardín Botánico. Posición sumamente codiciable, embellecida por edificios modernos. Valle No. 62. Base $ 22.000. A plazos. Mide 10 por 34. Frente imitación piedra con balcones, barandas de bronce, arboleda y adoquinado. Cuenta con sala, vestíbulo, 3 dormitorios, comedor que cuadra sus patios, pieza de servicio, baño con w. c., excusado, etc., mayólicas, cielos rasos de yeso algunos de ellos decorados, pisos de tea, columnas de cedro, mármoles, mosaicos, instalaciones eléctricas y aguas corrientes. En perfecto estado de aseo, entregándose desocupada. Visítese. Más datos, B. Mitre 537.—RISSO PATRON & Cía.

EL DGO. 21 de Septiembre, á las 3.30. s15

BONITA CASA ESTILO PETIT HOTEL, Pozos 1070, entre las Avdas. Entre Ríos, San Juan é Independencia. Base $ 18.000. A plazos. Ofrecen $ 220 de alquiler. Su precioso frente es pintado al óleo, con balcones y asfalto Trinidad. Primer piso: sala, vestíbulo, antesala, escritorio, comedor, sótano, cocina y excusado. Piso alto, 3 hermosos dormitorios, baño con w. c., terraza, pieza de servicio, etc., cielo rasos de yeso, pisos de tea encerados, carpintería y celosías de cedro, mármoles, mosaicos, vidrios ingleses, campanillas y electricidad, gas y obras de salubridad. Llave en mano. Visítese. Más datos, B. Mitre 537.—RISSO PATRON & Cía.

EL DGO. 21 de Septiembre á las 3.30. s16

PROPIEDAD MODERNA — Av. Warnes 308 y Giles. Posición culminante. A un paso del bulevar Chubut y gran parque Centenario. Con pavimento nuevo y eléctricos en todas direcciones. Base 15.000 $, incluso 8.000 cédulas argentinas. Edificio: artística verja, escalinata, vestíbulo, sala, escritorio, comedor, 3 dormitorios, baño con w. c., pieza de servicio, cocina económica, patio, terraza y pileta. Cancel con cristales ingleses, vitraux, mayólicas, mármoles, mosaicos, celosías metálicas, zócalos, bonitos papeles, cielo rasos de yeso decorados, carpintería con celosías de cedro, pisos de tea, gas y demás detalles que se apreciarán, visitándola. Más datos, B. Mitre 537.—RISSO PATRON & Cía.

EL DGO. 21 de Septiembre, á las 3.30. s16

CASA PEQUEÑA y BIEN situada, Agüero 113. Rodeada con las Avenidas Córdoba, Pueyrredón y Santa Fe. Paraje elevadísimo y embellecido por construcciones modernas, con electricidad, obras de salubridad y nuevas pavimentaciones. Base 14.000 $ á plazos. Cuenta 5 habitaciones inclusive 2 á la calle, sótano en toda su extensión y demás comodidades, cielo raso de yeso, pisos de tea, carpintería de cedro, umbrales de mármol, mosaicos, aguas corrientes, gas, etc. Más datos, B. Mitre 537.—RISSO PATRON & Cía.

EL DGO. 21 de Septiembre á las 3. s14

EN LAS BARRANCAS DE Belgrano, entre las Avdas. Cabildo y Federico Lacroze. Preciosa casa estilo inglés, Estero 2278 casi esquina de Febrero. Base $ 12.000. A 5 años de plazo. El excedente al contado. Mide 10 por 35. Su edificio, sólido y elegante, consta de verja al frente con mampostería y jardín con plantaciones de mérito. Frente imitación piedra con escalinata de mármol. Sala, escritorio con balcones y celosías, zaguán con portada y cancel, hall, 2 dormitorios, comedor con estufa, baño y cocina y una pieza de madera, cielos rasos de yeso, pisos de tea, carpintería y celosías de cedro en toda la casa, mosaicos, aguas corrientes, etc., reuniendo en conjunto todo el confort de las construcciones modernas. La Av. Cabildo con doble vía de eléctricos y Federico Lacroze, dista solo 100 mts. Es barrio de palacios y donde la propiedad adquiere mucho valor. La forma de pago está al alcance del más modesto para hacerse propietario en barrio tan codiciado. Llaves Estero 2256. Más datos B. Mitre 537. —RISSO PATRON & Cía.

EL DGO. 21 de Septiembre á las 4. s14

CASA DE RENTA, Av. Triunvirato 2750. Base $ 10.000 á plazos. Mide 10 por 50. Su edificio consta de 3 amplios dormitorios, comedor que cuadra sus patios, 2 piezas chicas y dependencias, 2 líneas de electricidad al frente y á pocos metros de los nuevos talleres en construcción de la empresa Lacroze, lo que hace que sea un barrio muy comercial y donde la propiedad produce alta renta. Sus dimensiones son especiales para ampliar su edificación ó levantar una casa de departamentos. Más datos B. Mitre 537.—RISSO PATRON & Cía.

EL DGO. 21 de Septiembre á las 3. s14

EN SAN MARTIN. A 300 metros de la plaza y estación del F. C. C. A. 4 propiedades. A plazos. Matheu esquina Cochabamba No. 145 y Matheu 127, 131 y 133. Bases $ 10.500, 10.000, 8.250 y 7.250 cada una, que se pagan en 16 años por mensualidades. Después detalles.—RISSO PATRON & Cía.

EL DGO. 5 de Octubre á las 3. s7

NEGOCIO Y HABITACION Casa Camargo 687 y 89, entre Malabia y Acevedo. Próxima á los bulevares Triunvirato y Canning. Base pesos 14.000, inclusive 5.000 cédulas. Renta 170 $. Mide 10 por 32. Tiene adoquinado y vereda de mosaicos, frente moderno, imitación piedra, con 2 ventanas, puerta de negocio metálica y de familia, espacio para una peluquería, 2 piezas grandes, 3 chicas, baño, cocina grande y excusado. Pisos de tea, mármoles y mosaicos; parral, frutales y gallinero, todo en perfecto estado de aseo. Más datos B. Mitre 537.—RISSO PATRON & Cía.

EL DGO. 21 de Septiembre á las 3. s14

CASA QUINTA EN RAMOS Mejía con 6667 v. c. Edificio de 2 cuerpos pudiéndose hacer 2 casas independientes de 57x74 de frente por 57x73 de fondo cada una, con orden terminante de liquidar por división de condominio. Base $ 9000 debiendo el comprador cargar con una hipoteca de $ 5.333 que se abonan en 2 cuotas: la primera el 9 de Abril y la segunda el 9 de Octubre de 1914 sin interés. Primer departamento consta de 4 piezas, cochera, caballeriza y galpón, y el otro de 3 habitaciones y caballeriza. Ambas tienen baño, cocina, corredores, pisos de tea, puertas vidrieras, frutales, jardín, huerta, parrales, molino con cañería en toda su extensión y está toda cercada de alambre tejido con postes de quebracho y 5 puertas de hierro. Próximo al bulevar Circunvalación y Av. Provincias Unidas y lindando con las quintas de don Pedro Vidal y Dorrego. Para visitarla preguntar por el cochero Juan Marifio en Ramos Mejía. Más datos en nuestro salón, B. Mitre 537 donde se efectuará el remate.—RISSO-PATRON & Cía.

EL JUEVES 25 de Septiembre á las 3.

CASA QUE SE PAGA, SUS 3|4 partes en 132 mensualidades y la otra 1|4 al contado. Sin base. Itenta 140 $. Camargo 769, entre Acevedo y Malabia. Mide 10x40. Su edificio es de sala y 4 habitaciones, galerías, cocina, excusado, etc., cielo rasos de yeso, pisos de tea, gas, vereda y adoquinado pago al frente. Más datos, B. Mitre 537.—RISSO PATRON & Cía.

EL DGO. 21 de Septbre. á las 3. s16

CASA CENTRAL, TUCUMAN 3185, entre las Av. Corrientes, Callao y Córdoba. Base, $ 30.000 á plazos. Edificio antiguo, susceptible de ser refaccionado. Consta de sala, 7 piezas, baño, etc. Después detalles. B. Mitre 537.—RISSO PATRON & Cía.

EL DGO. 28 de Sept., á las 2.30. v20

COMO JUDICIAL — CASITA de renta, á 200 mts. de la Av. Triunvirato, con doble vía de eléctricos y parque Rancagua. Ushuaia 4354. Base, $ 2.500. Su edificio consta de 4 piezas y un galpón al frente como para taller. Renta 70 $ mensuales. Es barrio de grandes adelantos edilicios, á 50 mts. de allí está proyectado el mercado municipal. Mayores datos, B. Mitre 537.—RISSO-PATRON & Cía.

EL DGO. 21 de Sept., á las 3.30. s17

TERRENOS

EN 80 MENSUALIDADES.— Los terrenos de la estación Casanova. Saldo de nuestro remate último. Ofrecemos particularmente lotes de 8, 5 y 3 por mes, entregando las escrituras y dando posesión. Se venden también por manzanas. Están rodeando la estación ó sea en el centro de esa gran meseta que domina materialmente los pueblos San Justo, Ramos Mejía, Haedo y Morón. Realizada la proyectada venta del Midland al Sur y la fusión, tan bien apreciada del Oeste y Sur, será inmensa la prosperidad de Casanova. Téngase presente que no hay nada más alto, más pintoresco, más higiénico ni de mayor porvenir en los alrededores de la capital. Allí está la fábrica de cintas de seda fundada por el señor Isidro Casanova. Hoy de los señores Dreyfus Pidatel y Cía., en la cual trabajan gran cantidad de obreros que serán otras tantas fuerzas que concurrirán al desenvolvimiento del pueblo. También será motivo de progreso el gran mercado de haciendas que se establecerá á una distancia realmente corta. Hay en esta venta especulación. Comprar hoy para vender mañana. Se tiene asegurado buen negocio. Datos completos á los señores Grande y Dates, Bartolomé Mitre 531.—RISSO-PATRON & Cía. v16sep.

MAGNIFICO TERRENO AL Norte. A 30 mts. de la Av. Santa Fe y próximo á la estación del F. C. Pacífico. Humboldt 2481. Entre edificios lo que abarata su construcción. Con adoquinado, vereda de mosaicos, luz eléctrica y pared al frente. Base $ 20 la v. c. Mide 10 por 46. Forma de pago: 1|4 parte al contado, 1|4 parte á 6 meses, 1|4 parte á 12 meses y 1|4 parte á 18 meses de plazo con 7 o|o de interés. Barrio completamente comercial y sus dimensiones se prestan para levantar una casa de renta ó familia, por ser un pasaje de alta significación, por su valor territorial y las construcciones modernas que lo rodean. Más datos, B. Mitre 537.—RISSO PATRON & Cía.

EL DGO. 21 de Septiembre, á las 4. s15

3 VALIOSAS FRACCIONES de tierra, que forman 3.120 vs. cds. Avenida Brasil 2947 (adoquinada), entre Dean Funes y Rioja. Base, $ 11 la vara cuadrada. — A plazos, vendiéndose un lote con opción. Paraje elevadísimo, pavimentaciones nuevas, edificios modernos, eléctricos para todas partes, permitiendo su área la edificación de casas de renta, establecimientos fabriles ó industriales, instalaciones de corrientes, garages ó cualquier construcción en gran escala. Tiene edificios antiguos y está cercado de pared. Por planos y mayores datos á nuestra casa, B. Mitre 537.—RISSO PATRON & Cía.

EL DGO. 21 de Septiembre á las 4. s14

CAMPOS

EN EXALTACION DE LA Cruz, 34 hectáreas de riquísimo campo. A 1 legua al Norte de la estación del F. C. C. A. á 7 cuadras de la parada "La Lata" del ferrocarril Central Buenos Aires, y á hora y media de esta capital. Base $ 200 la hectárea. Campo alto sin desperdicio; tierra negra excelente para cultivos intensivos, granja, tambo, etc. Esta fracción de tierra se presta para toda clase de industrias y también para subdividirla en lotes por su proximidad á la capital federal y establecerse en sus cercanías una estación del ferrocarril Central Buenos Aires en reemplazo de la parada La Lata. Planos y datos en nuestro salón de ventas, B. Mitre 537 donde tendrá lugar el remate.—RISSO-PATRON & Cía.

EL JUEVES 25 de Septiembre á las 3.

NOTA — En todas las ventas, exigiremos del comprador el 8 o|o de seña y el 2 o|o de comisión (sin excepción).

RISSO-PATRON & Cía.

Mariano Salabert y Cía.

General Rodríguez

LOS 38 LOTES CENTRALES de General Rodríguez, se rematarán EL DOMINGO 28 de Septiembre, á las 2 de la tarde. Pedir planos á Chacabuco 187.—M. Salabert y Cía. v25

Guerrico & Williams

CASAS

PALACETE EN BELGRANO con muchas facilidades de pago y llave en mano. Lorete 2592 esquina Amenábar, adoquinado pago al frente, á menos de 2 cuadras de Cabildo y á 5 de la estación Colegiales. Magnífico edificio levantado con selectos materiales, carpintería y herrajes de lo mejor, mosaicos extranjeros, cielos rasos decorados, sus cuatro frentes imitación piedra, circundado por gran jardín con plantas seleccionadas, calefacción á vapor, instalación eléctrica, aguas corrientes, cloacas internas, etc. Se distribuye así:

PLANTA BAJA: Hall, sala, escritorio, comedor, 2 piezas servicio, cuarto lavar, cuarto baño, cocina, antecocina, sótano, despensa, patio con galería, garage, gallinero.

PLANTA ALTA: Hall al frente y otro al fondo, 5 dormitorios con vista al jardín, 3 cuartos de baño. El terreno mide 30 varas de frente á Lorete por 47.30 á Amenábar ó sea 1.416 v. c. Base pesos 110.000, pudiendo el comprador cargar con 35.000 cédulas argentinas y abonar el excedente, 1|3 parte al contado y el resto en 2 cuotas á 1 y 2 años de plazo con 7 1|2 o|o de interés anual y pagarés hipotecarios.

EL DOMINGO 21 de Septiembre á las 2, en la propiedad, que puede visitarse en cualquier momento. En seguida se rematará el buen mueblaje que la adorna. Seña 8 o|o. Comisión 4 o|o. Soliciten prospectos, con lo cual pasaremos á nuestra casa, B. Mitre 530.—Guerrico y Williams. s16

TERRENOS

LINDO TERRENO A PLAZOS, frente á los talleres de Liniers, á una cuadra de Rivadavia, calle Yerbal entre Risso y Segui, mide 20 varas de frente por 26.01 de fondo en un costado y 22.95 en el otro, teniendo en su contrafrente 20x35 con una casilla de madera desmontable de 3 por 4 metros, cocina, corredor de mosaico, galería, etc.

EL DOMINGO 21 de Septiembre, á las 3.30 en el mismo. Sin base y á plazos. Seña, 3 por ciento. Comisión, 2 por ciento.—Guerrico y Williams. s17

CAMPOS

JUDICIAL — CAMPO "LA Elisa", á poco más de media hora de ferrocarril de la ciudad de Santa Fe, con la estación Arroyo Aguiar, F. C. C. Norte dentro del campo y á 2 1|2 kilómetros de la estación Gobernador Candioti, F. C. P. de Santa Fe. 1.147 hectáreas, 6 áreas, 57 centiáreas, en el departamento de la Capital. Campo completamente llano, sin un mínimo desperdicio, con buena tierra vegetal, sin tosca, muy apto para toda clase de cultivo incluyendo el lino que produce muy bien, con agua dulce y buena entre 4 y 8 metros. Existe una casa principal de material con 14 habitaciones, otro cuerpo de edificio con 6 piezas, un gran galpón de 2 pisos de 12x24 metros, 3 bebidas de madera al con sus pozos grandes y bailes volcadores, alambrados exteriores é interiores. Hay como 200 hectáreas de monte de algarrobo y flandubay y como 250 de alfalfa que produce 5 cortes al año.

EL MIERCOLES 1.° de Octubre, á las 3 de la tarde, en nuestra casa, B. Mitre 530, de acuerdo al siguiente

EDICTO JUDICIAL

Por disposición del señor juez de 1a civil, doctor Jerónimo Balarino, se hace saber que han sido designados los martilleros señores Guerrico y Williams, para que procedan en su local de ventas, al remate con la base de pesos oro 68.000 ($ 150.000 m|n.) del ferrocarril Central Buenos Aires, y á hora y media de esta capital. Base $ 200 la hectárea. Campo alto sin desperdicio; tierra negra excelente para cultivos intensivos, granja, tambo, etc. Esta fracción de tierra se presta para toda clase de industrias y también para subdividirla en lotes por su proximidad á la capital federal y establecerse en sus cercanías una estación del ferrocarril Central Buenos Aires en reemplazo de la parada La Lata. Planos y datos en nuestro salón de ventas, B. Mitre 537 donde tendrá lugar el remate.—RISSO-PATRON & Cía.

EL JUEVES 25 de Septiembre á las 3.

NOTA — En todas las ventas, exigiremos del comprador el 8 o|o de seña y el 2 o|o de comisión (sin excepción).

RISSO-PATRON & Cía.

Mariano Salabert y Cía.

General Rodríguez

LOS 38 LOTES CENTRALES de General Rodríguez, se rematarán EL DOMINGO 28 de Septiembre, á las 2 de la tarde. Pedir planos á Chacabuco 187.—M. Salabert y Cía. v25

Guerrico & Williams

CASAS

PALACETE EN BELGRANO con muchas facilidades de pago y llave en mano. Lorete 2592 esquina Amenábar, adoquinado pago al frente, á menos de 2 cuadras de Cabildo y á 5 de la estación Colegiales. Magnífico edificio levantado con selectos materiales, carpintería y herrajes de lo mejor, mosaicos extranjeros, cielos rasos decorados, sus cuatro frentes imitación piedra, circundado por gran jardín con plantas seleccionadas, calefacción á vapor, instalación eléctrica, aguas corrientes, cloacas internas, etc. Se distribuye así:

PLANTA BAJA: Hall, sala, escritorio, comedor, 2 piezas servicio, cuarto lavar, cuarto baño, cocina, antecocina, sótano, despensa, patio con galería, garage, gallinero.

PLANTA ALTA: Hall al frente y otro al fondo, 5 dormitorios con vista al jardín, 3 cuartos de baño. El terreno mide 30 varas de frente á Lorete por 47.30 á Amenábar ó sea 1.416 v. c. Base pesos 110.000, pudiendo el comprador cargar con 35.000 cédulas argentinas y abonar el excedente, 1|3 parte al contado y el resto en 2 cuotas á 1 y 2 años de plazo con 7 1|2 o|o de interés anual y pagarés hipotecarios.

EL DOMINGO 21 de Septiembre á las 2, en la propiedad, que puede visitarse en cualquier momento. En seguida se rematará el buen mueblaje que la adorna. Seña 8 o|o. Comisión 4 o|o. Soliciten prospectos, con lo cual pasaremos á nuestra casa, B. Mitre 530.—Guerrico y Williams. s16

TERRENOS

LINDO TERRENO A PLAZOS, frente á los talleres de Liniers, á una cuadra de Rivadavia, calle Yerbal entre Risso y Segui, mide 20 varas de frente por 26.01 de fondo en un costado y 22.95 en el otro, teniendo en su contrafrente 20x35 con una casilla de madera desmontable de 3 por 4 metros, cocina, corredor de mosaico, galería, etc.

EL DOMINGO 21 de Septiembre, á las 3.30 en el mismo. Sin base y á plazos. Seña, 3 por ciento. Comisión, 2 por ciento.—Guerrico y Williams. s17

CAMPOS

JUDICIAL — CAMPO "LA Elisa", á poco más de media hora de ferrocarril de la ciudad de Santa Fe, con la estación Arroyo Aguiar, F. C. C. Norte dentro del campo y á 2 1|2 kilómetros de la estación Gobernador Candioti, F. C. P. de Santa Fe. 1.147 hectáreas, 6 áreas, 57 centiáreas, en el departamento de la Capital. Campo completamente llano, sin un mínimo desperdicio, con buena tierra vegetal, sin tosca, muy apto para toda clase de cultivo incluyendo el lino que produce muy bien, con agua dulce y buena entre 4 y 8 metros. Existe una casa principal de material con 14 habitaciones, otro cuerpo de edificio con 6 piezas, un gran galpón de 2 pisos de 12x24 metros, 3 bebidas de madera al con sus pozos grandes y bailes volcadores, alambrados exteriores é interiores. Hay como 200 hectáreas de monte de algarrobo y flandubay y como 250 de alfalfa que produce 5 cortes al año.

EL MIERCOLES 1.° de Octubre, á las 3 de la tarde, en nuestra casa, B. Mitre 530, de acuerdo al siguiente

EDICTO JUDICIAL

Por disposición del señor juez de 1a civil, doctor Jerónimo Balarino, se hace saber que han sido designados los martilleros señores Guerrico y Williams, para que procedan en su local de ventas, al remate con la base de pesos oro 68.000 ($ 150.000 m|n.) del ferrocarril Central Buenos Aires, y á hora y media de esta capital. Base $ 200 la hectárea. Campo alto sin desperdicio; tierra negra excelente para cultivos intensivos, granja, tambo, etc. Esta fracción de tierra se presta para toda clase de industrias y también para subdividirla en lotes por su proximidad á la capital federal y establecerse en sus cercanías una estación del ferrocarril Central Buenos Aires en reemplazo de la parada La Lata. Planos y datos en nuestro salón de ventas, B. Mitre 537 donde tendrá lugar el remate.—RISSO-PATRON & Cía.

EL JUEVES 25 de Septiembre á las 3.

AYERZA CULLEN & SEOANE

Socios: Isaac Ayerza, Huberto Cullen Ayerza, Ramón M. Seoane

MERCADERIAS

LOS LUNES Y JUEVES, A la 1 de la tarde, remate de comestibles, bebidas, ferretería, artículos rurales, tienda y mercería. En nuestra casa, Defensa 133 al 133. perm.

63 PIEZAS GENEROS DE hilo, lustrina y alpaca para trajes de hombre con 790 metros. En nuestra casa, 132 Defensa 132.

EL LUNES 22 de Septiembre, á las 3 de la tarde, se rematarán en lotes por orden de una casa inglesa y por cuenta de quien corresponda. Seña, 20 por ciento. Comisión, 10 por ciento.—Ayerza, Cullen y Seoane. s19

J. Contardi

Sucesores: M. A. Picasso y Cía.

HOY

A LAS 8.30 DE LA NOCHE, en nuestro salón de remates, Rivadavia 1669 (plaza del Congreso). 1p

COMERCIANTES Y PARTI- culares, especial surtido de licores y vinos finos, extranjeros y del país, Barbera, Chianti, Médoc, Rioja, etc., fernet Branca, Aperital Dolor, anis Deu, cognac Martell, Otard Dupuy y Pajarito, ferroquina Bisleri, bitter Secrestat y Des Basques, Chinato Garda y otras muchas marcas que se liquidarán sin base, por orden de casa importadora. 1p

COMEDORES Y DORMITO- rios de roble y nogal, camas de bronce de distintos tamaños y de muchos modelos, lavatorios sueltos, mesas de luz y de comedor, sillas de Viena y sillones, juegos de mimbre japonesas y otros estilos, artículos del Bazar, bicicletas para regalo, escritorios de roble y de nogal para hombre y señora, bibliotecas, sofás y sillones, arañas é infinidad de objetos que están en exposición. Seña sin excepción. Comisión, 10 por ciento.—M. A. Picasso y Cía. 1p

J. Gómez Cora

MUEBLES — HOY A LAS 2, dormitorios de roble, estilos Luis XV, XIV, art-nouveau é ingleses, comedores, juegos de sala, consolas, cortinados, escritorios, cajas de hierro, bibliotecas, roperos, lavatorios, camas de bronce, sillas, mesas, colchones, cuadros, artículos de fantasía y muchos muebles sueltos de todas clases, tienda, mercería, cubiertos, etc. En mi salón de ventas, Bolívar 181.

HOY SABADO á las 2. 1p

Carlos Trincavelli y Cía.

HOY — GRAN MUEBLERIA y tapicería, Sulpacha 470. Por orden del liquidador de la firma Estevo y Cía., venta sin base, aun falta para liquidar más de pesos 50.000 de regios muebles de dormitorio, comedor, escritorio, sala, etc. A las personas que necesiten muebles, ricos, sólidos y elegantes, les conviene esta venta, pues podrán comprar muebles regios y nuevos con el dinero que puedan comprar viejos y fuera de moda. No falten hoy á las 8 de la noche. Venta forzosa. 1p

HOY—CASA RIGHINI, RE- mataremos los importantes saldos de esta casa, C. Pellegrini 179.

HOY, á las 8 de la noche, grandes pichinchas para particulares y comerciantes, todo hay que quemarlo. Ricas pieles finas, sacos, abanicos, 300 sombrillas seda, bastones, portamonedas, carteras de todas clases, estuches, necesaire, pulverizadores, etc., una gran cantidad de artículos del ramo que hay que venderlos por cualquier precio. Más datos, Sulpacha 21. 1p

BODAS DE PLUMA DE AVES- truz, esta noche se rematarán 50 de las mejores que se introducen en el país. Señoras: no pierdan esta brillante oportunidad, esta noche, á las 8.30 en C. Pellegrini 179. 1p

Espejo, Rosiano y Cía.

MAÑANA

SOBRE EL BULEVAR SANTA FE

A PLAZOS

En el barrio aristocrático del Norte. Soberbio lote de terreno de 10 x 60 en Santa Fe 2044, entre Agüero y Gallo, entre edificios regios, sólo á 3 cuadras de los bulevares Pueyrredón y Coronel Díaz, donde ya nadie vende, paraje donde solamente compra la gente chic, inmejorable para casas de rentas. Remataremos

EL DOMINGO 21 de Septiembre á las 4 p. m. (sobre el mismo). Base $ 80 la v. c. 1|3 parte al contado, 1|3 á un año y 1|3 á dos años de plazo. Tenemos orden terminante de vender pasando la base. Seña 8 por ciento. Comisión 2 o|o al comprador. Más datos á nuestro escritorio de 1 á 6 p. m., Suipacha 137. U. T. 3892, Libertad.—Espejo, Rosiano y Cía. v19

Emilio Méndez

DE ALMACEN, BEBIDAS Y bazar, calle Solís 900.

HOY, HOY, á la 1.30 de la tarde, rematará gran cantidad de aceites, sardinas, langosta, salmón, atún, bacalao, arroz, azúcar, yerba, porotos, garbanzos, chorizos españoles, jabón amarillo y muchos otros artículos del ramo. Buen surtido en bebidas de gran consumo, como ser: aperital Delor, bitter Secrestad, fernet Branca, ginebra Néctar, tè Bis, licores de Cinzano y Noily Prat, son Negrita, vinos finos y en cascos y muchos más artículos del ramo. Armazones, mostradores, heladera, fideera, balanza, básculas, etc. Surtido completo en cápsulas, cacerolas, sartenes, filtros, lebrillos, fuentones, asaderas, parrillas, pavas, cafeteras y demás artículos del ramo.

HOY, HOY, á la 1.30 de la tarde, en la calle Solís 900. 1p

ALMACEN MUY SURTIDO se rematará

HOY, á la 1.30 de la tarde, en la calle Solís 900. Aprovechen. Se transfiere el contrato de locación, casa grande y muy cómoda. 1p

Juan Goldenberg

Marcos Ortega, martillero

HOY MUEBLES

A LAS 8 P. M

1052, *DEFENSA,* 1052. *ELE-* gantes y sólidos dormitorios Luis XV, XIV y pino tea, buenos comedores Renacimiento y Luis XVI, juegos de sala, consola con espejo, columnas, cuadros, mesas centro, juego Rothschildt cuero, escritorios, bibliotecas, papeleras, rica prensa de copiar, buena caja hierro 2 puertas, guardarropas, roperos, lavatorios, cómodas, aparadores é infinidad de muebles sueltos, tienda, bazar, etc.

HOY, SABADO 10, á las 8 de la noche, en mi salón de ventas, Defensa 1052. Comisión 10 o|o. 1p

MAÑANA DOMINGO á las 2 de la tarde, remate especial de tienda, bazar, armas y artículos varios, para comerciantes y particulares. 1p

Barbero Partida

LA FABRICA DE CARRUA- jes, ubicada en la calle Castro Barros número 1060, cuyo detalle es como sigue: ameliana llantas de goma, construída por la casa, break en perfecto estado sólido y liviano, varios milores en blanco, charrets, etc., automóvil con taximetro, patente y número, otros para reparto, motor Otto á nafta para transmisiones, éstas incluídas, gran torno mecánico, cuerras sin fin, grandes y buenas bancas de carpintero, máquinas, herramientas y útiles en general pertinentes al ramo, materiales de todas clases de carpintería y herrería, como ser: ejes, elásticos, piezas de hierro, en construcción usadas, rayos, ruedas y muchísimas otras mercaderías que desde ya están á la vista. Rematará

EL DOMINGO 21 de Septiembre, á la 1 de la tarde. Más datos al mismo local del remate, Castro Barros 1059. v21

Quintín Alfonsín

(Paraná 458)

REMATE DE NEGOCIOS — LOS MARTES, armazones, instalaciones, comestibles, bebidas, bazar, muebles, etc.—Alfonsín. v25

Fernando Houssay

JUDICIAL — CAFE, BAR Y confitería, calle Santa Fe 3299, con espléndidas instalaciones y mesas de roble, vitrinas, billares, etc., del concurso formado á Jesús Armada, cuyo expediente tramita en el juzgado del doctor Avellaneda, secretaría del doctor Cernesoni.

EL DIA 24 DE SEPTIEMBRE, á la 1 de la tarde, Seña, á satisfacción. Comisión, 10 por ciento á cargo del comprador.—F. Houssay. v23

U. T. 1557 MITRE — 2791 CORRIENTES 279 — V. S. VINELLI Y HNO.

Muebles de roble, Pianos, etc.

A LAS 2 Y 8 P. M.

HOY en nuestros salones CORRIENTES 2791

MERCADERIAS

PARA COMERCIANTES — LOS MARTES á la 1, comestibles; bebidas, ferretería, tienda, bazar y mercaderías generales en partidas grandes en nuestro salón, Corrientes 2791.—V. S. Vinelli y Hno. v30

MUEBLES, ETC.

SEMANALES — 2791 Corrien- tes (edificio Banco de Italia). SABADOS á las 2 y 8 p. m., muebles, automóviles, etc. DOMINGO á las 2, tienda, bazar, mercaderías generales. Anticipamos dinero sobre lo que nos remitan para remate. U. T. 1557 (Mitre).—V. S. Vinelli y Hno. v30

MUEBLES SUELTOS — HOY SABADO 20, á las 2 de la tarde. En nuestro espacioso sótano, infinidad de muebles sueltos, roperos, guardarropas, cómodas, lavatorios, mesas de luz, cuadros, sillas, sillones, camas de una y dos plazas, armazones, mostradores, divisiones, juegos completos y demás que estarán á la vista en Corrientes 2791.—V. S. Vinelli y Hno. v20

MUEBLES MODERNOS — Juegos de comedor roble, otros nogal Renacimiento, dormitorio, roble 3 cuerpos, 7 piezas, mármoles Porto Venere y aplicaciones de bronce y varios estilos, juegos de sala estilo Luis XV, espejos, alfombras, guardarropas, bibliotecas, escritorios, cajas de hierro, camas de bronce, flamantes, sillas sueltas, objetos de arte, lindos cuadros al óleo y acuarela, gobelinos y gran surtido de muebles sueltos se rematarán

HOY HOY SABADO en nuestra casa, Corrientes 2791 (edificio Banco de Italia), á las 8 de la noche. Nuestras ventas son terminantes. Sin base y al mejor postor. Seña 8 o|o comprador. Comisión, 10 por ciento. —V. S. Vinelli y Hno.

CASAS

CASA PARAMARIBO 2155, entre Cucha Cucha y Maturín, á 2 cuadras de la avenida San Martín, con eléctricos S6. 94 y 95, á 3 de Warnes, á 50 pasos del adoquinado y frente á la manzana destinada á plaza pública. Barrio alto, entre edificios modernos. Amplias dimensiones, 10 x por 52; 3 piezas, cocina, galería, todo con cielo rasos de yeso, patio de mosaicos, pisos pino tea, w. c., revoque de primer orden, vereda, gas al frente, etc. Rte. 594. Base terminante, $ 9.000, incluso una hipoteca de $ 3.500.

EL DOMINGO 21 de Septiembre á las 3.30 p. m., en la propiedad. Títulos garantidos. Seña 8 o|o. Comisión 2 o|o. Visítese. Detalles á nuestra casa, (sección propiedades).—V. S. Vinelli y Hno, Corrientes 2791. s14

CASA Y TERRENO — POR mensualidades. En Lanús, Avenida Argentina 2090. Barrio alto, rodeado de edificaciones, á 3 cuadras del tranvía Piorito. 10x40 varas. Sala con sótano, dormitorio, cocina, w. c., materiales buenos todo revocado en cal, galería con baldosas, tiene pozo semisurgente, con su bomba; etc., etc.— Entra en la venta el lote lindero de 10 por 30 varas con cerco tejido y vereda. Base por todo la hipoteca $ 4.148 á pagarse en 61 mensualidades de $ 68 sin interés. El excedente al contado.—Rte. 593.

EL MARTES 23 de Septiembre, á las 3 de la tarde, en nuestra casa, Corrientes 2791 (edificio Banco de Italia). Seña, 8 por ciento. Comisión, 2 por ciento. Títulos de primer orden. Más detalles á nuestra casa (sección propiedades).—V. S. Vinelli y Hno., Corrientes 2791. s17

TERRENOS

IDEAL TERRENO SOBRE el Parque Centenario, en el paraje de más significación del Caballito, dimensiones ideales. 10x31.84 vs., adoquinado al frente, lote 8, manzana I, paraje alto y de rápido porvenir. Calle Monte Egmont entre Sapaleri y Rojas, directa á la estación Caballito; terrenos altos, rodeados de buenas edificaciones modernas, á un paso de la gran avenida San Martín, con eléctricos á todas direcciones. Base $ 10 la vara, cargando el comprador con 11 meses de $ 55.72, sin interés; el resto 1|3 parte al contado, 1|3 á 6 meses y 1|3 á 12, sin interés. Rte. 589.

EL DOMINGO 21 de Septiembre á las 3 p. m., sobre el terreno. Títulos garantidos. Seña 8 o|o. Comisión 2 o|o. Detalles á nuestra casa. (sección propiedades).—V. S. Vinelli y Hno., Corrientes 2791. s14

TERRENOS EN 100 MEN- sualidades á pocos pasos de la estación Domselaar. Sobre las calles Libertad, Sin Nombre, Treinta y Tres y Pavón (con eléctrico proyectado á Ferrari). Paraje altísimo, entre edificios y casas de comercio. Lotes de 450 á 500 varas. Base resuelta $ 7 por lote en 100 meses sin interés. Seña 2 meses solamente.—Rte. 595.

EL DGO. 21 de Septiembre á las 5 p. m. en nuestra casa, Corrientes 2791 (edificio Banco de Italia). Posesión en seguida, lotes amojonados. Títulos perfectos y definitivos por ante el escribano J. A. Igartúa. Planos de división y ubicación á nuestra casa.—V. S. Vinelli y Hno., Corrientes 2791. s16

F. Beretta & Cía.

Remates, Comisiones, Hipotecas

CORRIENTES 531

v21

En SAAVEDRA, TERRENO de notable ubicación, calle Republiquetas No. 2141 entre Cuba y Arcos, á 2 cuadras al Norte de avenida Cabildo, con tranvía á todas direcciones, adoquinado pago y en un barrio que prospera notablemente. Mide 10x10 c. de frente por 44.40 de fondo. Base $ 10 v. c., pagadero 4.000 $ en hipoteca que reconoce que vence el mes de Mayo de 1914 sin interés, que el comprador puede tomar á su cargo y el excedente al contado en el acto de escriturar. Seña 8 o|o. Comisión 2 o|o.

EL DOMINGO 21 de Septiembre, á las 4. Pidan planos é informes. Corrientes 531.—F. Beretta y Cía. s14

EN MORON — QUINTA DE 4582 varas cuadradas, calle Rivadavia número 640 ó sea á seis cuadras de la estación. Consta de edificio de sala, comedor, tres dormitorios, dos vestíbulos, despensa, baño, cocina, pieza de servicio, galpón, molino, gallinero, parral, etc., estando su terreno dividido en parque, jardín, quinta de verdura y alfalfar. La gran cantidad de trenes diarios con parada en Morón, su numerosa población y buen comercio, hacen que cómoda la estadía en toda época del año. Base, $ 13.000. Pudiendo el comprador tomar á su cargo una hipoteca de pesos 10.000 que la propiedad reconoce con vencimiento el 4 de Diciembre del año 1913 con opción á un año al interés del 6 por ciento anual. Es una buena oportunidad.

EL DOMINGO 21 de Septiembre, á las 3, en la propiedad. Seña, 8 por ciento. Comisión, 2 por ciento. Otros datos en nuestra casa, Corrientes 531.—F. Beretta y Cía. s15

P. Robledo

Mueblaje elegante

HOY á las 8.30 p. m.

CALLE ANDES 1034

ELEGANTE MUEBLAJE DE la casa calle Andes 1034, lo rematará al mejor postor

HOY SABADO 20 de Septiembre, á las 8.30 de la noche. Compuesto en su mayor parte de muebles de roble último estilo. Sala: